

# **Auszug der Bezirkstabellen und Karten aus den Innergebietlichen Strukturdaten Nürnberg 2019**

Das vollständige Heft, einschließlich der Tabellen nach statistischen Distrikten (316) erhalten sie in gedruckter Form beim Amt für Stadtforschung und Statistik für Nürnberg und Fürth.

# Innergebietliche Strukturdaten Nürnberg 2019

## Herausgeber

Stadt Nürnberg  
Amt für Stadtforschung und Statistik  
für Nürnberg und Fürth  
Unschlittplatz 7a  
90403 Nürnberg

## Schutzhinweis

Alle Rechte vorbehalten. Es ist insbesondere nicht gestattet, ohne ausdrückliche Genehmigung des Herausgebers diese Veröffentlichung oder Teile daraus für gewerbliche Zwecke zu übernehmen, zu übersetzen, zu vervielfältigen, auf Mikrofilm/-fiche zu verfilmen oder in elektronische Systeme einzuspeichern.

## Druck

noris inklusion gemeinnützige GmbH  
Werk West/Druckerei  
Dorfäckerstraße 37  
90427 Nürnberg

Titelgestaltung:  
Stadtgrafik Nürnberg, Laura Keilwerth

## Auskünfte

Amt für Stadtforschung und Statistik  
für Nürnberg und Fürth  
Nürnberg, Unschlittplatz 7a, Zi. 01  
Telefon: (0911) 2 31 28 43  
Telefax: (0911) 2 31 74 60  
E-Mail: [statistikinfo@stadt.nuernberg.de](mailto:statistikinfo@stadt.nuernberg.de)  
Internet: <http://www.statistik.nuernberg.de>

## Nutzerhinweis

Enthalten Tabellenfelder einen Strich, so entspricht dies einem Zahlenwert von genau Null, während eine ausgedruckte Null mehr als Nichts, aber weniger als die Hälfte der verwendeten Einheit bedeutet. Liegen keine bzw. keine sinnvollen Werte vor oder sind Werte anderweitig nicht zu veröffentlichen, wird dies durch einen Punkt dargestellt.

## Preis

25,-- EUR

Drucklegung im Juli 2020





Inhaltsverzeichnis:	Seite
<b>1. Das Raumbezugssystem des Amtes für Stadtforschung und Statistik</b>	
Erläuterungen	5
Karten    Nürnberg - Statistische Stadtteile und Bezirke	7
Übersichtskarte Statistische Bezirke und Distrikte	nach 8
<b>2. Bevölkerungsbestand und Bevölkerungsbewegungen</b>	
Erläuterungen	9
Karten    Einwohner pro ha	11
Ausländeranteil an der Bevölkerung	12
Anteil der Menschen mit Migrationshintergrund an der Bevölkerung	13
Veränderung der Bevölkerung zum Vorjahr in Prozent	14
Tabellen  Bevölkerungsbestand und Bevölkerungsbewegungen in den Statistischen Bezirken	16
<del>Bevölkerungsbestand und Bevölkerungsbewegungen in den Distrikten</del>	<del>20</del>
<b>3. Bevölkerung mit Hauptwohnung</b>	
Erläuterungen	35
Karten    Ausländer nach Nationalitätengruppen	36
Jugendquotient	37
Seniorenquotient	38
Durchschnittsalter der Bevölkerung	39
Tabellen  Bevölkerung mit Hauptwohnung in den Statistischen Bezirken	42
<del>Bevölkerung mit Hauptwohnung in den Distrikten</del>	<del>46</del>
<b>4. Haushalte</b>	
Erläuterungen	61
Karten    Durchschnittliche Haushaltsgröße	62
Anteil der Einpersonenhaushalte	63
Tabellen  Haushalte in den Statistischen Bezirken	66
<del>Haushalte in den Distrikten</del>	<del>68</del>
<b>5. Wohnungsbestand und Bautätigkeit</b>	
Erläuterungen	75
Karten    Wohnungsbestand nach Baualtersgruppen	79
Fertiggestellte Wohnungen – nach Räumen	80
Fertiggestellte Wohn- und Nutzfläche	81
Tabellen  Wohnungs- u. Gebäudebestand in den Statistischen Bezirken	84
Bautätigkeit in den Statistischen Bezirken	88
<b>6. Kraftfahrzeugbestand und Erstzulassungen</b>	
Erläuterungen	93
Karten    PKW je Einwohner	94
Anteil der PKW-Erstzulassungen am PKW-Gesamtbestand	95
Tabellen  Kraftfahrzeugbestand und Erstzulassungen in den Statistischen Bezirken	98
<del>Kraftfahrzeugbestand und Erstzulassungen in den Distrikten</del>	<del>100</del>

**7. Erwerbsbeteiligung der Bevölkerung, Arbeitsmarkt**

Erläuterungen	107
Karten Sozialversicherungspflichtig Beschäftigte	109
Veränderung der Zahl der Arbeitslosen zum Vorjahr	110
Anteil der Arbeitslosen an der erwerbstätigen Bevölkerung (15 bis unter 65)	111
Anteil der Bedarfsgemeinschaften mit Kindern an allen Haushalten mit Kindern	112
Tabellen Erwerbsbeteiligung der Bevölkerung, Arbeitsmarkt in den zusammengefassten Statistischen Bezirken	114

# 1. Das Raumbezugssystem des Amtes für Stadtforschung und Statistik

## Raumbezugssystem und raumbezogene Daten

Im Raumbezugssystem des Statistischen Amtes werden Raumbezugsdaten und Sachinformationen in verschiedener Form miteinander verknüpft, u.a. zur Visualisierung der Daten in Form von Karten.

**Raumbezugsdaten** sind Schlüsselsysteme und Geometriedaten mit Koordinaten. Die Schlüsselsysteme (Straßenschlüssel, Adressen, Schulsprengelnummern, Standortnummern etc.) werden für eindeutige Zuordnungen benötigt, z.B. die eindeutige Zuordnung aller Grundschüler der Stadt zu ihrem Schulsprengel. Die Geometriedaten sind für raumbezogene Berechnungen (z.B. Einzugsbereiche) und zur graphischen Visualisierung (Karten) erforderlich.

Raumbezugsdaten und ihre vielfältigen Beziehungen und Verknüpfungen werden im **Raumbezugssystem** geführt. Raumbezogene Statistik in einer großen Kommune benötigt ein mehrstufiges hierarchisches System von Gebietseinteilungen. Die sehr kleinen Einheiten der feinsten Gliederungsebene werden zu größeren Einheiten einer gröberen Gebietseinteilung zusammengefasst (Mosaiksystem). Die Einheiten der feinsten Gliederungsebene dienen vor allem der systematischen Erfassung und Speicherung kleinräumiger Daten: Adressen eines Straßenabschnitts werden über Hausnummernbereiche zu Blockseiten zusammengefasst, in der Regel getrennt nach ungeraden und geraden Hausnummern. Jede Blockseite gehört zu einem Block. Von den mehrstufigen hierarchischen Gebietsgliederungen ist die Blockeinteilung

die feinste Flächeneinteilung. Die Blockgliederung des Stadtgebietes ist flächendeckend. Die 3.859 Blöcke werden aggregiert zu 316 Distrikten, 87 Statistischen Bezirken und 10 Statistischen Stadtteilen.

Jede Blockseite hat eine 8-stellige Schlüsselnummer, die die Nummern der übergeordneten Gebietseinheiten enthält:

- Stelle 1: Statistischer Stadtteil
- Stellen 1-2: Statistischer Bezirk
- Stellen 1-3: Distrikt
- Stellen 1-6: Block

Die Einteilung des Nürnberger Stadtgebietes in Statistische Stadtteile, Bezirke, Distrikte und Blöcke wurde am 18.12.1968 vom Stadtrat beschlossen, zuletzt geändert durch Stadtratsbeschluss vom 7.5.1997. Diese **Kleinräumige Gliederung** mit der exakten Festlegung ihrer Grenzen durch digitalisierte Linien wird vom Statistischen Amt im Raumbezugssystem der Stadt Nürnberg geführt (vgl. Karten S. 7).

Nach Blockseiten oder Blöcken gespeicherte Daten können für alle Gebiete einer innergebietlichen Gebietseinteilung des Stadtgebietes ausgewertet werden, die nach dem Mosaiksystem aus ganzen Blöcken oder zumindest ganzen Blockseiten bestehen.

Dieses Heft enthält Strukturdaten mit thematischen Karten für die 316 Distrikte und 87 Statistischen Bezirke.

Das Statistische Amt bietet Informationen zum Raumbezug und kleinräumige Zahlen auch im Internet an ([www.statistik.nuernberg.de](http://www.statistik.nuernberg.de)).

Außerdem erhalten Sie beim Amt für Stadtforschung und Statistik für Nürnberg und Fürth das Straßenverzeichnis mit Stadtplan der Stadt Nürnberg.

## Flächen der Distrikte und der Statistischen Bezirke

Das Raumbezugssystem enthält das Schlüsselsystem der Kleinräumigen Gliederung zusammen mit dem Raumbezugsnetz, in dem u.a. auch die Blockgrenzen mit ihren Koordinaten gespeichert sind. Die Blockgrenzen verlaufen in der Mitte der begrenzenden Straßen, Bahnlinien, Flüsse, etc. Eine Straße gehört also je zur Hälfte zu den sie begrenzenden Blöcken. Durch die Verwendung der Straßenachsen etc. sind die Blockgrenzen - und damit auch die Distrikts- und Bezirksgrenzen - eindeutig und natürlich vorgegeben. Mit dieser Festlegung unterscheidet sich das heutige Raumbezugssystem von der ursprünglichen Einteilung des Jahres 1968 (vgl. Beiträge zur Sozial- und Wirtschaftskunde Nürnbergs, Heft 4, Innergebietliche Gliederung 1968, März 1969, Hrsg.: Amt für Stadtforschung und Statistik, Nürnberg), bei der die Grenzen jeweils entlang der südlichen und östlichen Straßenseite verliefen.

Flächen der Distrikte und Statistischen Bezirke werden wie folgt berechnet:

1. Die in den Tabellen enthaltenen Flächengrößen der Distrikte und Statistischen Bezirke sind die Summen der Blockflächen, die innerhalb der im Raumbezugsnetz gespeicherten Blockgrenzen liegen. Die Genauigkeit der im Raumbezugsnetz digitalisierten Grenzen beträgt etwa 5m; daraus ergibt sich die Genauigkeit für die Berechnung der Flächeninhalte.
2. Die Flächengrößen weichen von den Angaben in den Statistischen Jahrbüchern der Stadt Nürnberg bis 1997 ab. Die bis dahin veröffentlichten Flächeninhalte beruhen auf der Planimetrierung der bei Einführung der Distrikte 1968 festgelegten und manuell in Karten eingezeichneten Distriktgrenzen; die neuen Flächengrößen sind aus dem Raumbezugsnetz berechnet und addieren sich zur Stadtgebietsfläche.

3. Die Gesamtfläche für das Nürnberger Stadtgebiet weicht von der amtlichen vom Statistischen Landesamt veröffentlichten und vom Staatlichen Vermessungsamt festgestellten Flächenangabe ab: Zum 01.01.2015 stellte das Statistische Landesamt eine Fläche von 18.637,61 ha fest, während die aus dem Raumbezugsnetz berechnete Fläche 18.654,78 ha beträgt.

Der Grund für die Abweichung ist die unterschiedliche Methode der Flächenermittlung:

- Die im Raumbezugssystem berechnete Gesamtfläche ergibt sich aus der automatischen Flächenberechnung nach der im Raumbezugsnetz digitalisierten Stadtgrenze.
- Das Staatliche Vermessungsamt ermittelt die Gesamtfläche aus der Summe der zu Nürnberg gehörenden Flurstücksflächen. Nach einer Eingemeindung wird die neue Gesamtfläche der Stadt dort erst nach Änderung entsprechender Grundbucheinträge angepasst.

## Nürnberg - Statistische Stadtteile und Bezirke

### Statistische Stadtteile

- 0 Altstadt und engere Innenstadt
- 1 Weiterer Innenstadtgürtel Süd
- 2 Weiterer Innenstadtgürtel West/ Nord/ Ost
- 3 Südöstliche Außenstadt
- 4 Südliche Außenstadt
- 5 Südwestliche Außenstadt
- 6 Westliche Außenstadt
- 7 Nordwestliche Außenstadt
- 8 Nordöstliche Außenstadt
- 9 Östliche Außenstadt

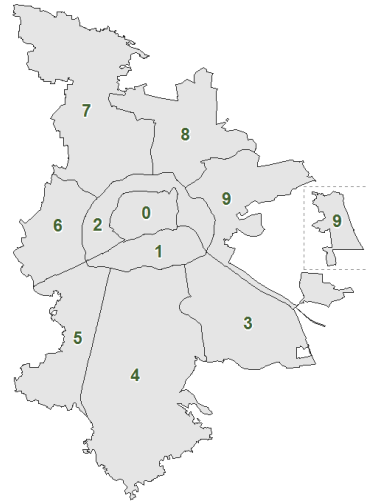

### Statistische Bezirke

- |  |                           |
|--|---------------------------|
| 01 Altstadt, St. Lorenz                              | 50 Hohe Marter            |
| 02 Marienvorstadt                                    | 51 Röthenbach West        |
| 03 Tafelhof  | 52 Röthenbach Ost         |
| 04 Gostenhof   | 53 Eibach                 |
| 05 Himpfelfhof                                       | 54 Reichelsdorf           |
| 06 Altstadt, St. Sebald                              | 55 Krottenbach, Mühlhof   |
| 07 St. Johannes                                      | 60 Großreuth b. Schweinau |
| 08 Pirckheimerstraße                                 | 61 Gebersdorf             |
| 09 Wöhrd   | 62 Gaismannshof           |
| 10 Ludwigsfeld                                       | 63 Höfen                  |
| 11 Glockenhof  | 64 Eberhardshof           |
| 12 Guntherstraße                                     | 65 Muggenhof              |
| 13 Galgenhof   | 70 Westfriedhof           |
| 14 Hummelstein                                       | 71 Schniegling            |
| 15 Gugelstraße                                       | 72 Wetzendorf             |
| 16 Steinbühl   | 73 Buch                   |
| 17 Gibitzenhof                                       | 74 Thon                   |
| 18 Sandreuth   | 75 Almshof                |
| 19 Schweinau   | 76 Kraftshof              |
| 20 St. Leonhard                                      | 77 Neunhof                |
| 21 Sündersbühl                                       | 78 Boxdorf                |
| 22 Bärenschanze                                      | 79 Großgründlach          |
| 23 Sandberg  | 80 Schleifweg             |
| 24 Bielingplatz                                      | 81 Schoppershof           |
| 25 Uhlandstraße                                      | 82 Schafhof               |
| 26 Maxfeld   | 83 Marienberg             |
| 27 Veilhof   | 84 Ziegelstein            |
| 28 Tullnau   | 85 Mooshof                |
| 29 Gleißhammer                                       | 86 Buchenbühl             |
| 30 Dutzendteich                                      | 87 Flughafen              |
| 31 Rangierbahnhof-Siedlung                           | 90 St. Jobst              |
| 32 Langwasser Nordwest                               | 91 Erlenstegen            |
| 33 Langwasser Nordost                                | 92 Mögeldorf              |
| 34 Beuthener Straße                                  | 93 Schmausenbuckstraße    |
| 35 Altenfurt Nord                                    | 94 Laufamholz             |
| 36 Langwasser Südost                                 | 95 Zerzabelshof           |
| 37 Langwasser Südwest                                | 96 Fischbach              |
| 38 Altenfurt, Moorenbrunn                            | 97 Brunn <sup>1)</sup>    |
| 39 Gewerbepark Nürnberg-Feucht                       |                           |
| 40 Hasenbuck   |                           |
| 41 Rangierbahnhof                                    |                           |
| 42 Katzwanger Straße                                 |                           |
| 43 Dianastraße                                       |                           |
| 44 Trierer Straße                                    |                           |
| 45 Gartenstadt                                       |                           |
| 46 Werderau  |                           |
| 47 Maiach  |                           |
| 48 Katzwang, Reichelsdorf Ost, Reichelsdorfer Keller |                           |
| 49 Kornburg, Worzeldorf                              |                           |

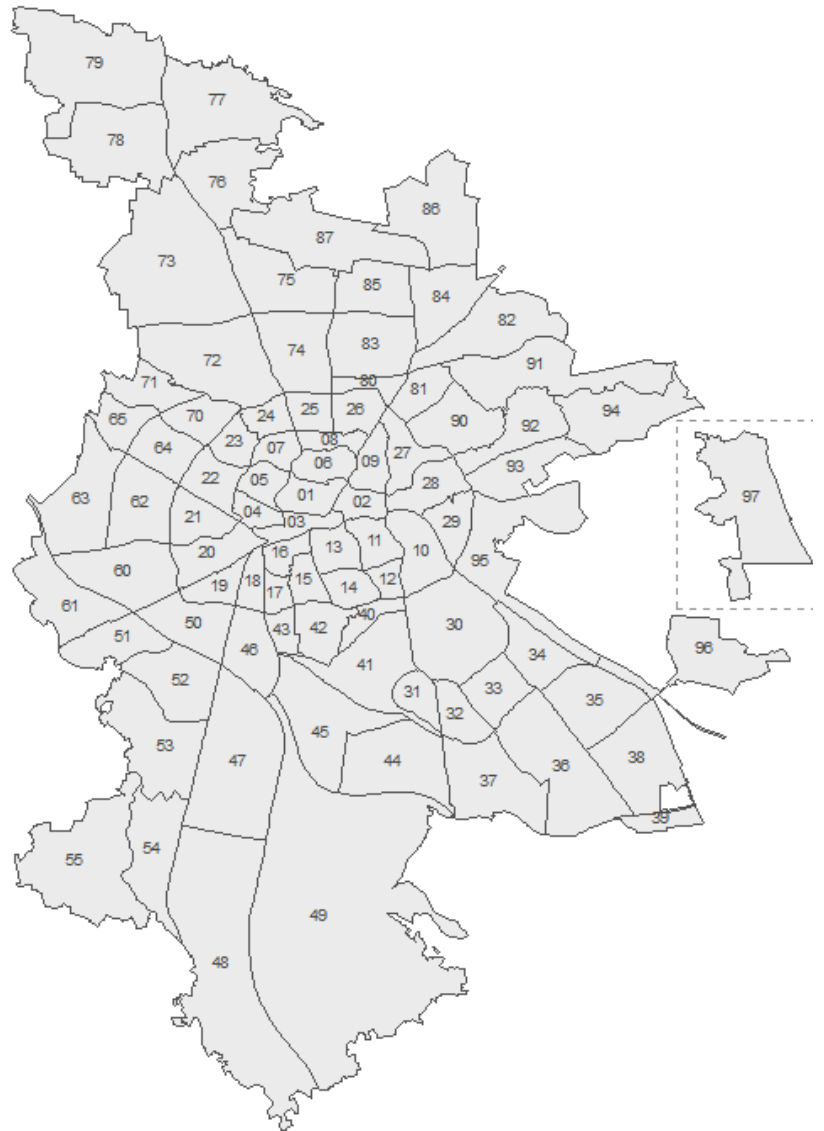

<sup>1)</sup> aus Darstellungsgründen wird Brunn in Karten des Amtes für Stadtforschung und Statistik nach Westen verschoben





## 2. Bevölkerungsbestand und Bevölkerungsbewegungen

### Bevölkerungsstatistik aus dem Melderegister

Auf Basis der Statistikabzüge aus dem Melderegister können Auswertungen zum Bevölkerungsbestand und zu den Bevölkerungsbewegungen in kleinräumiger Gliederung erstellt werden. Umfassendste Größe ist dabei die wohnberechtigte Bevölkerung, zu der alle Personen gehören, die in Nürnberg mit Hauptwohnung und/oder Nebenwohnung gemeldet sind. Zur Bevölkerung mit Hauptwohnung zählen alle Personen, die in Nürnberg mit ihrer alleinigen Wohnung oder ihrer Hauptwohnung gemeldet sind. Hauptwohnung ist die vorwiegend benutzte Wohnung des Einwohners. Nebenwohnung ist jede weitere Wohnung des Einwohners in der gleichen oder einer anderen Gemeinde. Personen, die in Nürnberg mehrere Wohnungen haben, werden allerdings nur einmal gezählt.

### Amtliche Einwohnerzahl

Während die Bevölkerungszahlen in kleinräumiger Gliederung innerhalb des Gemeindegebiets von der jeweiligen Kommune selbst ermittelt werden, ermitteln die Statistischen Landesämter für jede Gemeinde nach dem Bevölkerungsstatistikgesetz die „Bevölkerung am Ort der Hauptwohnung“ (vgl.: Gesetz über die Statistik der Bevölkerungsbewegung und die Fortschreibung des Bevölkerungsstandes in der Fassung der Bekanntmachung vom 14. März 1980). Aufgrund der Ergebnisse einer Volkszählung bzw. eines Zensus wird unter Berücksichtigung der Zuzüge, der Fortzüge und der Änderungen der Hauptwohnung sowie der Geburten und Sterbefälle die Bevölkerung der Gemeinden (am Ort der Hauptwohnung) fortgeschrieben.

Am 31.12.2018 waren 543 435 Personen in Nürnberg gemeldet, davon 535 746 mit Hauptwohnung und 7 689 mit Nebenwohnung. Die für Nürnberg auf Basis des Zensus 2011 berechnete Einwohnerzahl des Bayerischen Landesamts für Statistik ist deutlich niedriger als die Melderegisterauszählung.

Die Verwendung der unterschiedlichen Einwohnerzahlen hängt von Rechtsvorschriften bzw. von den jeweiligen stadtentwicklungspolitischen Planungszielen ab. Die vom Statistischen Landesamt festgestellte (amtliche) Bevölkerungszahl ist in vielen Gesetzen zur Verwendung zwingend vorgeschrieben. So dient sie z.B. als Bemessungsgrundlage für den kommunalen Finanzausgleich und wird als Richtgröße für die Einteilung der Bundestagswahlkreise verwendet. Auch die Zahl der für ein Bürgerbegehren erforderlichen Unterschriften hängt von der amtlichen Einwohnerzahl der jeweiligen Gemeinde ab. Da die amtliche Einwohnerzahl nur für die Gesamtstadt zur Verfügung steht, muss bei kleinräumigen Analysen auf das Einwohnermelderegister zurückgegriffen werden. Wenn es um Aufgaben der Stadtplanung geht, wie z.B. die Nutzung von bzw. die Nachfrage nach Wohnraum oder Verkehrsinfrastruktur, wird meist die Wohnberechtigte Bevölkerung verwendet. Bei der Planung von Kindergärten, Schulen oder ähnlichen Infrastruktureinrichtungen wird meist die Bevölkerung mit Hauptwohnung bevorzugt.

### Menschen mit Migrationshintergrund

Zu den Menschen mit Migrationshintergrund zählen nach der Definition des Statistischen Bundesamtes *„alle nach 1949 auf das heutige Gebiet der Bundesrepublik Deutschland Zugewanderten, sowie alle in Deutschland geborenen Ausländer und alle in Deutschland als Deutsche Geborene mit zumindest einem zugewanderten oder als Ausländer in Deutschland geborenen Elternteil“*. Einen Migrationshintergrund haben nach dieser Definition grundsätzlich alle aus dem heutigen Ausland Zugewanderten sowie deren Nachkommen in erster Generation und zwar unabhängig davon, welche Staatsangehörigkeit sie besitzen, ebenso alle Ausländer unabhängig davon, wo sie geboren sind. Aber auch in Deutschland geborene Deutsche können einen Migrationshintergrund haben, sei es als Kinder von Aussiedlern, Spätaussiedlern oder Eingebürgerten oder als „ius-soli“-Kinder ausländischer Eltern.

Die Zahl der Menschen mit Migrationshintergrund in Nürnberg wird mit einem statistischen Verfahren (MigraPro) durch Kombination der im Melderegister gespeicherten Merkmale über die Staatsangehörigkeit(en), den Geburtsort sowie das Jahr und das Herkunftsland des Zuzugs ermittelt. Kindern unter 18 Jahren ohne eigenen Migrationshintergrund wird der Migrationshintergrund der Eltern zugeordnet. Eine detaillierte Beschreibung von MigraPro sowie detaillierte Ergebnisse für die Statistischen Bezirke ab dem Jahre 2008 können der Sonderveröffentlichung *„Menschen mit Migrationshintergrund in Nürnberg“* entnommen werden.

Zu den einzelnen Spalten der folgenden Tabelle ist anzumerken:

Spalte	Spaltentitel	Bemerkungen
1	Fläche in ha	Die Fläche der einzelnen Bezirke/Distrikte wurde aus dem Raumbezugssystem der Stadt Nürnberg ermittelt.
2	Wohnberechtigte Bevölkerung	Zahl der Personen, die zum 31.12.2018 in Nürnberg mit Haupt- oder Nebenwohnung gemeldet waren. Bei Personen mit mehreren Wohnungen in Nürnberg erfolgt die räumliche Zuordnung zu dem Bezirk/Distrikt in dem sich die Hauptwohnung befindet. Bei Personen mit mehreren Nebenwohnungen erfolgt die räumliche Zuordnung zu dem Bezirk/Distrikt, in dem sich die zuletzt bezogene Wohnung befindet. Vollständige Merkmalsberechnungen für den Bezirk/Distrikt nur wenn hier $\geq 30$ Personen.
3	Bevölkerung mit Nebenwohnung	Zahl der Personen mit Nebenwohnung im Bezirk/Distrikt
4	Bevölkerung mit Hauptwohnung	Zahl der Personen mit Hauptwohnung im Bezirk/Distrikt
5	Ausländer	Personen ohne deutsche Staatsangehörigkeit
6	Ausländer in %	Spalte 5 : Spalte 4 x 100
7	Menschen mit Migrationshintergrund	Ausländer und Deutsche mit familiärem Migrationshintergrund nach Ableitung mit MigraPro (vgl. Erläuterung)
8	Menschen mit Migrationshintergrund in %	Spalte 7 : Spalte 4 x 100
9 – 12	Veränderung zum Vorjahr Insgesamt	Die Bevölkerungsveränderung gegenüber dem Bestand am 31.12.2017 jeweils für Insgesamt, Deutsche, Ausländer und Menschen mit Migrationshintergrund
13	Geburten	Zahl der Geburten der mit Hauptwohnung im jeweiligen Bezirk/Distrikt lebenden Mütter.
14	Sterbefälle	Zahl der Sterbefälle der bis dahin mit Hauptwohnung im jeweiligen Bezirk/Distrikt lebenden Personen.
15	Geburtenüberschuss	Geburten abzüglich Sterbefälle
16 – 18	Zuzüge	Zahl der Personen, die im Bezirk/Distrikt eine neue Hauptwohnung genommen haben oder die eine im Bezirk/Distrikt bestehende Nebenwohnung zur Hauptwohnung erklärten (einschl. innerstädtischer Umzüge im jeweiligen Bezirk/Distrikt) jeweils für Insgesamt, Deutsche und Ausländer.
19 – 21	Wegzüge	Zahl der Personen, die im Bezirk/Distrikt ihre Hauptwohnung aufgegeben haben oder ihre bestehende Hauptwohnung zur Nebenwohnung erklärten (einschl. innerstädtischer Umzüge) jeweils für Insgesamt, Deutsche und Ausländer.
22 – 24	Wanderungsgewinn/-verlust	Zuzüge abzüglich Fortzüge (einschl. innerstädtischer Umzüge im jeweiligen Bezirk/Distrikt) jeweils für Insgesamt, Deutsche und Ausländer
25	Wanderungsgewinn/-verlust gegenüber ande-	In dieser Spalte werden ausschließlich die innerstädtischen Umzüge saldiert, d.h. Zuzüge aus anderen Bezirken/Distrikten

# Stadt Nürnberg

## Einwohner pro ha

### 2018

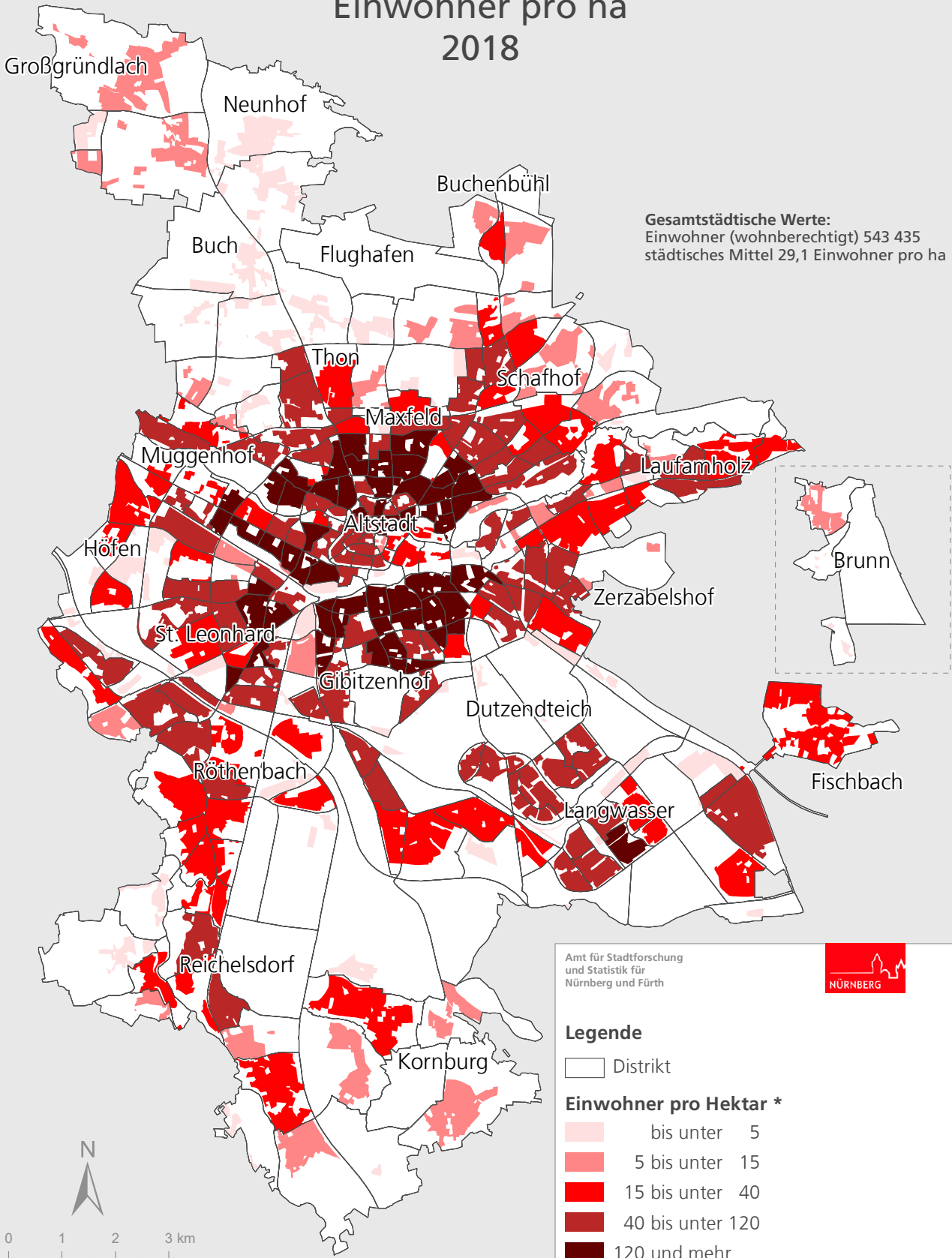

**Gesamtstädtische Werte:**  
 Einwohner (wohnberechtigt) 543 435  
 städtisches Mittel 29,1 Einwohner pro ha

Amt für Stadtforschung  
 und Statistik für  
 Nürnberg und Fürth



**Legende**

□ Distrikt

**Einwohner pro Hektar \***

- bis unter 5
- 5 bis unter 15
- 15 bis unter 40
- 40 bis unter 120
- 120 und mehr

\* Darstellung der bewohnten Fläche



Raumbezugssystem 2019 (Amt für Stadtforschung und Statistik)  
 Einwohnermelderegister 31.12.2018

# Stadt Nürnberg

## Ausländeranteil

### 2018

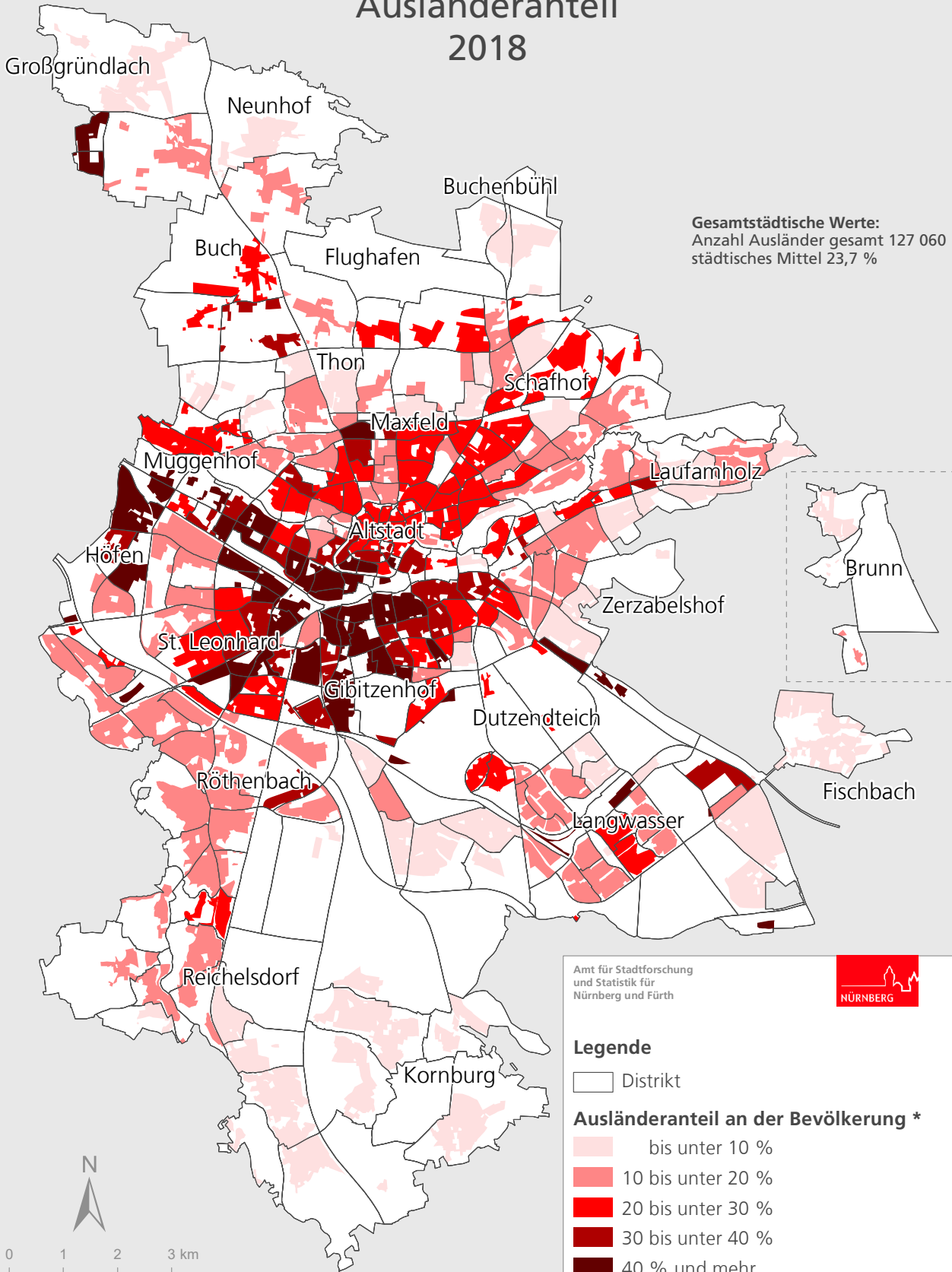

Raumbezugssystem 2019 (Amt für Stadtforschung und Statistik)  
Einwohnermelderegister 31.12.2018

Amt für Stadtforschung  
und Statistik für  
Nürnberg und Fürth



# Stadt Nürnberg

## Migrationshintergrund

### 2018

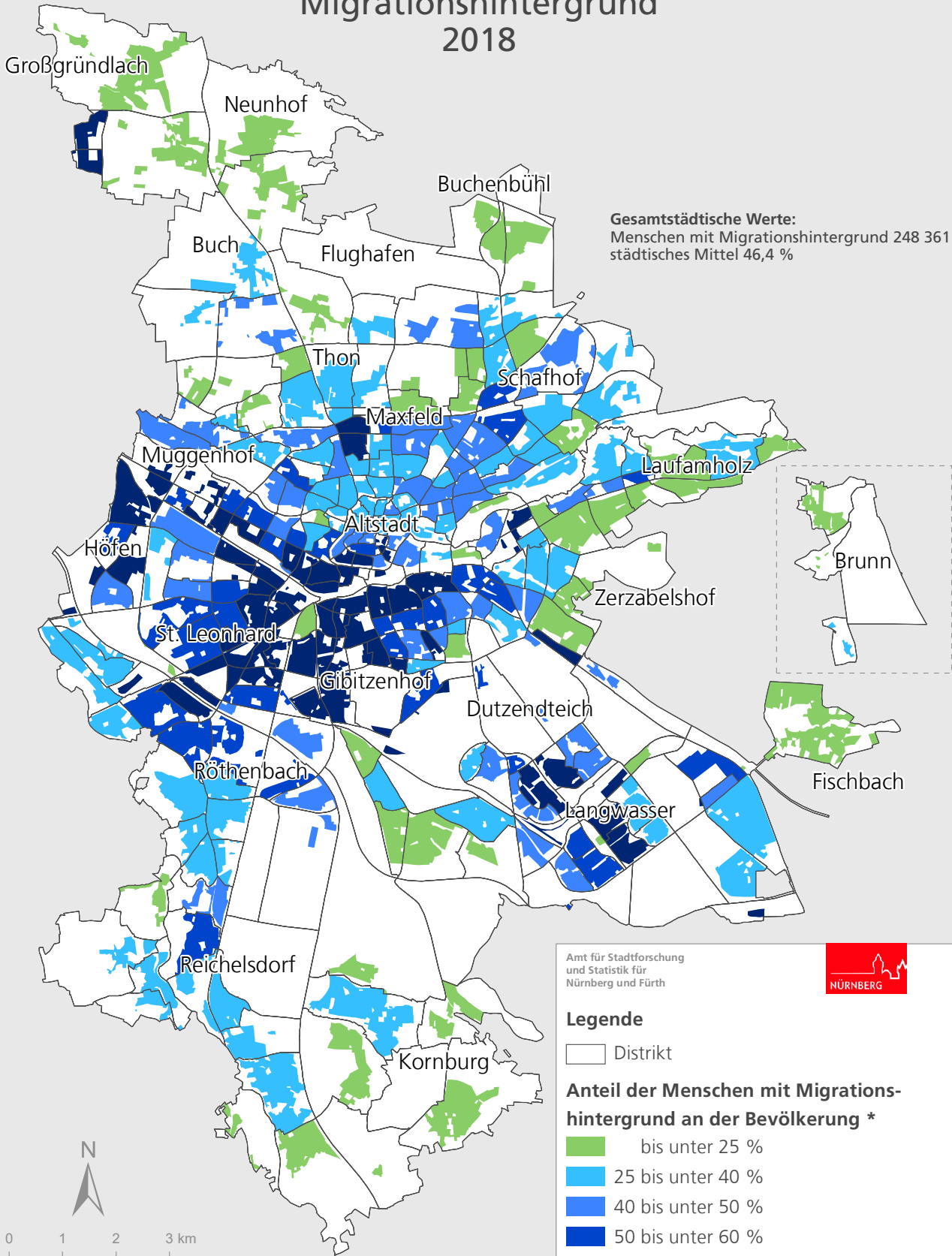

Raumbezugssystem 2019 (Amt für Stadtforschung und Statistik)  
Einwohnermelderegister 31.12.2018

Amt für Stadtforschung  
und Statistik für  
Nürnberg und Fürth



#### Legende

□ Distrikt

#### Anteil der Menschen mit Migrationshintergrund an der Bevölkerung \*

- bis unter 25 %
- 25 bis unter 40 %
- 40 bis unter 50 %
- 50 bis unter 60 %
- 60 % und mehr

\* Darstellung der bewohnten Fläche

# Stadt Nürnberg

## Veränderung der Bevölkerung zum Vorjahr in Prozent 2018

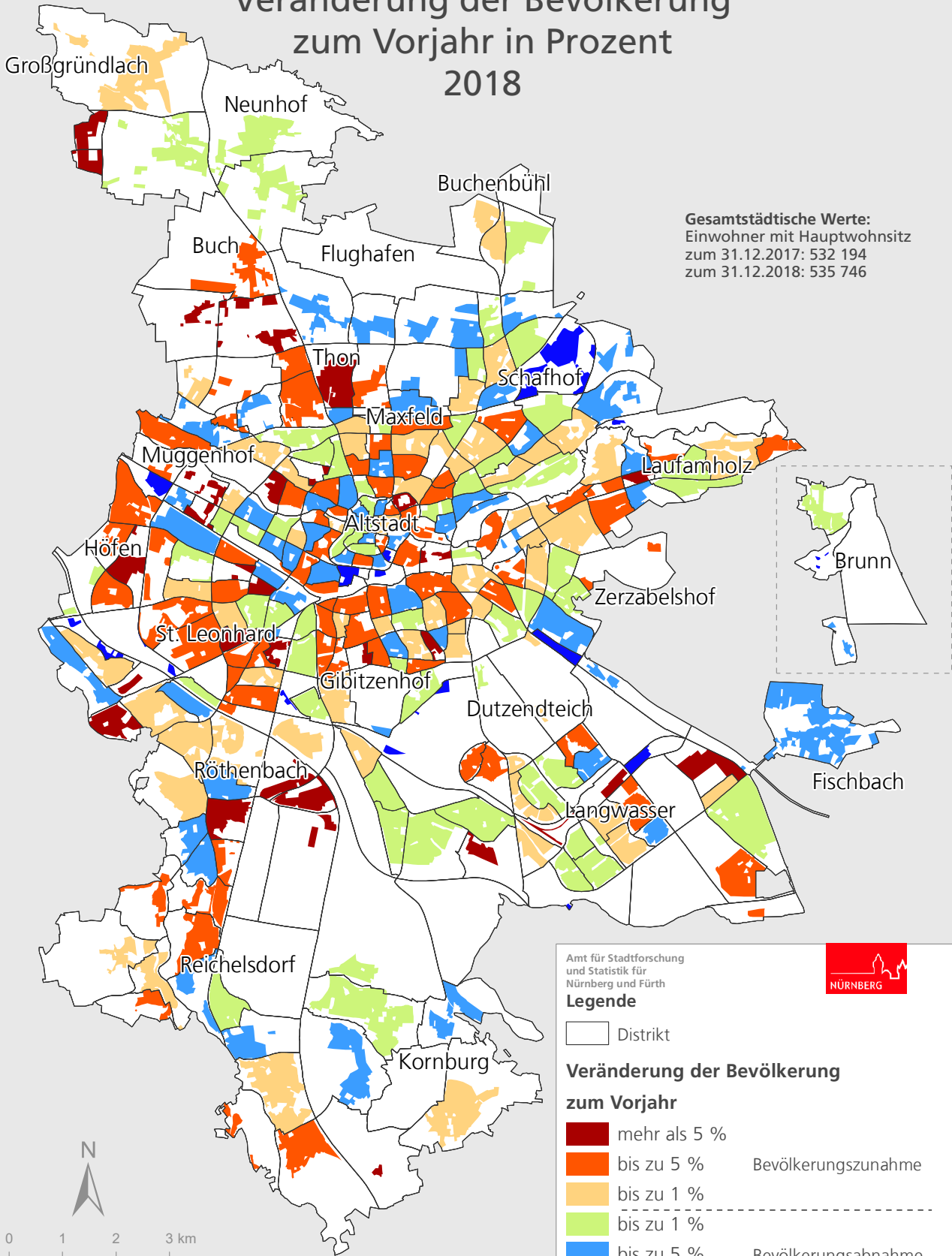

**Gesamtstädtische Werte:**  
 Einwohner mit Hauptwohnsitz  
 zum 31.12.2017: 532 194  
 zum 31.12.2018: 535 746

Amt für Stadtforschung und Statistik für Nürnberg und Fürth



**Legende**

□ Distrikt

**Veränderung der Bevölkerung zum Vorjahr**

- mehr als 5 %
  - bis zu 5 %
  - bis zu 1 %
  - bis zu 1 %
  - bis zu 5 %
  - mehr als 5 %
- Bevölkerungszunahme
- 
- Bevölkerungsabnahme

\* Darstellung der bewohnten Fläche



0 1 2 3 km

Raumbezugssystem 2019 (Amt für Stadtforschung und Statistik)  
 Einwohnermelderegister 31.12.2018

Bevölkerungsbestand und Bevölkerungsbewegungen in den Statistischen  
Bezirken S. 16

~~Bevölkerungsbestand und Bevölkerungsbewegungen in den Distrikten S. 20~~



### Bevölkerungsbestand und Bevölkerungsbewegungen in den Statistischen Bezirken

Bezirk	Fläche in ha	Wohnbe- rechtigte Bevölkerung am 31.12.2018	Bevöl- kerung mit Neben- wohnung	Bevölkerung mit Hauptwohnung					Veränderung zum Vorjahr (Anzahl)			
				insge- samt	Ausländer		Menschen mit Migrationshinter- grund		insge- samt	Deut- sche	Aus- länder	Menschen mit Migrationshinter- grund (Deutsche u. Ausländer)
					Zahl	%	Zahl	%				
1	2	3	4	5	6	7	8	9	10	11	12	
01	86,71	5 437	238	5 199	1 888	36,3	2 654	51,0	- 82	- 92	10	8
02	60,03	1 512	88	1 424	353	24,8	588	41,3	69	23	46	54
03	64,72	1 380	73	1 307	629	48,1	933	71,4	- 98	- 26	- 72	- 63
04	51,78	9 633	143	9 490	4 537	47,8	6 155	64,9	- 54	- 93	39	42
05	65,42	6 144	115	6 029	1 544	25,6	2 576	42,7	- 12	- 24	12	18
06	79,62	9 722	501	9 221	2 153	23,3	3 615	39,2	39	- 64	103	125
07	59,41	8 409	191	8 218	1 690	20,6	2 986	36,3	- 19	- 61	42	56
08	51,19	8 277	199	8 078	1 959	24,3	3 444	42,6	31	- 26	57	63
09	79,11	10 407	347	10 060	2 400	23,9	4 267	42,4	59	- 38	97	89
10	145,89	11 691	332	11 359	3 479	30,6	6 140	54,1	97	- 91	188	221
11	82,99	18 783	595	18 188	5 860	32,2	9 716	53,4	208	44	164	224
12	43,02	3 723	64	3 659	601	16,4	1 272	34,8	- 22	- 20	- 2	5
13	84,84	20 328	357	19 971	7 957	39,8	12 138	60,8	- 57	- 186	129	113
14	73,22	11 188	127	11 061	3 456	31,2	5 870	53,1	136	- 104	240	227
15	63,77	8 323	104	8 219	3 607	43,9	5 292	64,4	204	- 36	240	230
16	55,71	13 817	141	13 676	5 975	43,7	9 205	67,3	279	- 24	303	338
17	42,73	5 601	29	5 572	2 173	39,0	3 925	70,4	191	58	133	170
18	57,73	485	7	478	222	46,4	341	71,3	-	3	- 3	3
19	74,45	5 155	35	5 120	2 184	42,7	3 856	75,3	227	- 37	264	255
20	128,79	14 803	143	14 660	5 660	38,6	9 986	68,1	106	- 62	168	166
21	107,62	6 086	38	6 048	2 424	40,1	4 123	68,2	208	- 24	232	224
22	108,64	9 933	120	9 813	4 216	43,0	6 157	62,7	- 68	- 84	16	12
23	70,94	11 397	142	11 255	3 029	26,9	5 070	45,0	266	43	223	214
24	64,19	5 353	73	5 280	1 077	20,4	1 975	37,4	140	23	117	110
25	70,71	11 955	216	11 739	2 718	23,2	5 304	45,2	68	27	41	54
26	87,91	11 139	322	10 817	2 364	21,9	4 400	40,7	261	36	225	212
27	108,83	11 864	303	11 561	2 763	23,9	5 001	43,3	- 53	- 55	2	36
28	116,95	4 163	83	4 080	1 084	26,6	2 111	51,7	30	- 5	35	38
29	94,24	6 264	81	6 183	954	15,4	2 274	36,8	33	- 17	50	70
30	356,10	1 057	17	1 040	274	26,3	483	46,4	3	- 2	5	16
31	76,89	4 193	50	4 143	870	21,0	1 846	44,6	76	- 20	96	91
32	97,51	7 516	46	7 470	1 294	17,3	4 398	58,9	9	- 35	44	82
33	125,03	6 956	37	6 919	868	12,5	3 646	52,7	- 37	- 54	17	- 20
34	141,96	590	-	590	590	100,0	590	100,0	- 17	-	- 17	- 17
35	226,53	1 333	33	1 300	277	21,3	556	42,8	71	15	56	61
36	405,68	10 401	43	10 358	2 113	20,4	6 456	62,3	61	- 100	161	120
37	283,46	8 393	60	8 333	1 183	14,2	4 211	50,5	- 21	- 68	47	46
38	272,89	8 310	51	8 259	670	8,1	2 108	25,5	37	23	14	63
39	56,05	89	4	85	73	85,9	75	88,2	1	- 1	2	2
40	56,27	4 229	40	4 189	1 234	29,5	2 334	55,7	- 4	- 22	18	29
41	274,50	379	1	378	210	55,6	319	84,4	- 32	4	- 36	- 36
42	116,78	233	2	231	85	36,8	196	84,8	- 6	- 7	1	- 4
43	49,17	2 483	19	2 464	1 198	48,6	1 822	73,9	14	7	7	21
44	300,13	5 162	53	5 109	385	7,5	1 222	23,9	- 18	- 18	-	9
45	312,84	7 558	65	7 493	844	11,3	2 035	27,2	- 2	- 71	69	88
46	152,05	4 734	20	4 714	1 408	29,9	2 859	60,6	- 1	- 15	14	46
47	502,81	1 278	9	1 269	324	25,5	694	54,7	25	11	14	14
48	896,62	10 880	78	10 802	856	7,9	2 766	25,6	- 15	- 25	10	24
49	1 942,61	13 416	89	13 327	815	6,1	3 108	23,3	- 39	- 49	10	25
50	167,81	7 295	34	7 261	2 204	30,4	4 693	64,6	112	1	111	98

Bevölkerungsbewegungen 2018														Bezirk
Geburten	Sterbefälle	Geburtenüberschuss	Zuzüge			Wegzüge			Wanderungsgewinn/-verlust					
			insgesamt	Deutsche	Ausländer	insgesamt	Deutsche	Ausländer	insgesamt	Deutsche	Ausländer	gegenüber anderen Bezirken	über die Stadtgrenze	
13	14	15	16	17	18	19	20	21	22	23	24	25	26	
50	76	-26	1 665	696	969	1 775	769	1 006	-110	-73	-37	-197	87	01
17	13	4	338	200	138	275	177	98	63	23	40	22	41	02
19	9	10	569	98	471	685	139	546	-116	-41	-75	-311	195	03
132	49	83	2 430	708	1 722	2 673	823	1 850	-243	-115	-128	-385	142	04
83	53	30	921	466	455	1 026	527	499	-105	-61	-44	-140	35	05
100	59	41	1 861	1 072	789	1 902	1 198	704	-41	-126	85	-65	24	06
107	119	-12	1 250	776	474	1 255	818	437	-5	-42	37	-32	27	07
81	58	23	1 294	737	557	1 305	802	503	-11	-65	54	-94	83	08
100	93	7	1 708	1 047	661	1 680	1 111	569	28	-64	92	-54	82	09
131	93	38	1 882	935	947	1 856	1 067	789	26	-132	158	-20	46	10
216	166	50	3 530	1 773	1 757	3 460	1 783	1 677	70	-10	80	-170	240	11
43	32	11	435	278	157	476	318	158	-41	-40	-1	-45	4	12
234	129	105	3 931	1 545	2 386	4 207	1 840	2 367	-276	-295	19	-407	131	13
151	146	5	1 574	751	823	1 473	873	600	101	-122	223	110	-9	14
123	63	60	1 658	584	1 074	1 592	678	914	66	-94	160	-121	187	15
168	110	58	2 766	1 063	1 703	2 667	1 168	1 499	99	-105	204	-67	166	16
73	76	-3	789	366	423	621	316	305	168	50	118	177	-9	17
9	3	6	141	24	117	159	23	136	-18	1	-19	15	-33	18
65	46	19	941	265	676	790	304	486	151	-39	190	82	69	19
143	119	24	2 152	858	1 294	2 094	937	1 157	58	-79	137	-41	99	20
64	40	24	1 313	457	856	1 207	482	725	106	-25	131	74	32	21
112	92	20	1 747	703	1 044	1 939	816	1 123	-192	-113	-79	-92	-100	22
148	129	19	1 886	1 050	836	1 669	1 035	634	217	15	202	140	77	23
56	47	9	876	496	380	750	480	270	126	16	110	24	102	24
152	102	50	1 581	955	626	1 590	998	592	-9	-43	34	-35	26	25
129	183	-54	2 055	1 164	891	1 757	1 075	682	298	89	209	109	189	26
122	122	-	1 837	1 160	677	1 915	1 223	692	-78	-63	-15	-85	7	27
49	32	17	515	283	232	532	323	209	-17	-40	23	-55	38	28
66	88	-22	578	406	172	534	414	120	44	-8	52	42	2	29
11	5	6	155	85	70	161	93	68	-6	-8	2	2	-8	30
33	63	-30	528	249	279	435	246	189	93	3	90	74	19	31
61	83	-22	601	371	230	574	405	169	27	-34	61	21	6	32
45	77	-32	464	317	147	476	357	119	-12	-40	28	44	-56	33
18	-	18	634	-	634	571	-	571	63	-	63	-127	190	34
10	14	-4	322	111	211	248	87	161	74	24	50	32	42	35
89	186	-97	974	552	422	820	544	276	154	8	146	132	22	36
68	102	-34	650	435	215	635	475	160	15	-40	55	68	-53	37
63	103	-40	667	498	169	593	437	156	74	61	13	109	-35	38
2	-	2	40	3	37	42	4	38	-2	-1	-1	-2	-	39
50	89	-39	493	289	204	486	283	203	7	6	1	50	-43	40
10	1	9	75	10	65	125	11	114	-50	-1	-49	-25	-25	41
2	1	1	27	7	20	34	14	20	-7	-7	-	-8	1	42
35	14	21	510	156	354	542	161	381	-32	-5	-27	-48	16	43
42	60	-18	329	256	73	331	256	75	-2	-	-2	41	-43	44
67	66	1	587	386	201	584	449	135	3	-63	66	32	-29	45
41	47	-6	476	240	236	487	262	225	-11	-22	11	13	-24	46
12	9	3	239	59	180	234	51	183	5	8	-3	4	1	47
73	115	-42	1 038	717	321	1 027	685	342	11	32	-21	105	-94	48
111	172	-61	840	655	185	816	639	177	24	16	8	109	-85	49
79	49	30	865	367	498	818	405	413	47	-38	85	-8	55	50

## noch: Bevölkerungsbestand und Bevölkerungsbewegungen in den Statistischen Bezirken

Bezirk	Fläche in ha	Wohnbe- rechtigte Bevölkerung am 31.12.2018	Bevöl- kerung mit Neben- wohnung	Bevölkerung mit Hauptwohnung					Veränderung zum Vorjahr (Anzahl)			
				insge- sam	Ausländer		Menschen mit Migrationshinter- grund		insge- sam	Deut- sche	Aus- länder	Menschen mit Migrationshin- tergrund (Deutsche u. Ausländer)
					Zahl	%	Zahl	%				
1	2	3	4	5	6	7	8	9	10	11	12	
51	152,13	8 635	63	8 572	1 287	15,0	4 927	57,5	56	- 23	79	37
52	212,16	12 222	79	12 143	1 641	13,5	6 009	49,5	45	- 32	77	114
53	319,91	8 699	63	8 636	1 033	12,0	3 040	35,2	22	- 11	33	82
54	239,50	7 881	46	7 835	1 455	18,6	3 743	47,8	224	- 31	255	231
55	470,25	2 490	15	2 475	287	11,6	720	29,1	30	11	19	16
60	252,16	6 617	50	6 567	1 347	20,5	3 372	51,3	208	45	163	188
61	227,39	4 333	33	4 300	535	12,4	1 622	37,7	12	3	9	27
62	204,03	5 884	32	5 852	1 004	17,2	2 759	47,1	- 68	- 42	- 26	- 12
63	276,14	3 689	26	3 663	1 189	32,5	2 003	54,7	117	30	87	123
64	123,34	9 538	90	9 448	3 556	37,6	5 784	61,2	199	61	138	154
65	92,80	2 693	29	2 664	1 516	56,9	2 049	76,9	- 61	6	- 67	- 76
70	98,43	3 386	30	3 356	508	15,1	1 242	37,0	17	- 10	27	53
71	115,09	4 113	45	4 068	926	22,8	1 678	41,2	7	- 21	28	46
72	382,06	9 058	75	8 983	1 037	11,5	2 873	32,0	78	27	51	80
73	627,81	1 858	8	1 850	465	25,1	679	36,7	94	6	88	111
74	221,16	5 404	48	5 356	752	14,0	1 658	31,0	193	124	69	138
75	245,34	1 090	6	1 084	203	18,7	277	25,6	- 28	5	- 33	- 23
76	239,33	812	2	810	85	10,5	143	17,7	-	- 5	5	7
77	402,75	1 638	8	1 630	130	8,0	253	15,5	- 12	3	- 15	- 5
78	340,39	2 796	24	2 772	413	14,9	721	26,0	14	9	5	17
79	506,14	4 770	46	4 724	268	5,7	693	14,7	41	3	38	41
80	50,83	4 240	76	4 164	985	23,7	1 855	44,5	22	- 14	36	48
81	90,74	8 726	96	8 630	2 227	25,8	4 428	51,3	143	55	88	147
82	274,59	2 153	63	2 090	528	25,3	989	47,3	- 73	- 29	- 44	- 53
83	229,07	4 264	43	4 221	337	8,0	937	22,2	- 9	- 7	- 2	5
84	194,61	5 760	52	5 708	653	11,4	1 532	26,8	- 11	- 28	17	56
85	162,32	1 903	18	1 885	562	29,8	935	49,6	- 34	- 39	5	3
86	313,96	2 272	17	2 255	117	5,2	348	15,4	6	2	4	16
87	365,94	-	-	-	-	-	-	-	-	-	-	-
90	183,23	9 696	142	9 554	1 636	17,1	3 706	38,8	- 18	- 62	44	72
91	343,55	4 070	70	4 000	379	9,5	1 015	25,4	- 23	- 47	24	17
92	171,32	5 631	67	5 564	811	14,6	2 003	36,0	32	- 1	33	67
93	162,11	4 902	58	4 844	379	7,8	1 039	21,4	48	- 2	50	59
94	259,14	8 612	84	8 528	833	9,8	2 238	26,2	- 3	- 44	41	72
95	352,38	8 083	83	8 000	799	10,0	1 943	24,3	- 39	- 93	54	45
96	260,94	5 098	39	5 059	384	7,6	1 159	22,9	- 70	- 54	- 16	- 40
97	396,88	962	5	957	62	6,5	198	20,7	- 11	- 13	2	- 2
Insg.	18 654,80	543 435	7 689	535 746	127 060	23,7	248 361	46,4	3 552	-1 556	5 108	5 933

Bevölkerungsbewegungen 2018														Bezirk
Geburten	Sterbefälle	Geburtenüberschuss	Zuzüge			Wegzüge			Wanderungsgewinn/-verlust					
			insgesamt	Deutsche	Ausländer	insgesamt	Deutsche	Ausländer	insgesamt	Deutsche	Ausländer	gegenüber anderen Bezirken	über die Stadtgrenze	
13	14	15	16	17	18	19	20	21	22	23	24	25	26	
61	186	- 125	856	543	313	686	455	231	170	88	82	143	27	51
111	125	- 14	1 169	703	466	1 140	743	397	29	- 40	69	73	- 44	52
75	97	- 22	885	538	347	842	525	317	43	13	30	8	35	53
73	86	- 13	1 038	510	528	828	530	298	210	- 20	230	220	- 10	54
25	17	8	256	136	120	240	123	117	16	13	3	38	- 22	55
65	100	- 35	904	405	499	680	328	352	224	77	147	218	6	60
27	47	- 20	422	239	183	395	215	180	27	24	3	27	-	61
45	46	- 1	492	268	224	576	316	260	- 84	- 48	- 36	- 31	- 53	62
31	36	- 5	829	227	602	788	200	588	41	27	14	39	2	63
99	70	29	1 679	734	945	1 559	698	861	120	36	84	- 12	132	64
32	13	19	719	186	533	824	185	639	- 105	1	- 106	- 143	38	65
34	59	- 25	417	235	182	388	225	163	29	10	19	66	- 37	70
44	18	26	679	262	417	728	303	425	- 49	- 41	- 8	- 1	- 48	71
90	71	19	952	539	413	893	529	364	59	10	49	16	43	72
27	15	12	706	86	620	637	94	543	69	- 8	77	- 23	92	73
47	53	- 6	724	398	326	523	282	241	201	116	85	114	87	74
12	6	6	617	67	550	660	68	592	- 43	- 1	- 42	8	- 51	75
5	6	- 1	183	35	148	185	42	143	- 2	- 7	5	- 8	6	76
18	13	5	144	90	54	170	98	72	- 26	- 8	- 18	- 3	- 23	77
15	22	- 7	607	174	433	594	154	440	13	20	- 7	19	- 6	78
45	39	6	386	293	93	351	297	54	35	- 4	39	18	17	79
38	30	8	644	311	333	631	341	290	13	- 30	43	21	- 8	80
125	67	58	1 120	632	488	1 050	657	393	70	- 25	95	- 5	75	81
23	83	- 60	411	212	199	439	188	251	- 28	24	- 52	- 90	62	82
30	51	- 21	414	228	186	404	225	179	10	3	7	28	- 18	83
53	54	- 1	429	288	141	440	308	132	- 11	- 20	9	32	- 43	84
30	22	8	272	96	176	314	132	182	- 42	- 36	- 6	- 11	- 31	85
14	28	- 14	131	101	30	109	85	24	22	16	6	12	10	86
-	-	-	-	-	-	-	-	-	-	-	-	-	-	87
92	122	- 30	1 255	780	475	1 265	813	452	- 10	- 33	23	2	- 12	90
28	56	- 28	355	270	85	343	287	56	12	- 17	29	14	- 2	91
39	79	- 40	561	385	176	501	364	137	60	21	39	71	- 11	92
48	50	- 2	432	297	135	382	296	86	50	1	49	42	8	93
84	88	- 4	622	441	181	611	476	135	11	- 35	46	44	- 33	94
59	180	- 121	853	553	300	787	539	248	66	14	52	68	- 2	95
40	33	7	371	282	89	446	339	107	- 75	- 57	- 18	- 20	- 55	96
4	7	- 3	76	58	18	85	69	16	- 9	- 11	2	9	- 18	97
5 553	5 678	- 125	77 348	38 282	39 066	75 397	39 910	35 487	1 951	- 1 628	3 579	-	1 951	Insg.



### 3. Bevölkerung mit Hauptwohnung

Erläuterungen zum Begriff der Bevölkerung mit Hauptwohnung vgl. Kapitel 2.

Zu den einzelnen Spalten der folgenden Tabelle ist anzumerken:

Spalte	Spaltentitel	Bemerkungen
1	Bevölkerung mit Hauptwohnung am 31.12.2018	Zahl der Personen, die am angegebenen Stichtag mit Hauptwohnung im Bezirk/Distrikt gemeldet waren. Vollständige Merkmalsberechnungen für den Distrikt/Bezirk nur wenn hier $\geq 30$ Personen.
2 - 10	im Alter von ... bis unter ... Jahren	Zum 31.12.2018 wurde das Alter der Personen ermittelt und die Werte für die in den Spalten genannten Altersgruppen errechnet.
11	Durchschnittsalter	Summe der durchschnittlichen Altersjahre der Personen je Statist. Bezirk bzw. Distrikt : Personenzahl
12 – 13	Männer/Frauen	Zahl der Personen mit dem jeweiligen Geschlecht
14 – 16	nach der Religionszugehörigkeit	Zahl der Personen mit der jeweiligen Religionszugehörigkeit
17 – 21	Ausländische Bevölkerung nach der Staatsangehörigkeit	Zur ausländischen Bevölkerung zählen alle Personen, die nicht die deutsche Staatsangehörigkeit haben. Vollständige Angabe der Staatsangehörigkeit/-sgruppe nur wenn hier insgesamt $\geq 30$ Personen.  Neben der Bundesrepublik Deutschland gehören zu den EU-Ländern (EU-Erweiterung am 1. Mai 2004, am 1. Januar 2007 und am 1. Juli 2013): Belgien, Bulgarien, Dänemark, Estland, Finnland, Frankreich, Griechenland, Großbritannien und Nordirland, Irland, Italien, Kroatien, Lettland, Litauen, Luxemburg, Malta, Niederlande, Österreich, Polen, Portugal, Rumänien, Slowakische Republik, Slowenien, Schweden, Spanien, Tschechien, Ungarn und Zypern.

# Stadt Nürnberg

## Ausländer nach Nationalitätengruppen

### 2018

**Gesamtstädtische Werte:**  
Anzahl Ausländer gesamt 127 060  
städtisches Mittel 23,7 %

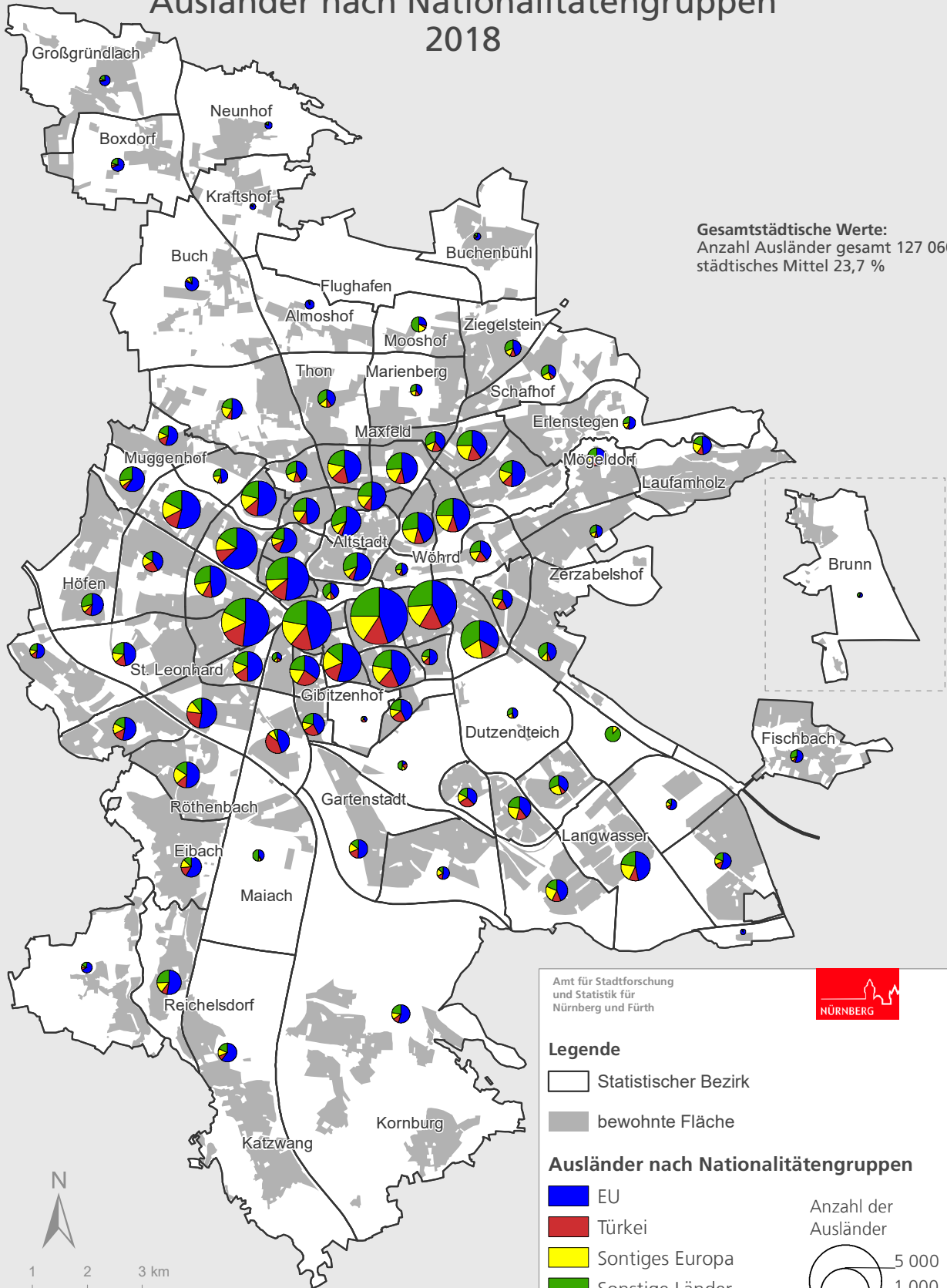

Amt für Stadtforschung  
und Statistik für  
Nürnberg und Fürth



#### Legende

- Statistischer Bezirk
- bewohnte Fläche

#### Ausländer nach Nationalitätengruppen

- EU
- Türkei
- Sontiges Europa
- Sonstige Länder

Anzahl der  
Ausländer

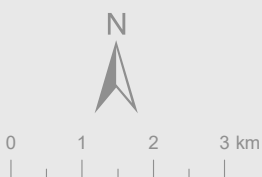
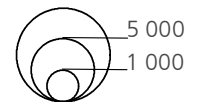

Raumbezugssystem 2019 (Amt für Stadtforschung und Statistik)  
Melderegister 31.12.2018

# Stadt Nürnberg

## Jugendquotient 2018

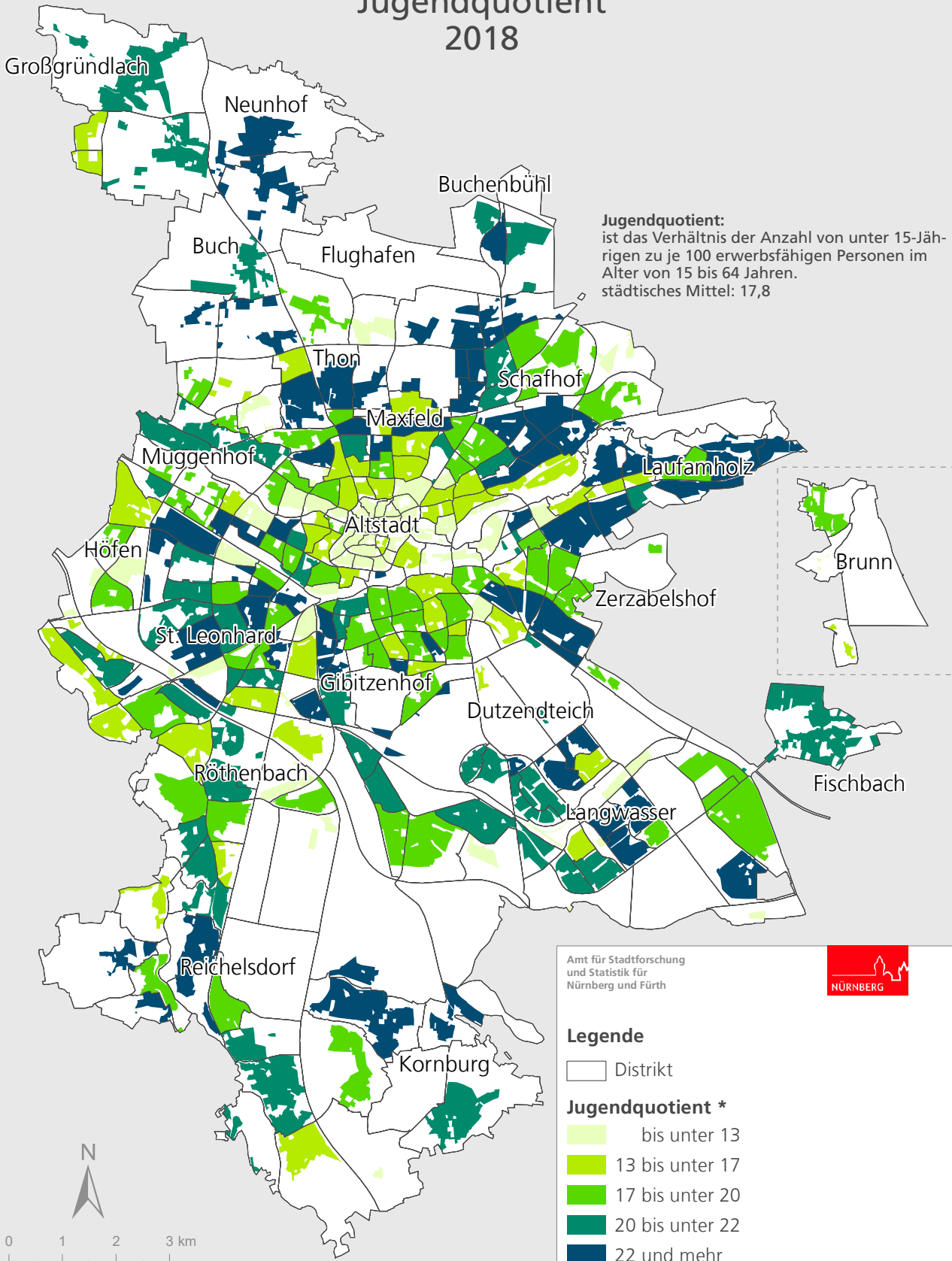

**Jugendquotient:**  
 ist das Verhältnis der Anzahl von unter 15-Jährigen zu je 100 erwerbsfähigen Personen im Alter von 15 bis 64 Jahren.  
 städtisches Mittel: 17,8

Amt für Stadtforschung und Statistik für Nürnberg und Fürth



**Legende**

□ Distrikt

- Jugendquotient \***
- bis unter 13
  - 13 bis unter 17
  - 17 bis unter 20
  - 20 bis unter 22
  - 22 und mehr

\* Darstellung der bewohnten Fläche



Raumbezugssystem 2019 (Amt für Stadtforschung und Statistik)  
 Einwohnermelderegister 31.12.2018



# Stadt Nürnberg

## Seniorenquotient

### 2018

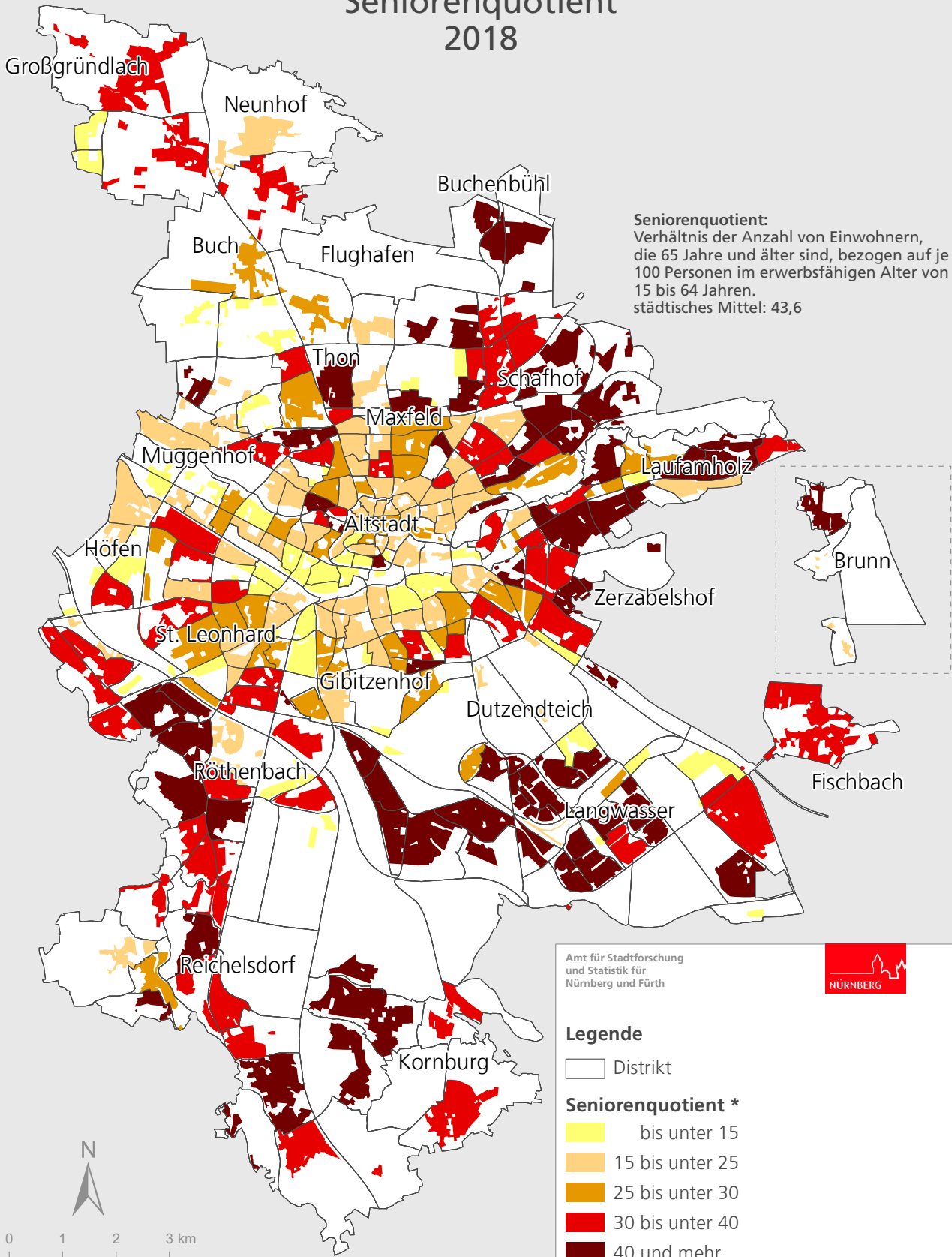

Raumbezugssystem 2019 (Amt für Stadtforschung und Statistik)  
Einwohnermelderegister 31.12.2018

Amt für Stadtforschung  
und Statistik für  
Nürnberg und Fürth



# Stadt Nürnberg

## Durchschnittsalter der Bevölkerung

### 2018

Gesamtstädtische Werte:  
städtisches Mittel 43,2 Jahre

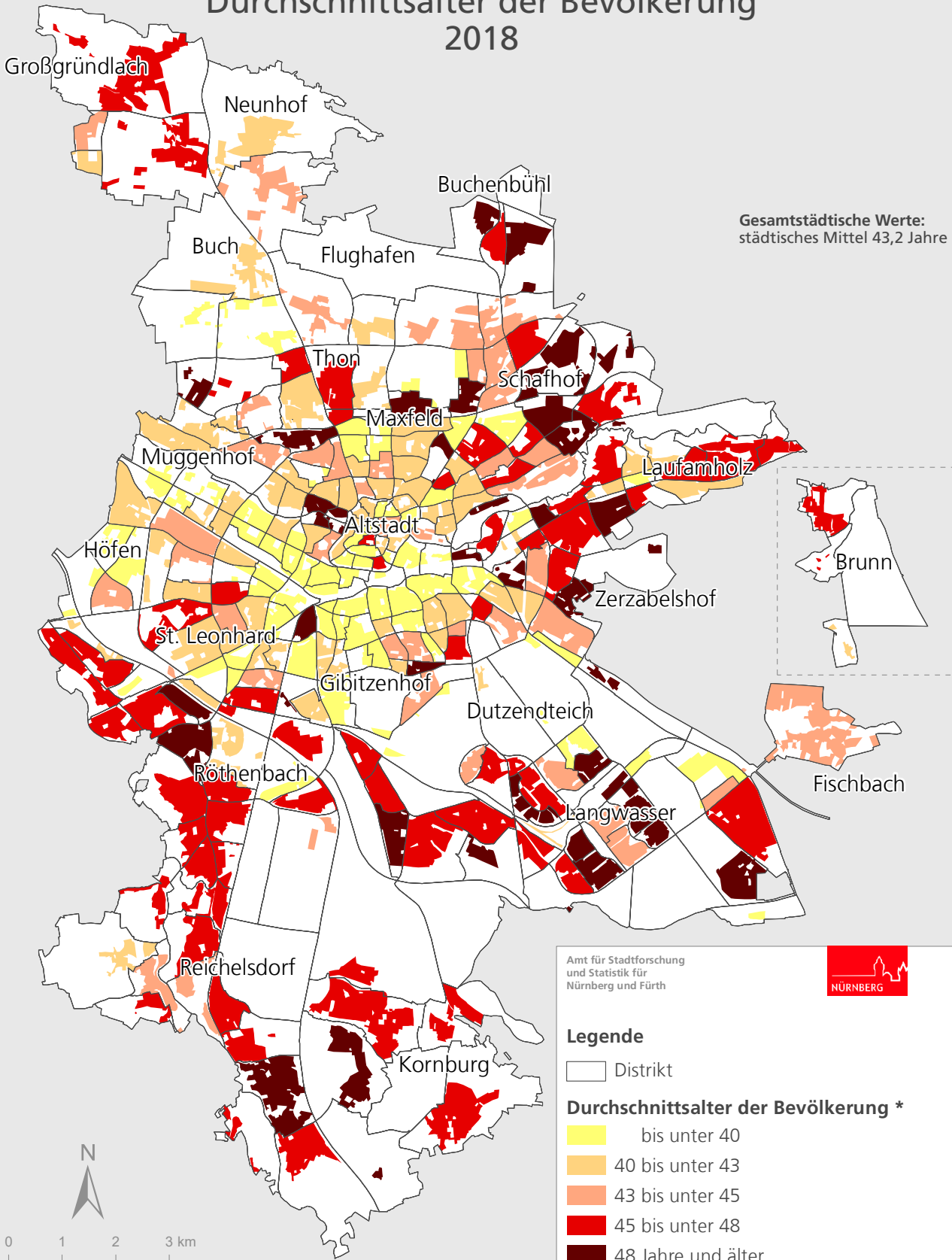

Raumbezugssystem 2019 (Amt für Stadtforschung und Statistik)  
Einwohnermelderegister 31.12.2018

Amt für Stadtforschung und Statistik für Nürnberg und Fürth  
NÜRNBERG



**Bevölkerung mit Hauptwohnung in den Statistischen Bezirken S. 42**

~~**Bevölkerung mit Hauptwohnung in den Distrikten S. 46**~~

## Bevölkerung mit Hauptwohnung in den Statistischen Bezirken

Bezirk	Bevölkerung mit Hauptwohnung am 31.12.2018 insgesamt	nach Altersgruppen (im Alter von ... bis unter ... Jahren)									Durchschnittsalter
		0 - 3	3 - 6	6 - 15	15 - 18	18 - 25	25 - 45	45 - 65	65 - 80	80 und mehr	
		1	2	3	4	5	6	7	8	9	
01	5 199	116	77	159	67	611	2 357	1 065	488	259	40,5
02	1 424	47	25	64	23	196	566	298	151	54	39,3
03	1 307	43	39	81	48	169	498	305	90	34	36,8
04	9 490	347	279	753	238	1 003	3 561	2 383	775	151	37,3
05	6 029	195	151	396	94	419	2 003	1 696	742	333	43,1
06	9 221	237	126	317	85	908	4 177	1 964	988	419	41,1
07	8 218	264	200	413	119	563	2 920	2 102	1 039	598	44,0
08	8 078	214	198	398	143	784	3 065	2 034	904	338	41,2
09	10 060	282	210	452	149	1 049	4 033	2 147	1 149	589	41,4
10	11 359	366	303	828	233	1 270	3 767	2 763	1 367	462	40,3
11	18 188	519	457	1 221	399	2 190	6 445	4 310	1 879	768	39,7
12	3 659	117	77	233	78	247	1 152	1 038	548	169	43,9
13	19 971	633	545	1 482	494	2 145	7 333	4 767	1 949	623	38,7
14	11 061	401	282	762	232	906	3 435	2 747	1 495	801	43,2
15	8 219	291	249	612	159	885	3 068	1 918	791	246	38,4
16	13 676	473	434	1 154	318	1 405	4 792	3 211	1 425	464	38,7
17	5 572	187	186	539	187	535	1 577	1 369	660	332	40,6
18	478	16	7	33	13	63	178	116	41	11	38,1
19	5 120	184	137	389	130	446	1 476	1 463	663	232	42,0
20	14 660	440	427	1 360	467	1 404	4 655	3 526	1 677	704	40,1
21	6 048	193	200	527	158	563	1 959	1 496	660	292	40,1
22	9 813	322	310	845	280	873	3 573	2 313	996	301	38,7
23	11 255	376	264	663	229	910	4 326	2 748	1 190	549	41,0
24	5 280	171	149	289	116	382	1 824	1 348	680	321	42,9
25	11 739	432	380	842	265	923	4 109	2 982	1 393	413	40,5
26	10 817	342	261	513	162	969	3 862	2 424	1 470	814	43,6
27	11 561	326	255	656	179	1 111	4 302	2 797	1 362	573	41,6
28	4 080	120	100	284	124	368	1 238	1 126	531	189	42,1
29	6 183	188	154	457	169	451	1 635	1 807	877	445	44,6
30	1 040	33	21	80	20	97	400	248	107	34	39,4
31	4 143	99	116	328	107	303	1 069	1 178	566	377	45,2
32	7 470	206	180	539	162	451	1 766	1 985	1 500	681	48,0
33	6 919	162	211	712	241	476	1 430	1 997	1 157	533	45,4
34	590	30	16	54	18	141	281	47	3	-	26,8
35	1 300	35	31	90	32	115	380	387	151	79	43,1
36	10 358	282	309	924	314	676	2 279	2 760	1 817	997	46,5
37	8 333	214	215	523	191	468	2 013	2 273	1 598	838	48,4
38	8 259	204	237	583	211	524	1 835	2 467	1 483	715	47,5
39	85	2	-	-	1	19	38	23	2	-	35,4
40	4 189	134	107	316	112	321	1 244	1 147	495	313	43,2
41	378	22	19	41	14	55	131	73	16	7	32,4
42	231	4	12	29	20	18	74	62	10	2	34,6
43	2 464	81	77	231	87	267	838	597	225	61	37,6
44	5 109	128	150	376	141	323	1 078	1 608	865	440	47,1
45	7 493	207	171	518	173	439	1 620	2 274	1 406	685	48,1
46	4 714	123	149	379	163	398	1 223	1 348	649	282	43,2
47	1 269	38	31	89	22	117	361	374	182	55	43,5
48	10 802	245	257	796	282	659	2 449	3 311	2 000	803	47,4
49	13 327	341	436	1 101	375	803	2 717	3 942	2 606	1 006	47,0
50	7 261	209	195	569	207	592	2 147	1 920	1 003	419	42,8

nach Geschlecht		nach der Religionszugehörigkeit			Ausländische Bevölkerung nach der Staatsangehörigkeit					Bezirk
Männer	Frauen	evangelisch	katholisch	sonstige oder keine	insgesamt	EU-Bürger	Türkei	übr. Europa	Sonstige	
12	13	14	15	16	17	18	19	20	21	
2 823	2 376	1 067	1 194	2 938	1 888	1 032	119	171	566	01
669	755	350	323	751	353	173	30	59	91	02
715	592	173	211	923	629	259	54	68	248	03
5 207	4 283	1 469	1 646	6 375	4 537	2 340	574	455	1 168	04
2 949	3 080	1 387	1 218	3 424	1 544	877	173	167	327	05
4 498	4 723	2 276	2 303	4 642	2 153	1 180	97	220	656	06
3 925	4 293	2 204	1 782	4 232	1 690	829	181	258	422	07
3 999	4 079	1 869	1 920	4 289	1 959	1 001	177	299	482	08
4 904	5 156	2 531	2 387	5 142	2 400	1 047	237	466	650	09
5 706	5 653	2 362	2 460	6 537	3 479	1 169	493	628	1 189	10
9 069	9 119	3 881	3 800	10 507	5 860	2 529	903	894	1 534	11
1 758	1 901	919	856	1 884	601	305	80	77	139	12
10 285	9 686	3 485	4 030	12 456	7 957	3 576	1 139	1 250	1 992	13
5 301	5 760	2 360	2 398	6 303	3 456	1 498	623	561	774	14
4 206	4 013	1 420	1 611	5 188	3 607	1 955	515	607	530	15
6 957	6 719	2 276	2 832	8 568	5 975	2 797	847	1 014	1 317	16
2 753	2 819	917	1 158	3 497	2 173	756	520	389	508	17
293	185	62	87	329	222	78	30	28	86	18
2 613	2 507	1 021	1 090	3 009	2 184	1 088	344	331	421	19
7 250	7 410	2 737	2 915	9 008	5 660	2 931	897	817	1 015	20
3 153	2 895	1 199	1 229	3 620	2 424	1 170	242	337	675	21
5 074	4 739	1 612	1 832	6 369	4 216	2 658	429	456	673	22
5 472	5 783	2 640	2 631	5 984	3 029	1 561	376	440	652	23
2 454	2 826	1 437	1 120	2 723	1 077	455	129	168	325	24
5 666	6 073	2 715	2 696	6 328	2 718	1 267	447	421	583	25
5 145	5 672	2 772	2 506	5 539	2 364	1 127	222	391	624	26
5 694	5 867	2 807	2 653	6 101	2 763	1 257	272	544	690	27
2 080	2 000	912	902	2 266	1 084	433	197	172	282	28
2 923	3 260	1 764	1 527	2 892	954	405	164	176	209	29
533	507	250	229	561	274	125	18	43	88	30
2 038	2 105	967	1 031	2 145	870	329	247	140	154	31
3 507	3 963	1 915	2 180	3 375	1 294	508	194	297	295	32
3 311	3 608	1 832	2 253	2 834	868	319	74	206	269	33
361	229	.	.	.	590	-	2	69	519	34
684	616	383	357	560	277	156	30	48	43	35
4 753	5 605	2 529	3 189	4 640	2 113	991	216	430	476	36
3 923	4 410	2 326	2 517	3 490	1 183	520	157	283	223	37
4 058	4 201	2 600	2 694	2 965	670	367	86	88	129	38
58	27	7	35	43	73	67	-	3	3	39
2 068	2 121	897	932	2 360	1 234	537	262	156	279	40
209	169	42	37	299	210	38	44	27	101	41
123	108	26	37	168	85	35	24	14	12	42
1 304	1 160	356	481	1 627	1 198	512	274	153	259	43
2 493	2 616	1 712	1 453	1 944	385	204	54	75	52	44
3 542	3 951	2 570	1 816	3 107	844	427	154	140	123	45
2 349	2 365	998	1 110	2 606	1 408	626	582	128	72	46
693	576	346	273	650	324	129	13	25	157	47
5 179	5 623	3 840	3 097	3 865	856	517	72	110	157	48
6 400	6 927	4 761	3 710	4 856	815	447	81	102	185	49
3 607	3 654	1 578	1 675	4 008	2 204	1 170	515	273	246	50

## noch: Bevölkerung mit Hauptwohnung in den Statistischen Bezirken

Bezirk	Bevölkerung mit Hauptwohnung am 31.12.2018 insgesamt	nach Altersgruppen (im Alter von ... bis unter ... Jahren)									Durchschnittsalter
		0 - 3	3 - 6	6 - 15	15 - 18	18 - 25	25 - 45	45 - 65	65 - 80	80 und mehr	
		1	2	3	4	5	6	7	8	9	
51	8 572	191	184	621	198	477	1 920	2 430	1 710	841	48,9
52	12 143	284	313	883	295	773	3 098	3 454	2 090	953	46,5
53	8 636	219	169	676	262	589	1 917	2 616	1 467	721	46,8
54	7 835	254	232	634	177	501	2 044	2 107	1 326	560	45,0
55	2 475	75	64	203	71	181	561	809	371	140	44,7
60	6 567	207	193	527	148	411	1 845	1 830	960	446	44,3
61	4 300	105	96	318	120	317	953	1 388	673	330	46,2
62	5 852	157	177	539	234	451	1 330	1 800	824	340	43,5
63	3 663	130	87	227	84	330	1 145	1 041	473	146	42,2
64	9 448	302	257	689	272	764	3 189	2 428	1 131	416	41,1
65	2 664	99	55	231	72	320	979	640	215	53	37,1
70	3 356	116	109	234	57	179	992	971	476	222	44,7
71	4 068	125	112	356	106	288	1 220	1 214	474	173	41,8
72	8 983	293	235	659	173	506	2 296	2 853	1 488	480	45,6
73	1 850	73	73	163	38	158	620	476	175	74	39,3
74	5 356	172	147	433	124	338	1 365	1 454	912	411	45,5
75	1 084	26	25	77	22	106	302	339	124	63	43,3
76	810	24	26	78	24	60	175	261	107	55	43,7
77	1 630	60	57	175	54	116	387	528	182	71	41,2
78	2 772	60	83	219	66	173	694	897	391	189	45,3
79	4 724	139	136	344	135	327	1 018	1 560	753	312	45,9
80	4 164	139	126	339	111	421	1 219	1 122	500	187	41,1
81	8 630	301	253	690	237	671	2 752	2 209	1 053	464	41,4
82	2 090	52	33	141	49	140	486	524	317	348	50,0
83	4 221	110	122	367	115	258	917	1 297	671	364	46,4
84	5 708	147	147	495	173	409	1 245	1 834	899	359	45,2
85	1 885	79	69	158	28	119	543	430	331	128	43,7
86	2 255	49	66	193	54	142	441	712	403	195	47,4
87	-	-	-	-	-	-	-	-	-	-	-
90	9 554	285	250	746	226	574	2 690	2 741	1 351	691	44,7
91	4 000	74	100	352	111	239	808	1 170	723	423	48,3
92	5 564	129	154	506	169	340	1 311	1 604	884	467	45,5
93	4 844	127	133	412	137	265	995	1 483	844	448	47,4
94	8 528	249	227	774	291	543	1 921	2 558	1 403	562	45,1
95	8 000	181	185	610	180	435	1 713	2 240	1 321	1 135	49,8
96	5 059	136	136	447	181	316	1 165	1 638	728	312	44,7
97	957	26	28	55	29	71	205	310	182	51	46,5
Insg.	535 746	15 836	14 281	39 571	13 074	43 318	159 720	143 252	73 753	32 941	43,2

nach Geschlecht		nach der Religionszugehörigkeit			Ausländische Bevölkerung nach der Staatsangehörigkeit					Bezirk
Männer	Frauen	evangelisch	katholisch	sonstige oder keine	insgesamt	EU-Bürger	Türkei	übr. Europa	Sonstige	
12	13	14	15	16	17	18	19	20	21	
4 006	4 566	2 486	2 483	3 603	1 287	680	192	192	223	51
5 758	6 385	3 660	3 364	5 119	1 641	837	214	328	262	52
4 215	4 421	2 976	2 246	3 414	1 033	605	154	142	132	53
3 681	4 154	2 429	2 079	3 327	1 455	766	113	208	368	54
1 237	1 238	946	507	1 022	287	191	23	23	50	55
3 216	3 351	1 654	1 646	3 267	1 347	641	207	189	310	60
2 157	2 143	1 512	1 190	1 598	535	281	70	65	119	61
2 895	2 957	1 577	1 434	2 841	1 004	416	262	164	162	62
1 972	1 691	891	702	2 070	1 189	622	120	108	339	63
4 816	4 632	1 710	1 855	5 883	3 556	1 914	476	528	638	64
1 500	1 164	344	452	1 868	1 516	896	93	125	402	65
1 597	1 759	888	777	1 691	508	240	45	93	130	70
2 084	1 984	1 073	866	2 129	926	498	137	122	169	71
4 438	4 545	2 778	2 076	4 129	1 037	528	83	198	228	72
975	875	801	319	730	465	379	22	40	24	73
2 615	2 741	1 756	1 327	2 273	752	307	69	106	270	74
555	529	557	197	330	203	187	5	3	8	75
407	403	429	152	229	85	69	5	2	9	76
827	803	827	342	461	130	105	1	4	20	77
1 435	1 337	1 126	633	1 013	413	274	30	23	86	78
2 316	2 408	2 137	1 077	1 510	268	191	10	16	51	79
2 039	2 125	1 007	885	2 272	985	387	153	136	309	80
4 166	4 464	1 904	1 851	4 875	2 227	894	319	460	554	81
937	1 153	532	455	1 103	528	188	44	122	174	82
2 018	2 203	1 476	1 017	1 728	337	137	41	58	101	83
2 768	2 940	1 978	1 349	2 381	653	290	74	86	203	84
926	959	512	394	979	562	154	32	95	281	85
1 102	1 153	890	580	785	117	74	11	12	20	86
-	-	-	-	-	-	-	-	-	-	87
4 454	5 100	2 552	2 202	4 800	1 636	827	198	278	333	90
1 885	2 115	1 345	933	1 722	379	199	20	60	100	91
2 676	2 888	1 745	1 276	2 543	811	418	107	118	168	92
2 334	2 510	1 671	1 226	1 947	379	177	30	53	119	93
4 104	4 424	2 971	2 014	3 543	833	401	94	169	169	94
3 608	4 392	2 825	2 078	3 097	799	350	48	101	300	95
2 493	2 566	1 782	1 273	2 004	384	209	23	36	116	96
470	487	370	232	355	62	33	2	3	24	97
263 416	272 330	138 678	125 912	271 156	127 060	61 142	17 137	19 140	29 641	Insg.





## 4. Haushalte

Im Meldewesen gibt es kein Merkmal, das die Haushaltszugehörigkeit anzeigt. Aufgrund von Hinweisen in den Datensätzen der Eltern auf die Kinder und der Ehegatten untereinander lassen sich jedoch sogenannte „Kernhaushalte“ ermitteln. Mit einem im KOSIS-

Verbund gepflegten Standardprogramm zur Generierung von Haushalten (HHGEN) wurden den Kernhaushalten weitere Personen aufgrund von Namensgleichheit, Einzugsdatum, Herkunftsort und Altersdifferenzen zugeordnet. Anstalten und Heime wurden bei dieser Gene-

rierung ausgeklammert. Bei den so ermittelten Haushaltszahlen handelt es sich zwar um Schätzgrößen, diese bieten jedoch eine gute Größenangabe für die tatsächliche Zahl, Größe und Struktur der Haushalte in den jeweiligen Statistischen Bezirken bzw. Distrikten.

Zu den einzelnen Spalten der folgenden Tabelle ist anzumerken:

1 - 6	Haushalte	Zahl der privaten Haushalte nach der Haushaltegenerierung mit HHGEN. Basis der Haushaltegenerierung ist die wohnberechtigte Bevölkerung aus dem Melderegister, wobei Adressen, an denen sich Anstalten/Heime befinden, von der Generierung ausgeschlossen werden. Bei weniger als insg. drei Haushalten in den Distrikten bzw. Bezirken erfolgen keine detaillierten Angaben.
7	Durchschnittliche Haushaltsgröße	Zahl der Personen je Haushalt. Die Zahl wird ermittelt, in dem die Wohnberechtigte Bevölkerung abzüglich der Bevölkerung in Anstalten/Heimen zur Zahl der Haushalte in Relation gesetzt wird.
8 - 9	Haushalte mit Kindern	Zahl der Haushalte, in denen mindestens ein Kind unter 18 Jahren an der gleichen Adresse lebt. Alleinerziehende sind Haushalte mit Kindern, in denen nur ein Elternteil (Vater oder Mutter) im gleichen Haushalt wohnt. Bei weniger als drei Haushalten mit Kindern in den Distrikten bzw. Bezirken erfolgen keine Angaben.
10 - 12	Haushalte nach der Zahl der Kinder im Haushalt	Maßgeblich sind die im gleichen Haushalt lebenden Kinder unter 18 Jahren. Bei weniger als drei Haushalten mit Kindern in den Distrikten bzw. Bezirken erfolgen keine Angaben.

# Stadt Nürnberg

## Haushaltsgröße

### 2018

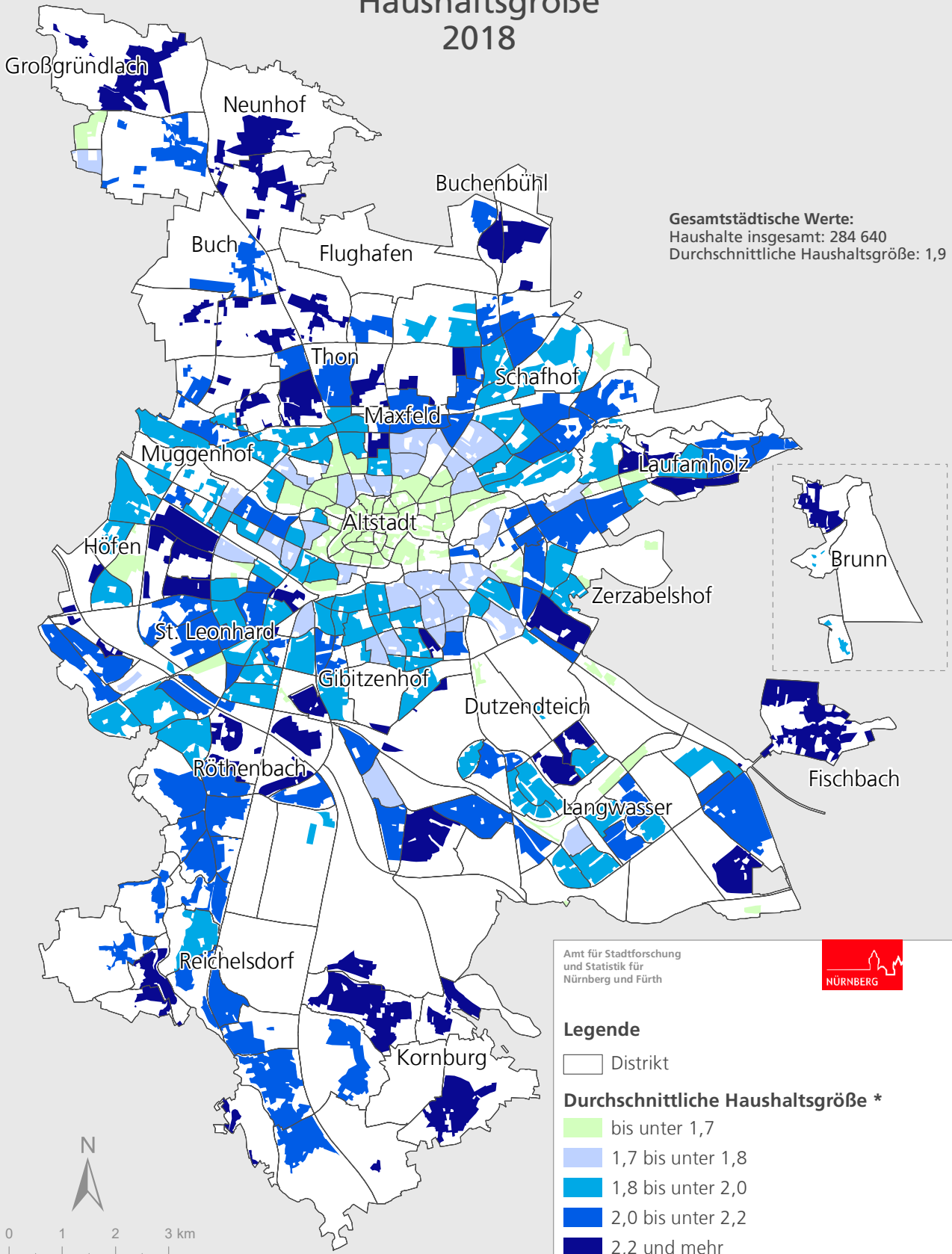

Raumbezugssystem 2019 (Amt für Stadtforschung und Statistik)  
Einwohnermelderegister 31.12.2018

Amt für Stadtforschung  
und Statistik für  
Nürnberg und Fürth

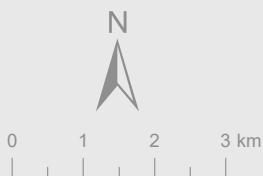

# Stadt Nürnberg Einpersonenhaushalte 2018

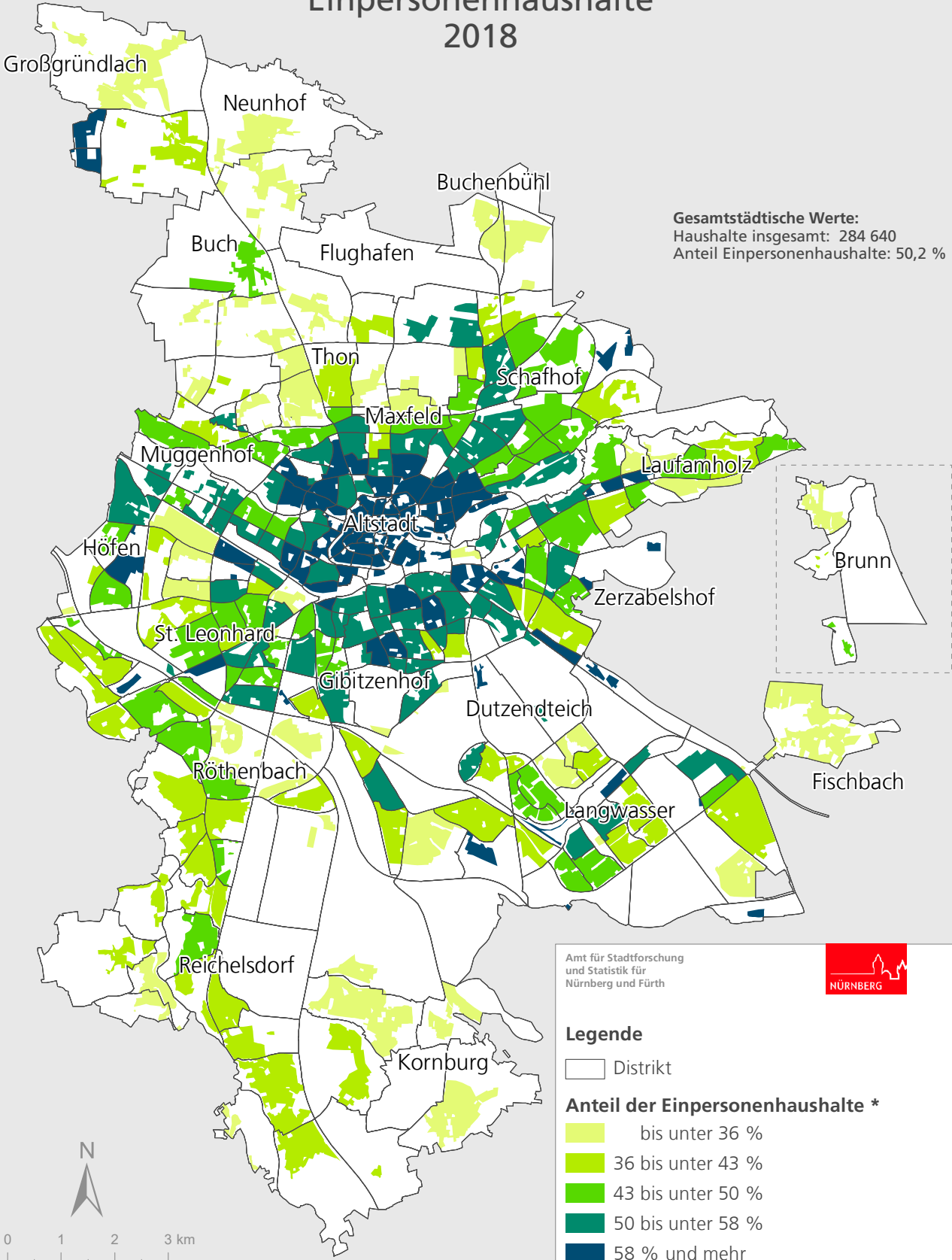

Raumbezugssystem 2019 (Amt für Stadtforschung und Statistik)  
Einwohnermelderegister 31.12.2018

Amt für Stadtforschung  
und Statistik für  
Nürnberg und Fürth





**Haushalte in den Statistischen Bezirken S. 66**

~~**Haushalte in den Distrikten S. 68**~~

## Haushalte in den Statistischen Bezirken

Bezirk	Haushalte am 31.12.2018 insgesamt	Haushalte nach der Zahl der Personen im Haushalt					durch- schnittl. Haushalts- größe	Haushalte mit Kindern		Haushalte nach der Zahl der Kinder im Haushalt		
		1	2	3	4	5 und mehr		ins- gesamt	darunter Allein- erziehende	1	2	3 und mehr
		1	2	3	4	5		6	7	8	9	10
01	3 598	2 574	715	172	95	42	1,4	262	61	161	74	27
02	989	654	214	68	41	12	1,5	103	25	59	34	10
03	738	451	162	60	43	22	1,7	99	22	47	41	11
04	5 227	3 060	1 095	515	337	220	1,8	901	245	467	289	145
05	3 553	2 067	868	314	216	88	1,7	503	98	262	189	52
06	6 693	4 640	1 415	422	166	50	1,4	544	126	382	133	29
07	4 989	2 988	1 244	426	251	80	1,6	656	147	384	227	45
08	5 036	3 065	1 216	396	273	86	1,6	643	139	391	210	42
09	6 509	4 219	1 489	450	255	96	1,5	686	164	407	218	61
10	6 413	3 593	1 671	628	339	182	1,7	1 026	348	600	301	125
11	10 573	6 028	2 703	958	573	311	1,7	1 554	409	848	513	193
12	2 125	1 122	639	195	123	46	1,8	310	72	171	103	36
13	11 392	6 572	2 705	1 004	734	377	1,7	1 833	485	945	652	236
14	6 004	3 217	1 571	663	370	183	1,8	1 000	240	560	317	123
15	4 771	2 786	1 101	440	279	165	1,7	814	239	450	266	98
16	7 552	4 183	1 817	800	486	266	1,8	1 372	407	733	443	196
17	2 642	1 222	710	355	223	132	2,0	621	185	311	215	95
18	232	128	54	33	14	3	1,8	40	10	22	15	3
19	2 594	1 295	693	304	206	96	1,9	471	133	267	147	57
20	7 350	3 439	2 039	879	641	352	2,0	1 579	385	808	564	207
21	3 075	1 549	833	345	221	127	1,9	589	160	310	197	82
22	4 999	2 636	1 189	567	395	212	1,9	1 009	273	498	376	135
23	6 646	3 982	1 569	610	350	135	1,7	988	277	599	300	89
24	3 103	1 833	749	270	184	67	1,7	444	96	250	150	44
25	6 640	3 576	1 736	705	457	166	1,8	1 229	344	688	419	122
26	6 373	3 617	1 740	550	354	112	1,7	841	159	501	279	61
27	7 058	4 272	1 709	642	332	103	1,6	929	236	568	295	66
28	2 236	1 136	607	260	144	89	1,9	403	111	229	129	45
29	3 161	1 490	888	423	256	104	1,9	607	117	325	215	67
30	614	360	147	52	32	23	1,7	88	17	42	30	16
31	2 138	998	632	265	165	78	1,9	425	110	253	129	43
32	3 881	1 713	1 275	458	310	125	1,9	685	152	364	249	72
33	3 016	995	1 035	467	364	155	2,2	738	206	322	289	127
34	1	.	.	.	.	.	.	-	-	-	-	-
35	634	294	174	85	54	27	2,0	113	17	61	38	14
36	5 032	2 106	1 623	665	455	183	2,0	1 084	310	537	400	147
37	4 557	2 219	1 389	510	346	93	1,8	743	176	421	263	59
38	3 982	1 494	1 389	582	391	126	2,1	771	116	403	291	77
39	61	41	15	3	1	1	1,5	3	.	3	-	-
40	2 087	1 077	523	248	161	78	1,9	412	97	226	137	49
41	112	39	28	17	16	12	2,5	35	4	16	14	5
42	85	20	22	12	22	9	2,7	36	5	12	21	3
43	1 258	655	291	155	97	60	1,9	271	83	146	87	38
44	2 423	885	824	344	286	84	2,1	468	56	215	200	53
45	4 134	2 017	1 260	504	274	79	1,8	677	165	362	252	63
46	2 168	805	674	322	246	121	2,2	496	88	244	193	59
47	558	227	173	93	45	20	2,0	94	8	54	29	11
48	5 281	2 026	1 824	771	489	171	2,1	995	155	521	379	95
49	6 110	2 009	2 243	943	684	231	2,2	1 357	199	664	532	161
50	3 738	1 721	1 091	490	301	135	2,0	737	201	411	240	86

## noch: Haushalte in den Statistischen Bezirken

Bezirk	Haushalte am 31.12.2018 insgesamt	Haushalte nach der Zahl der Personen im Haushalt					durch- schnittl. Haushalts- größe	Haushalte mit Kindern		Haushalte nach der Zahl der Kinder im Haushalt		
		1	2	3	4	5 und mehr		ins- gesamt	darunter Allein- erziehende	1	2	3 und mehr
		1	2	3	4	5		6	7	8	9	10
51	4 410	1 973	1 468	534	333	102	1,9	762	167	403	296	63
52	6 057	2 533	2 001	808	553	162	2,0	1 162	224	642	444	76
53	4 255	1 732	1 385	593	427	118	2,0	834	143	437	330	67
54	4 007	1 762	1 279	521	325	120	1,9	811	242	432	305	74
55	1 138	388	390	192	130	38	2,2	253	44	136	90	27
60	3 029	1 244	945	421	311	108	2,0	649	111	346	243	60
61	2 055	792	657	327	209	70	2,1	409	79	234	141	34
62	2 561	840	808	418	347	148	2,3	656	108	310	269	77
63	1 900	966	510	219	159	46	1,9	318	79	190	100	28
64	5 166	2 768	1 310	525	391	172	1,8	911	224	484	317	110
65	1 371	770	300	142	89	70	1,8	235	59	109	84	42
70	1 670	756	514	211	148	41	1,9	324	45	166	132	26
71	2 099	980	589	284	167	79	2,0	430	86	228	149	53
72	4 546	1 882	1 481	662	398	123	2,0	880	135	484	319	77
73	848	326	258	117	100	47	2,2	185	28	75	78	32
74	2 598	1 053	866	332	291	56	2,0	521	76	269	211	41
75	502	182	172	64	54	30	2,2	93	12	45	42	6
76	373	134	118	64	37	20	2,2	96	21	50	36	10
77	703	220	213	125	117	28	2,3	211	26	103	87	21
78	1 368	581	430	188	124	45	2,0	266	39	145	96	25
79	2 193	709	798	348	280	58	2,2	484	68	248	200	36
80	2 103	965	611	257	188	82	2,0	404	68	205	153	46
81	4 789	2 571	1 224	475	364	155	1,8	911	268	482	317	112
82	960	511	245	97	71	36	1,8	153	30	83	49	21
83	1 984	796	613	268	241	66	2,1	434	53	203	192	39
84	2 900	1 349	823	340	289	99	2,0	569	107	285	219	65
85	976	528	263	95	64	26	1,8	157	31	79	59	19
86	1 026	338	355	176	109	48	2,2	213	18	106	79	28
87	-	-	-	-	-	-	-	-	-	-	-	-
90	5 109	2 550	1 455	582	384	138	1,9	938	217	488	356	94
91	1 934	823	593	242	207	69	2,0	390	63	183	173	34
92	2 741	1 272	767	334	277	91	2,0	576	117	278	229	69
93	2 463	1 070	768	316	233	76	2,0	495	66	239	205	51
94	4 134	1 638	1 328	533	483	152	2,1	940	153	449	399	92
95	3 761	1 796	1 116	445	309	95	1,9	714	154	382	270	62
96	2 343	814	805	367	284	73	2,2	550	87	274	221	55
97	427	115	167	80	53	12	2,3	90	12	51	35	4
Insg.	284 640	142 823	79 398	32 142	21 643	8 634	1,9	50 308	11 339	26 843	18 009	5 456



## 5. Wohnungsbestand und Bautätigkeit

Zum 31.12.2018 wurden vom Bayerischen Landesamt für Statistik in Nürnberg 278 063 Wohnungen in Wohn- und Nichtwohngebäuden (einschließlich Wohnungen in Wohnheimen) festgestellt. Die Ergebnisse der amtlichen Fortschreibung auf Basis der endgültigen Ergebnisse der Gebäude- und Wohnungszählung 2011 stehen allerdings nicht in kleinräumiger Gliederung zur Verfügung. Der in dieser Ausgabe der innergebietlichen Strukturdaten dargestellte Wohnungsbestand beruht auf der vom Amt für Stadtforschung und Statistik geführten Gebäudedatei, die auf Basis

der Grundstücks- und Gebäudeerhebung 1980 unter Heranziehung wohnungsstatistisch relevanter Quellen (u.a. Zensus 2011) aktualisiert und mit Hilfe der amtlichen Bautätigkeitsstatistik fortgeschrieben wurde. Daneben finden unterjährig Korrekturen an der Gebäudedatei statt, wodurch der Gebäude- und Wohnungsbestand ebenfalls angepasst wird und sich somit sukzessive dem Ergebnis der amtlichen Fortschreibung nähert. Der Vergleich zweier Jahresendstände mag daher über den tatsächlichen Wohnungsbestand hinwegtäuschen.

Die **Bautätigkeitsstatistik** (Baugenehmigungen, Baufertigstellungen) erstreckt sich auf alle genehmigungs-, zustimmungs- oder anzeigepflichtigen Baumaßnahmen, bei denen Wohnraum oder sonstiger Nutzraum geschaffen oder verändert wird. Es werden auch die Bauvorhaben nachgewiesen, die seit dem 01.06.1994 aufgrund der neuen Bayerischen Bauordnung vom Genehmigungsverfahren freigestellt sind. Die für Nürnberg ausgewiesenen kleinräumigen Zahlen zur Bautätigkeit entsprechen in Summe den amtlichen Zahlen des Bayerischen Landesamts für Statistik.

### Wohnungs- und Gebäudebestand:

Spalte	Spaltentitel	Bemerkungen
1	Wohnungen insg.	Alle Wohnungen in Wohn- und Nichtwohngebäuden einschl. Wohnungen in Wohnheimen am Jahresende. Wohnungen sind nach außen abgeschlossene, mit Küche oder Kochnische ausgestattete Wohneinheiten, die die Führung eines eigenen Haushalts ermöglichen.
2 - 8	davon nach Räumen	Der Bestand an Wohnungen (Definition siehe Sp. 1) aufgegliedert nach Zahl der Räume in der Wohnung.
9	Räume insg.	Die Gesamtzahl der Räume in Wohnungen (Definition siehe Sp. 1) am Jahresende. Als Räume zählen alle Wohn- und Schlafzimmer mit 6m <sup>2</sup> und mehr Wohnfläche. Nicht als Räume gelten Nebenräume wie Abstellräume, Speisekammern, Flure, Badezimmer, Toiletten sowie Kleinwohnräume unter 6 m <sup>2</sup> .
10 - 14	Wohnungen nach Baualtersgruppe	Alle Wohnungen in Wohn- und Nichtwohngebäuden am Jahresende, aufgegliedert - unabhängig von später erfolgten Modernisierungen - nach der ursprünglichen Baualtersgruppe des Gebäudes.
15	Wohngebäude insg.	Zahl der Wohngebäude einschl. Wohnungen in Wohnheimen am Jahresende. Wohngebäude sind Gebäude, die mindestens zur Hälfte (gemessen am Anteil der Wohnfläche an der Nutzfläche nach DIN 277) Wohnzwecken dienen (mit/ohne Eigentumswohnungen). Wohngebäude können je nach Zahl der Wohnungen weiter differenziert werden (siehe Sp. 16 - 19).
16	darunter Ein- und Zweifamilienhäuser	Alle Wohngebäude mit 1 - 2 Wohnungen. Als Haustyp sind Einzelhaus (einzelnes freistehendes Wohngebäude, das aus mehreren Gebäudeteilen bestehen kann), Doppelhaushälfte (zwei Wand an Wand gebaute Wohngebäude, die durch massive und vom Keller bis zum Dach reichende Wände (=Brandmauer) getrennt sind) und das Reihenhaus (ein Wohngebäude ist mit mindestens zwei anderen Wohngebäuden gleichen Typs aneinander gebaut) prägend.
17	darunter Mehrfamilienhäuser mit 3 - 9 Wohnungen	Alle Wohngebäude einschl. Wohnungen in Wohnheimen mit 3 - 9 Wohnungen. Als Haustypen sind Einzelhaus, Doppelhaushälfte und Reihenhaus prägend (Definitionen siehe Sp. 16).

18	darunter Mehrfamilienhäuser mit 10 - 19 Wohnungen	Alle Wohngebäude einschl. Wohnungen in Wohnheimen mit 10 - 19 Wohnungen. Als Haustypen sind Einzelhaus, Doppelhaushälfte und Reihenhaus prägend (Definitionen siehe Sp. 16).
19	darunter Mehrfamilienhäuser mit 20 und mehr Wohnungen	Alle Wohngebäude einschl. Wohnungen in Wohnheimen mit 20 und mehr Wohnungen. Als Haustypen sind Einzelhaus, Doppelhaushälfte und Reihenhaus prägend (Definitionen siehe Sp. 16).
20	Wohnfläche insg. (in 100 m <sup>2</sup> )	Die Wohnfläche in allen Wohngebäuden einschl. Wohnungen in Wohnheimen umfasst die Grundflächen von Räumen, die ausschließlich zu dieser Wohnung gehören (also die Flächen von Wohn- und Schlafräumen, Küchen und Nebenräumen innerhalb der Wohnung).
21	Nichtwohngebäude insg.	Zahl der Nichtwohngebäude am Jahresende. Nichtwohngebäude sind Gebäude, die überwiegend (zu mehr als der Hälfte der Nutzfläche nach DIN 277) Nichtwohnzwecken dienen. Dazu zählen die nach Nutzungsart differenzierten Gebäude der Spalten 22 - 24 sowie alle Anstaltsgebäude.
22	darunter Büro und Verwaltung	Dazu gehören alle Büro- und Verwaltungsgebäude inkl. Büro- und Verwaltungsgebäude der Polizei, der Feuerwehr und der Bundespolizei.
23	darunter Handel und Gastgewerbe	Dazu gehören alle Fabrik- und Werkstattgebäude, Handelsgebäude, andere Warenlagergebäude, Hotels, Gaststättengebäude sowie Filmtheater.
24	darunter sonstige Nichtwohngebäude	Dazu gehören alle landwirtschaftlichen Betriebsgebäude, Betriebsgebäude, Warenlager- und Verkehrsgebäude der Polizei, der Feuerwehr und der Bundespolizei, Schulgebäude, kulturelle, kirchliche und medizinische Gebäude, Sportgebäude u. a.
25	Nutzfläche insg. (in 100 m <sup>2</sup> )	Die Nutzfläche in Nichtwohngebäuden (Definition siehe Sp. 21) bezeichnet alle anrechenbaren Flächen in Gebäuden oder Bauteilen, die nicht zu Wohnzwecken genutzt werden (mehr dazu in DIN 277).

### Bautätigkeit:

Spalte	Spaltentitel	Bemerkungen
1	Baugenehmigungen - Wohngebäude insg.	Alle Baugenehmigungen o h n e Umbaumaßnahmen (nur Neubau) für Wohngebäude einschl. Wohnungen in Wohnheimen. Wohngebäude sind Gebäude, die mindestens zur Hälfte (gemessen am Anteil der Wohnfläche an der Nutzfläche nach DIN 277) Wohnzwecken dienen (mit/ohne Eigentumswohnungen). Wohngebäude können je nach Zahl der Wohnungen weiter differenziert werden (siehe Sp. 5 - 8, Sp.10 - 13).
2	genehmigte Wohnfläche insg. (in 100 m <sup>2</sup> )	Die genehmigte Wohnfläche o h n e Umbaumaßnahmen (nur Neubau) in allen Wohngebäuden einschl. Wohnungen in Wohnheimen (Definition siehe Sp. 1) umfasst die Grundflächen von Räumen, die ausschließlich zu dieser Wohnung gehören (also die Flächen von Wohn- und Schlafräumen, Küchen und Nebenräumen innerhalb der Wohnung).
3	Baugenehmigungen - Nichtwohngebäude insg.	Zahl der Baugenehmigungen o h n e Umbaumaßnahmen (nur Neubau) für Nichtwohngebäude. Nichtwohngebäude sind Gebäude, die überwiegend (zu mehr als der Hälfte der Nutzfläche nach DIN 277) Nichtwohnzwecken dienen. Dazu zählen auch alle Heime bzw. Anstaltsgebäude.
4	genehmigte Nutzfläche insg. (in 100 m <sup>2</sup> )	Die genehmigte Nutzfläche o h n e Umbaumaßnahmen (nur Neubau) in Nichtwohngebäuden (Definition siehe Sp. 3) bezeichnet alle anrechenbaren Flächen in Gebäuden oder Bauteilen, die nicht zu Wohnzwecken genutzt werden (mehr dazu in DIN 277).

5	genehmigte Wohnungen in Ein- und Zweifamilienhäusern	Alle genehmigten Wohnungen ohne Umbaumaßnahmen (nur Neubau) in Ein- und Zweifamilienhäusern. Wohnungen sind nach außen abgeschlossene, mit Küche oder Kochnische ausgestattete Wohneinheiten, die die Führung eines eigenen Haushalts ermöglichen. Zu den Ein- und Zweifamilienhäusern zählen alle Wohngebäude mit 1 - 2 Wohnungen. Als Haustyp sind Einzelhaus (einzelnes freistehendes Wohngebäude, das aus mehreren Gebäudeteilen bestehen kann), Doppelhaushälfte (zwei Wand an Wand gebaute Wohngebäude, die durch massive und vom Keller bis zum Dach reichende Wände (= Brandmauer) getrennt sind) und das Reihnhaus (ein Wohngebäude ist mit mindestens zwei anderen Wohngebäuden gleichen Typs aneinander gebaut) prägend.
6	genehmigte Wohnungen in Mehrfamilienhäusern mit 3 - 9 Wohnungen	Alle genehmigten Wohnungen ohne Umbaumaßnahmen (nur Neubau) in Mehrfamilienhäusern mit 3 - 9 Wohnungen. Alle Wohngebäude einschl. Wohnungen in Wohnheimen mit 3 - 9 Wohnungen. Als Haustypen sind Einzelhaus, Doppelhaushälfte und Reihnhaus prägend (Definitionen siehe Sp. 5).
7	genehmigte Wohnungen in Mehrfamilienhäusern mit 10 - 19 Wohnungen	Alle genehmigten Wohnungen ohne Umbaumaßnahmen (nur Neubau) in Mehrfamilienhäusern mit 10 - 19 Wohnungen. Alle Wohngebäude einschl. Wohnungen in Wohnheimen mit 10 - 19 Wohnungen. Als Haustypen sind Einzelhaus, Doppelhaushälfte und Reihnhaus prägend (Definitionen siehe Sp. 5).
8	genehmigte Wohnungen in Mehrfamilienhäusern mit 20 und mehr Wohnungen	Alle genehmigten Wohnungen ohne Umbaumaßnahmen (nur Neubau) in Mehrfamilienhäusern mit 20 und mehr Wohnungen. Alle Wohngebäude einschl. Wohnungen in Wohnheimen mit 20 und mehr Wohnungen. Als Haustypen sind Einzelhaus, Doppelhaushälfte und Reihnhaus prägend (Definitionen siehe Sp. 5).
9	Baufertigstellungen - Wohngebäude insg.	Zahl der Baufertigstellungen ohne Umbaumaßnahmen (nur Neubau) für Wohngebäude einschl. Wohnungen in Wohnheimen (Definition siehe Sp. 1).
10	davon Ein- und Zweifamilienhäuser	Alle fertiggestellten Ein- und Zweifamilienhäuser ohne Umbaumaßnahmen (nur Neubau, Definitionen siehe Sp. 5).
11	davon Mehrfamilienhäuser mit 3 - 9 Wohnungen	Alle fertiggestellten Mehrfamilienhäuser mit 3 - 9 Wohnungen ohne Umbaumaßnahmen (nur Neubau, Definition siehe Sp. 6).
12	davon Mehrfamilienhäuser mit 10 - 19 Wohnungen	Alle fertiggestellten Mehrfamilienhäuser mit 10 - 19 Wohnungen ohne Umbaumaßnahmen (nur Neubau, Definition siehe Sp. 7).
13	davon Mehrfamilienhäuser mit 20 und mehr Wohnungen	Alle fertiggestellten Mehrfamilienhäuser mit 20 und mehr Wohnungen ohne Umbaumaßnahmen (nur Neubau, Definition siehe Sp. 8).
14	fertiggestellte Wohnfläche insg. (in 100 m <sup>2</sup> )	Die fertiggestellte Wohnfläche ohne Umbaumaßnahmen (nur Neubau) in allen Wohngebäuden einschl. Wohnungen in Wohnheimen (Definition siehe Sp.1 - 2).
15	Baukosten in TSD EUR	Baukosten sind Kosten der Baukonstruktion (einschließlich Erdarbeiten und baukonstruktive Einbauten) sowie die Kosten der technischen Anlagen mehr dazu in DIN 276).
16	fertiggestellte Wohnungen in Wohn- und Nichtwohngebäuden insg.	Alle fertiggestellten Wohnungen in Wohn- und Nichtwohngebäuden ohne Umbaumaßnahmen (nur Neubau, Definitionen siehe Sp. 1, 3, 5).
17-23	davon nach Räumen	Aufgliederung der fertiggestellten Wohnungen nach Zahl der Räume in der Wohnung.

24	Räume insg.	Zahl der fertiggestellten Räume in Wohnungen o h n e Umbaumaßnahmen (nur Neubau). Als Räume zählen alle Wohn- und Schlafzimmer mit 6 m <sup>2</sup> und mehr Wohnfläche. Nicht als Räume gelten Nebenräume wie Abstellräume, Speisekammern, Flure, Badezimmer, Toiletten sowie Kleinwohnräume unter 6 m <sup>2</sup> .
25	Baufertigstellungen - Nichtwohngebäude insg.	Alle Baufertigstellungen o h n e Umbaumaßnahmen (nur Neubau) für Nichtwohngebäude (Definition siehe Sp. 3).
26	darunter Büro und Verwaltung	Dazu gehören alle Büro- und Verwaltungsgebäude inkl. Büro- und Verwaltungsgebäude der Polizei, der Feuerwehr und der Bundespolizei.
27	darunter Handel und Gastgewerbe	Dazu gehören alle Fabrik- und Werkstattgebäude, Handelsgebäude, andere Warenlagergebäude, Hotels, Gaststättengebäude sowie Filmtheater.
28	darunter sonstige Nichtwohngebäude	Dazu gehören alle landwirtschaftlichen Betriebsgebäude, Betriebsgebäude, Warenlager- und Verkehrsgebäude der Polizei, der Feuerwehr und der Bundespolizei, Schulgebäude, kulturelle, kirchliche und medizinische Gebäude, Sportgebäude u. a.
29	fertiggestellte Nutzfläche insg. (in 100 m <sup>2</sup> )	Die fertiggestellte Nutzfläche o h n e Umbaumaßnahmen (nur Neubau) in Nichtwohngebäuden (Definition siehe Sp. 3 - 4).

# Stadt Nürnberg

## Wohnungsbestand nach Baualtersgruppen 2018

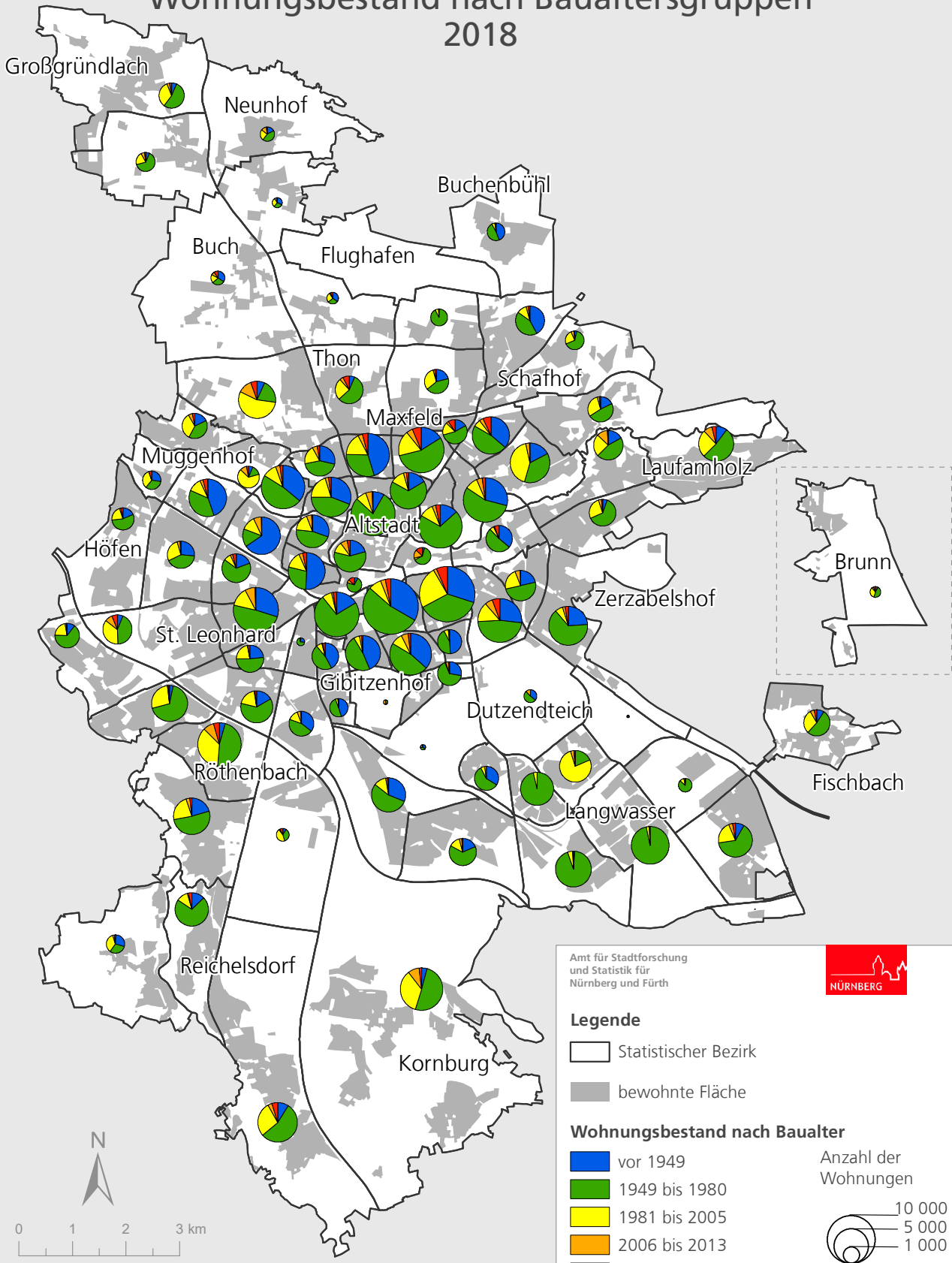

Amt für Stadtforschung und Statistik für Nürnberg und Fürth



**Legende**

- Statistischer Bezirk
- bewohnte Fläche

**Wohnungsbestand nach Baualter**

- vor 1949
- 1949 bis 1980
- 1981 bis 2005
- 2006 bis 2013
- ab 2014

Anzahl der Wohnungen

- 10 000
- 5 000
- 1 000

Raumbezugssystem 2019 (Amt für Stadtforschung und Statistik)  
Statistische Gebäudedatei Stand 31.12.2018

# Stadt Nürnberg

## 2018 fertiggestellte Wohnungen nach Räumen

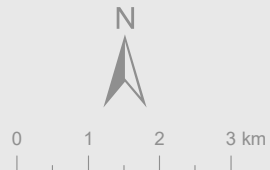
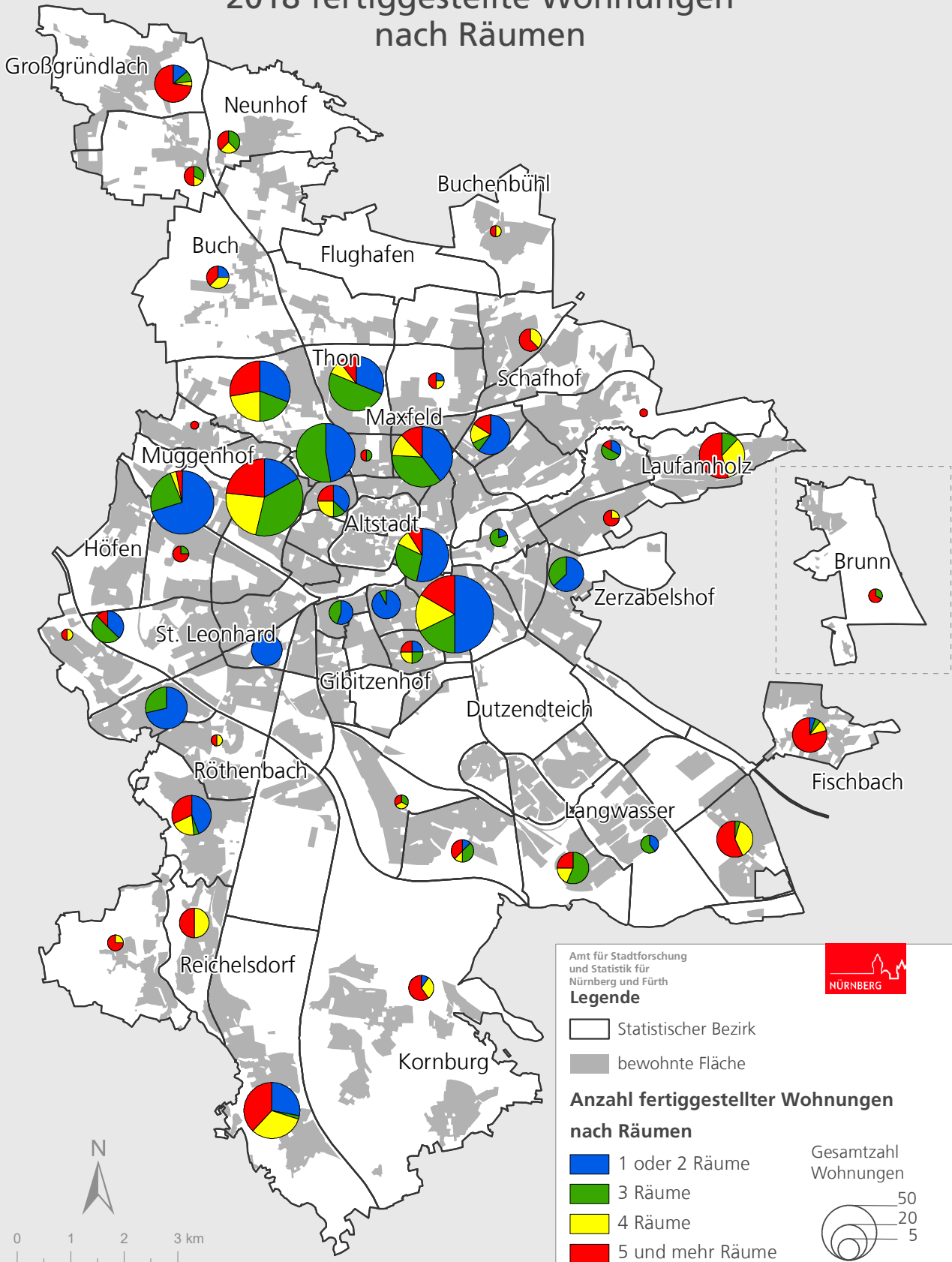

Raumbezugssystem 2019 (Amt für Stadtforschung und Statistik)  
 Statistik der Baufertigstellungen 2018 (bay. Landesamt für Statistik)

Amt für Stadtforschung und Statistik für Nürnberg und Fürth

**Legende**

- Statistischer Bezirk
- bewohnte Fläche

**Anzahl fertiggestellter Wohnungen nach Räumen**

- 1 oder 2 Räume
- 3 Räume
- 4 Räume
- 5 und mehr Räume

Gesamtzahl Wohnungen

- 50
- 20
- 5

# Stadt Nürnberg 2018 fertiggestellte Wohn- und Nutzfläche

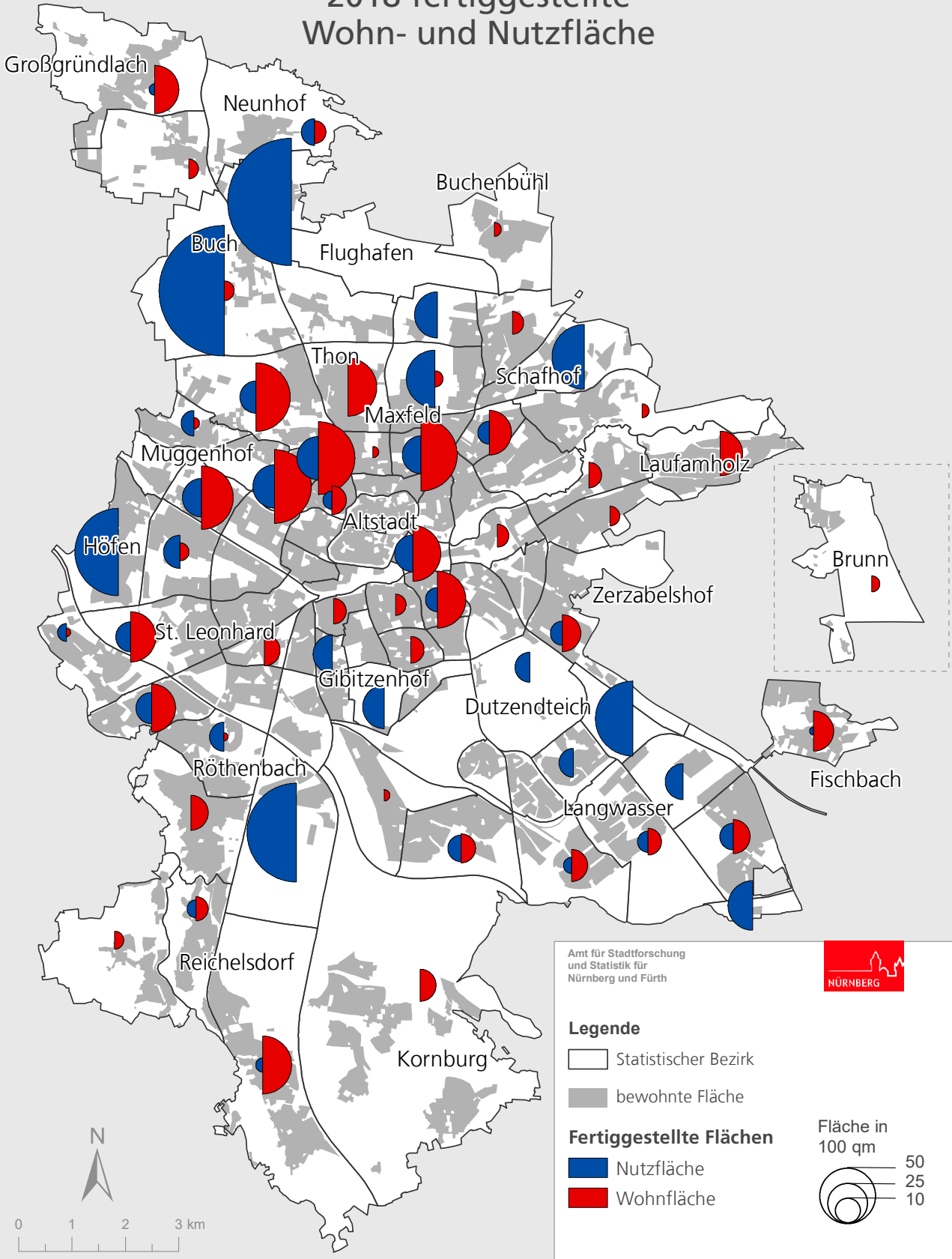

Raumbezugsystem 2019 (Amt für Stadtforschung und Statistik)  
 Statistik der Baufertigstellungen 2018 (bay. Landesamt für Statistik)

Amt für Stadtforschung und Statistik für Nürnberg und Fürth

**Legende**

- Statistischer Bezirk
- bewohnte Fläche

**Fertiggestellte Flächen**

- Nutzfläche
- Wohnfläche

Fläche in 100 qm

- 50
- 25
- 10





**Wohnungs- und Gebäudebestand in den Statistischen Bezirken S. 84**

**Bautätigkeit in den Statistischen Bezirken S. 88**

Hinweis: In diesem Kapitel sind keine Tabellen nach Distrikten enthalten

## Wohnungs- und Gebäudebestand in den Statistischen Bezirken

Bezirk	Wohnungen in Wohn- und Nichtwohngebäuden 31.12.2018													
	ins-gesamt	davon mit .... Räumen							Räume insg.	davon nach Baualtersgruppe				
		1	2	3	4	5	6	7 u. m.		bis 1948	1949 bis 1980	1981 bis 2004	2005 bis 2012	2013 und später
	1	2	3	4	5	6	7	8	9	10	11	12	13	14
01	3 669	603	554	987	790	240	93	56	7 259	761	2 138	412	246	112
02	1 052	243	181	273	230	76	14	10	1 937	46	666	38	169	133
03	804	171	82	198	163	59	12	20	1 268	62	577	3	51	111
04	4 955	441	625	1 373	1 202	420	178	92	9 983	2 527	1 358	731	163	176
05	3 918	435	446	1 044	999	422	172	112	9 515	1 194	1 804	692	198	30
06	7 051	813	837	2 543	1 965	490	85	46	17 625	583	5 533	565	327	43
07	5 748	383	663	1 481	1 830	653	202	112	13 570	1 785	2 520	1 161	169	113
08	4 837	337	591	1 333	1 465	573	203	158	13 223	796	3 216	607	134	84
09	6 879	653	876	2 181	2 081	509	159	93	17 034	915	4 818	725	188	233
10	7 012	871	982	1 693	2 263	687	105	60	18 283	1 875	3 337	1 007	399	394
11	11 210	1 835	961	3 119	3 444	1 046	317	128	27 492	3 359	4 171	2 752	211	717
12	2 114	48	98	420	868	388	127	97	6 161	1 038	913	120	17	26
13	11 215	738	1 248	3 758	3 783	1 001	251	99	30 531	3 730	5 989	830	322	344
14	6 336	163	439	2 333	2 377	538	110	80	18 580	2 305	2 984	587	336	124
15	4 457	120	366	1 877	1 717	227	44	21	12 772	1 944	2 133	232	87	61
16	7 252	198	698	3 052	2 588	400	84	33	20 695	1 181	5 294	501	101	175
17	2 588	84	141	942	1 096	231	37	14	8 377	1 100	1 199	183	15	91
18	226	-	17	77	83	22	11	11	828	62	157	3	2	2
19	2 704	417	272	830	778	233	34	25	6 243	636	1 395	581	19	73
20	7 411	422	594	2 049	2 806	812	273	104	21 770	2 228	3 600	1 001	535	47
21	2 996	226	233	1 007	952	384	59	29	8 366	577	1 976	239	81	123
22	5 135	191	427	1 779	1 666	525	127	58	13 574	3 364	791	623	341	16
23	6 870	291	631	2 328	2 750	555	96	27	19 520	2 487	3 281	717	224	161
24	3 348	193	355	1 057	844	449	219	123	9 115	956	1 461	660	168	103
25	6 762	342	550	1 969	2 273	822	373	129	18 451	3 066	2 038	1 167	224	267
26	7 519	892	926	2 094	2 232	799	193	94	18 917	1 202	4 124	1 374	324	495
27	7 171	489	633	2 207	2 485	738	213	73	19 581	2 097	3 936	673	290	175
28	2 536	552	226	439	875	286	66	73	6 614	912	1 315	132	21	156
29	3 373	77	203	964	1 228	497	214	134	12 236	718	1 690	766	183	16
30	607	16	90	192	193	61	26	17	1 887	221	315	2	69	-
31	2 107	8	21	531	1 174	291	67	8	7 440	725	1 214	112	56	-
32	3 982	55	342	1 040	1 666	571	207	82	14 628	1	3 827	149	5	-
33	3 647	49	192	944	1 047	771	359	228	12 717	2	675	2 794	116	60
34	25	-	-	-	1	-	-	24	82	-	9	1	-	15
35	668	23	33	103	221	145	47	65	2 457	13	566	67	18	4
36	5 187	103	342	1 161	2 124	854	330	168	19 682	-	5 004	137	35	11
37	4 669	33	206	1 406	1 902	752	203	91	16 530	50	4 373	219	12	15
38	4 204	29	109	592	1 193	998	700	485	17 093	365	2 688	876	172	103
39	1	-	-	-	1	-	-	-	-	-	-	-	1	-
40	2 093	30	203	645	914	198	74	28	6 820	582	1 378	24	78	31
41	102	1	-	18	34	27	12	9	381	39	34	2	23	4
42	75	-	-	10	28	37	-	-	171	-	36	1	37	1
43	1 220	47	133	397	506	71	12	9	3 394	558	590	48	9	15
44	2 688	8	64	380	800	627	407	357	11 228	498	1 718	363	75	34
45	4 260	34	129	1 271	1 782	715	208	113	14 243	1 330	2 321	492	68	49
46	2 239	56	54	523	914	378	138	114	7 568	794	1 009	319	91	26
47	594	38	21	91	133	118	102	68	2 168	53	218	262	16	45
48	5 691	89	205	943	1 626	1 329	813	602	21 464	511	3 117	1 602	196	265
49	6 589	106	206	716	1 304	1 778	1 377	921	27 691	278	3 332	2 277	584	118
50	3 737	81	264	1 013	1 578	488	142	89	12 246	634	2 300	704	36	63

Wohngebäude am 31.12.2018						Nichtwohngebäude am 31.12.2018					Bezirk
ins-gesamt	darunter ...				Wohn-fläche in 100 qm insg.	ins-gesamt	darunter ...			Nutz-fläche in 100 qm insg.	
	Ein- und Zweifam.-haus	MFH 3 - 9 Woh.	MFH 10 - 19 Woh.	MFH 20+ Woh.			Büro-/Verwaltungsgebäude	Handel-/Gastgewerbe	sonst. Nichtwohngebäude		
15	16	17	18	19	20	21	22	23	24	25	
630	206	349	59	12	1 919	839	152	322	265	8 679	01
91	25	32	26	8	594	187	83	34	47	3 376	02
61	9	25	17	9	447	185	63	60	41	4 432	03
677	98	429	123	18	3 164	523	40	190	259	2 443	04
441	84	213	111	33	2 761	364	70	111	172	2 810	05
882	113	539	202	25	4 057	441	78	89	227	3 011	06
590	71	314	166	35	3 866	346	29	86	216	1 532	07
562	69	287	180	22	3 474	298	19	59	204	1 082	08
687	67	376	196	45	4 205	455	68	92	278	2 779	09
750	183	332	196	35	4 123	362	26	122	199	4 592	10
1 029	62	519	384	61	6 908	553	45	161	337	1 771	11
342	120	120	97	5	1 852	170	8	20	140	669	12
1 177	76	607	446	36	7 096	705	58	234	388	2 595	13
900	301	309	260	28	4 177	281	19	43	208	1 246	14
467	17	238	202	7	2 655	395	38	203	149	4 503	15
744	41	325	360	18	4 307	421	29	129	250	780	16
310	22	211	71	6	1 613	131	5	30	95	506	17
38	11	15	9	-	176	311	44	226	37	2 489	18
276	57	113	87	18	1 593	269	22	108	135	1 241	19
1 276	594	384	271	24	4 812	686	35	220	421	2 428	20
394	85	241	48	18	1 877	272	25	99	140	1 894	21
620	82	315	206	13	3 281	427	48	149	215	2 505	22
785	77	399	284	23	4 220	338	18	97	216	779	23
568	296	168	74	27	2 529	258	18	46	151	2 468	24
835	147	418	244	25	4 790	280	24	80	170	1 238	25
771	146	326	256	42	4 894	374	20	76	267	1 131	26
727	41	364	290	31	4 637	473	29	141	291	2 466	27
411	217	166	16	11	1 594	363	38	98	222	2 379	28
857	517	262	45	31	2 624	390	3	26	352	369	29
119	49	54	16	-	415	124	2	46	72	4 071	30
360	110	233	3	14	1 465	106	4	18	75	415	31
573	391	83	32	67	2 850	137	4	23	103	580	32
1 025	822	100	75	28	2 997	298	30	48	213	2 824	33
3	-	-	1	-	64	50	10	30	9	2 535	34
317	259	52	5	1	501	364	31	180	139	2 856	35
948	644	138	103	61	3 754	372	26	96	241	3 616	36
1 025	671	246	81	27	3 311	470	22	68	377	1 971	37
2 537	2 253	268	10	3	4 074	1 918	28	77	1 805	1 929	38
-	-	-	-	-	-	15	2	10	3	328	39
468	242	182	34	9	1 310	141	15	18	99	1 803	40
18	3	10	3	-	100	303	62	190	42	2 351	41
2	-	-	-	2	64	129	26	81	19	2 601	42
120	13	39	61	5	744	228	18	152	51	2 204	43
1 803	1 686	113	2	1	2 468	1 949	13	54	1 861	1 052	44
1 775	1 426	285	45	16	2 995	741	9	45	679	522	45
878	643	221	8	6	1 678	742	12	54	670	938	46
334	293	35	2	2	542	736	101	302	323	10 816	47
3 249	2 848	368	25	7	5 380	2 678	22	135	2 501	1 495	48
4 423	4 076	291	42	10	6 997	2 803	14	115	2 655	1 746	49
760	368	270	100	20	2 517	628	35	142	447	3 218	50

## noch: Wohnungs- und Gebäudebestand in den Statistischen Bezirken

Bezirk	Wohnungen in Wohn- und Nichtwohngebäuden 31.12.2018													
	ins-gesamt	davon mit .... Räumen							Räume insg.	davon nach Baualtersgruppe				
		1	2	3	4	5	6	7 u. m.		bis 1948	1949 bis 1980	1981 bis 2004	2005 bis 2012	2013 und später
	1	2	3	4	5	6	7	8	9	10	11	12	13	14
51	4 725	177	380	1 283	1 837	638	211	164	16 286	163	3 182	1 285	33	62
52	6 881	209	552	1 752	2 292	1 136	418	286	20 831	293	3 243	2 483	558	304
53	4 849	123	252	923	1 587	906	549	408	17 691	984	2 505	1 108	168	84
54	4 056	97	222	1 136	1 448	611	279	192	14 444	517	2 907	452	59	121
55	1 224	8	34	149	335	275	223	163	5 166	361	376	425	39	23
60	3 108	18	104	987	1 151	411	244	184	10 255	195	1 351	1 108	267	187
61	2 190	15	60	411	684	439	317	219	8 657	229	1 431	459	44	27
62	2 708	15	92	360	747	570	463	404	10 687	720	1 124	744	91	29
63	1 777	62	120	445	647	255	80	89	5 598	329	972	386	29	61
64	5 138	409	580	1 452	1 821	525	89	39	13 385	2 288	1 906	595	136	213
65	1 227	336	136	261	313	100	14	20	2 749	329	421	412	3	62
70	1 726	44	81	477	638	215	145	73	5 743	114	248	1 134	175	55
71	2 316	254	234	522	649	308	164	99	6 295	415	915	801	116	69
72	5 024	104	236	1 316	1 580	892	434	346	15 097	339	1 029	2 757	610	289
73	700	18	29	78	189	145	108	107	2 506	240	203	137	54	66
74	2 803	36	134	515	722	572	437	334	10 603	190	1 583	708	108	214
75	495	12	31	65	109	120	54	86	1 824	173	143	132	20	27
76	362	5	5	31	91	89	69	58	1 486	115	107	107	23	10
77	747	21	20	83	169	192	125	118	2 768	124	332	179	91	21
78	1 318	42	45	146	292	360	230	126	5 039	90	838	283	84	23
79	2 321	38	63	270	522	558	461	363	9 856	150	1 244	792	75	60
80	2 167	307	122	386	693	343	170	132	7 360	367	1 164	373	61	202
81	5 058	69	321	2 502	1 521	382	152	96	14 815	1 825	2 394	315	170	354
82	1 269	142	210	251	337	125	18	15	2 865	51	823	307	67	21
83	2 126	85	51	308	487	419	428	308	8 548	447	912	663	53	51
84	3 063	17	101	745	886	598	401	256	11 532	1 295	1 293	337	69	69
85	1 037	85	82	278	291	67	100	112	3 912	6	953	70	7	1
86	1 125	5	24	144	298	307	181	153	4 790	503	537	63	15	7
87	-	-	-	-	-	-	-	-	-	-	-	-	-	-
90	5 718	385	367	1 291	2 024	862	264	286	17 541	993	2 129	2 387	190	19
91	2 336	147	141	369	584	375	264	423	8 630	411	1 130	701	59	35
92	3 166	96	337	676	915	470	261	220	9 473	533	1 452	780	362	39
93	2 592	32	108	413	577	530	406	498	10 743	155	1 617	691	96	33
94	4 455	62	180	756	1 272	808	791	479	16 302	449	2 336	1 121	372	177
95	5 511	589	452	889	1 400	747	450	270	16 431	1 319	3 578	343	123	148
96	2 505	14	58	385	667	540	441	330	9 863	219	1 331	744	134	77
97	416	-	14	39	61	94	97	102	1 876	33	194	142	21	26
Insg.	299 772	17 112	23 447	79 477	96 810	40 275	18 833	13 147	921 057	67 124	157 041	55 057	11 824	8 726

Wohngebäude am 31.12.2018						Nichtwohngebäude am 31.12.2018					Bezirk
ins-gesamt	darunter ...				Wohn-fläche in 100 qm insg.	ins-gesamt	darunter ...			Nutz-fläche in 100 qm insg.	
	Ein- und Zweifam.-haus	MFH 3 - 9 Woh.	MFH 10 - 19 Woh.	MFH 20+ Woh.			Büro-/Verwaltungsgebäude	Handel-/Gastgewerbe	sonst. Nichtwohngebäude		
15	16	17	18	19	20	21	22	23	24	25	
1 012	674	194	110	34	3 580	747	19	93	625	2 192	51
1 906	1 375	328	159	43	5 162	775	12	72	679	1 721	52
2 354	1 880	438	25	8	4 180	2 118	22	143	1 930	1 555	53
1 235	971	202	28	34	3 126	1 097	9	79	989	603	54
838	761	76	1	-	1 242	790	7	81	681	594	55
757	480	185	72	19	2 572	389	20	91	232	2 911	60
1 318	1 169	138	5	2	1 950	1 205	69	117	1 014	4 862	61
1 730	1 543	173	10	-	2 542	1 095	22	137	908	2 045	62
574	386	158	22	2	1 338	934	83	413	421	8 028	63
659	172	267	198	19	3 234	408	46	137	219	4 966	64
104	14	42	35	10	704	208	13	123	69	1 571	65
425	302	39	75	6	1 392	181	16	69	87	1 037	70
697	478	174	36	8	1 748	546	16	116	404	1 554	71
1 727	1 387	208	89	42	4 448	1 111	29	101	955	3 484	72
410	353	56	-	-	680	642	16	83	535	3 366	73
1 507	1 311	162	25	8	2 714	900	25	185	670	2 434	74
295	254	38	2	-	493	427	2	20	397	2 463	75
269	260	9	-	-	376	341	3	18	315	869	76
500	453	46	1	-	776	484	6	54	416	1 201	77
808	733	71	2	-	1 209	698	24	115	540	1 617	78
1 550	1 413	128	6	3	2 394	1 114	13	92	990	1 500	79
557	334	178	38	7	1 675	304	12	43	244	710	80
842	289	389	143	18	3 303	324	16	48	245	2 077	81
134	58	43	17	16	756	463	76	208	149	7 387	82
1 246	1 127	92	24	2	2 043	580	18	64	487	1 201	83
1 616	1 370	221	14	8	2 488	1 118	25	66	1 011	707	84
326	279	7	34	6	737	256	37	113	95	2 380	85
892	874	18	-	-	1 029	1 203	2	53	1 140	606	86
-	-	-	-	-	-	54	6	19	27	1 974	87
1 133	597	377	119	35	4 371	690	32	95	531	2 230	90
987	802	151	29	5	2 514	760	28	53	667	712	91
917	618	227	64	7	2 634	719	41	134	535	2 359	92
1 455	1 272	151	27	2	2 928	942	11	20	907	454	93
2 280	1 959	254	58	7	4 316	1 340	17	80	1 218	802	94
1 658	1 272	321	49	14	3 833	799	21	116	638	2 307	95
1 538	1 365	165	4	1	2 520	1 020	10	62	912	642	96
325	315	10	-	-	512	276	2	4	262	138	97
75 216	49 531	17 120	7 095	1 311	219 989	53 087	2 466	8 752	40 620	195 320	Insg.





## noch: Bautätigkeit in den Statistischen Bezirken

Bezirk	Baugenehmigungen (nur Neubau im Jahre 2018)								Baufertigstellungen (nur Neubau im Jahre 2018)						
	Wohngeb. insg.		Nichtwohngeb.		Wohnungen in ...				Wohngebäude						
	insg.	WFL in 100 qm	insg.	NFL in 100 qm	EZH	MFH 3 - 9 Woh.	MFH 10 - 19 Woh.	MFH 20+ Woh.	insg.	davon ...				WFL in 100 qm	Baukosten in TSD EUR
										EZH	MFH 3 - 9 Woh.	MFH 10 - 19 Woh.	MFH 20+ Woh.		
1	2	3	4	5	6	7	8	9	10	11	12	13	14	15	
51	20	62	2	13	15	18	30	-	4	1	-	3	-	36	6 414
52	13	128	1	21	1	-	173	20	1	1	-	-	-	1	185
53	16	63	1	5	10	15	53	-	10	9	-	1	-	19	3 401
54	6	19	-	-	5	8	-	-	7	7	-	-	-	9	816
55	5	7	3	13	6	-	-	-	3	3	-	-	-	5	888
60	6	20	1	10	5	-	12	-	8	2	4	2	-	39	6 529
61	1	2	-	-	2	-	-	-	1	1	-	-	-	1	215
62	6	16	-	-	5	6	-	-	4	4	-	-	-	5	818
63	6	25	2	54	3	16	15	-	-	-	-	-	-	-	-
64	19	166	1	40	11	-	38	207	4	-	-	2	2	62	11 771
65	-	-	-	-	-	-	-	-	-	-	-	-	-	-	-
70	3	31	-	-	-	14	16	-	-	-	-	-	-	-	-
71	5	15	2	17	4	13	-	-	1	1	-	-	-	2	255
72	10	14	3	15	10	-	-	-	20	15	3	1	1	73	8 704
73	5	12	2	109	6	-	-	-	3	3	-	-	-	6	779
74	4	17	-	-	3	9	-	-	9	3	2	4	-	52	6 971
75	1	10	4	55	-	-	-	30	-	-	-	-	-	-	-
76	1	2	-	-	1	-	-	-	-	-	-	-	-	-	-
77	1	5	-	-	-	5	-	-	4	3	1	-	-	8	1 452
78	-	-	-	-	-	-	-	-	4	4	-	-	-	6	1 113
79	8	21	-	-	6	11	-	-	18	16	2	-	-	36	6 783
80	-	-	1	102	-	-	-	-	-	-	-	-	-	-	-
81	-	-	-	-	-	-	-	-	3	-	-	3	-	31	5 352
82	-	-	3	37	-	-	-	-	-	-	-	-	-	-	-
83	8	12	2	19	6	6	-	-	3	3	-	-	-	4	722
84	1	1	-	-	1	-	-	-	5	5	-	-	-	8	1 185
85	-	-	2	74	-	-	-	-	-	-	-	-	-	-	-
86	4	5	-	-	4	-	-	-	2	2	-	-	-	3	380
87	-	-	-	-	-	-	-	-	-	-	-	-	-	-	-
90	1	3	1	1	-	5	-	-	-	-	-	-	-	-	-
91	4	28	1	1	4	-	11	-	1	1	-	-	-	3	475
92	6	73	-	-	-	-	72	29	2	1	1	-	-	10	2 395
93	4	18	-	-	3	10	-	-	3	3	-	-	-	6	1 920
94	2	7	-	-	1	4	-	-	19	18	1	-	-	31	5 551
95	2	8	-	-	1	6	-	-	3	-	1	2	-	21	3 815
96	7	14	-	-	7	-	-	-	16	15	1	-	-	25	4 009
97	2	2	-	-	2	-	-	-	3	3	-	-	-	4	680
Insg.	308	1240	58	2 448	219	220	678	432	258	173	34	43	8	1 046	165 902



noch: Baufertigstellungen (nur Neubau im Jahre 2018)															Bezirk
Wohnungen in Wohn- und Nichtwohngebäuden									Nichtwohngebäude						
insg.	davon mit .... Räumen							Räume insg	insg.	davon ...			NFL in 100 qm		
	1	2	3	4	5	6	7 u. m.			Büro-/ Verwal- tungs- gebäude	Handel/ Gastge- werbe	sonst. Nicht- wohn- gebäude			
16	17	18	19	20	21	22	23	24	25	26	27	28	29		
47	8	12	19	8	-	-	-	121	2	-	-	2	15	51	
1	-	-	-	-	1	-	-	5	1	-	-	1	13	52	
20	8	3	-	1	5	3	-	61	-	-	-	-	-	53	
7	-	-	-	-	7	-	-	35	1	-	-	1	5	54	
3	-	-	-	-	1	1	1	18	-	-	-	-	-	55	
46	-	6	30	8	-	2	-	146	2	-	-	2	14	60	
1	-	-	-	-	1	-	-	5	1	-	1	-	5	61	
4	-	-	-	1	-	2	1	23	2	-	2	-	17	62	
-	-	-	-	-	-	-	-	-	3	-	3	-	118	63	
80	5	40	18	15	2	-	-	209	2	-	1	1	23	64	
-	-	-	-	-	-	-	-	-	-	-	-	-	-	65	
-	-	-	-	-	-	-	-	-	-	-	-	-	-	70	
1	-	-	-	-	-	1	-	6	1	-	1	-	10	71	
81	3	15	36	11	13	1	2	270	2	-	-	2	16	72	
5	-	2	-	-	3	-	-	19	3	-	-	3	264	73	
61	-	15	17	24	4	-	1	205	-	-	-	-	-	74	
-	-	-	-	-	-	-	-	-	-	-	-	-	-	75	
-	-	-	-	-	-	-	-	-	1	-	-	1	251	76	
6	-	-	-	3	2	-	1	29	1	-	-	1	11	77	
5	-	-	-	2	1	1	1	26	-	-	-	-	-	78	
29	-	3	8	2	1	14	1	134	1	-	-	1	2	79	
-	-	-	-	-	-	-	-	-	-	-	-	-	-	80	
39	3	12	18	2	4	-	-	109	2	-	-	2	8	81	
-	-	-	-	-	-	-	-	-	2	-	2	-	65	82	
3	1	-	-	-	1	-	1	14	1	-	-	1	51	83	
6	-	-	1	-	3	2	-	30	-	-	-	-	-	84	
-	-	-	-	-	-	-	-	-	1	1	-	-	33	85	
2	-	-	1	-	1	-	-	8	-	-	-	-	-	86	
-	-	-	-	-	-	-	-	-	-	-	-	-	-	87	
-	-	-	-	-	-	-	-	-	-	-	-	-	-	90	
1	-	-	-	-	-	-	1	9	-	-	-	-	-	91	
9	-	2	3	3	-	-	1	32	-	-	-	-	-	92	
3	-	-	-	-	1	1	1	18	-	-	-	-	-	93	
26	-	-	4	4	11	4	3	128	-	-	-	-	-	94	
29	-	12	10	7	-	-	-	82	1	-	-	1	9	95	
20	-	1	3	1	2	13	-	103	1	-	-	1	1	96	
3	-	-	-	1	-	1	1	17	-	-	-	-	-	97	
1 172	88	259	357	240	151	59	18	3 873	54	1	19	34	1 456	Insg.	



## 6. Kraftfahrzeugbestand und Erstzulassungen

Die Daten zum Kraftfahrzeugbestand beruhen auf dem Register der Nürnberger Kraftfahrzeug-Zulassungsstelle. In dem hieraus abgezogenen Statistikdatensatz sind alle wesentlichen Merkmale zum Halter, zur Nutzung, zur Technik und zur Ausstattung des Fahrzeugs enthalten.

In den folgenden Tabellen sind die kleinräumigen Bestandszahlen der zugelassenen Kraftfahrzeuge (also ohne stillgelegte oder vorübergehend stillgelegte Fahrzeuge) dargestellt. Danach waren in Nürnberg am 31.12.2018 insgesamt 290 752 Kraftfahrzeuge zugelassen, da-

runter 244 952 PKW. Dabei ist im Regelfall der Fahrzeugstandort mit der Adresse des Halters identisch; dies gilt auch für Firmen mit auswärtigem Unternehmenssitz. Nicht einbezogen sind Fahrzeuge der Bundeswehr und des Bundesgrenzschutzes sowie Fahrzeuge mit Kurz- oder mit Ausfuhrkennzeichen. Auch die zulassungspflichtigen Kraftfahrzeuganhänger sind nicht enthalten.

In den Statistikabzügen bis zum Jahr 2014 kam es aufgrund unterschiedlicher Abgrenzungen und Zuordnungen zu Abweichungen gegenüber den veröffentlichten Bestandszahlen des

Kraftfahrt-Bundesamtes in Flensburg (KBA). Nach erfolgreicher Bereinigung stimmen die hier veröffentlichten Daten jetzt mit den KBA-Daten bis auf geringfügige Differenzen überein. So hat das KBA zum 01.01.2019 einen PKW-Bestand von 244 837 veröffentlicht. Aufgrund der Anpassung ist allerdings ein Vergleich mit den insgesamt höheren Zahlen früherer Jahre nur eingeschränkt möglich.

Weitere Erläuterungen zu den in der Tabelle verwendeten Begriffen sind in der folgenden Übersicht aufgeführt:

Spalte	Spaltentitel	Bemerkungen
1	Zugelassener Kraftfahrzeugbestand insgesamt	Summe der zugelassenen Personenkraftwagen, Nutzfahrzeuge, selbstfahrenden Zug- und Arbeitsmaschinen sowie Krafträder Keine Angabe bei Distrikten bzw. Bezirken mit 2 und weniger KfZ
2	darunter LKW / Bus / Zugmaschinen	Prozentanteil der Nutzfahrzeuge, Omnibusse und Zugmaschinen an allen Kraftfahrzeugen
3	darunter PKW insgesamt	Anzahl der Personenkraftwagen Keine Angabe bei Distrikten bzw. Bezirken mit 2 und weniger PKW
4	darunter mit Dieselmotor	Anteil der mit Dieselmotor ausgerüsteten PKW an allen Personenkraftwagen
5	darunter mit EURO4 und besser	Anteil der mit mindestens EURO4-Norm ausgerüsteten PKW an allen Personenkraftwagen
6	PKW je 1000 Einw.	Gesamtzahl der PKW (Sp. 3) dividiert durch die Zahl der Einwohner mit Hauptwohnsitz x 1000 Keine Angabe bei Distrikten bzw. Bezirken mit weniger als 30 Einwohnern
7 – 11	2018 erstmals zugelassene Kraftfahrzeuge	Summe der im Jahr 2018 erstmals zugelassenen und am 31.12.2018 in Nürnberg gemeldeten Neufahrzeuge. Entscheidend ist dabei das Datum der Erstzulassung, nicht der Zulassungsbezirk zum Zeitpunkt der Erstzulassung.  Bei den Sp. 8 bis 11 wird auf die Begriffserläuterungen zu den Spalten 2, 3, 4 und 6 verwiesen

# Stadt Nürnberg

## PKW je Einwohner 2018

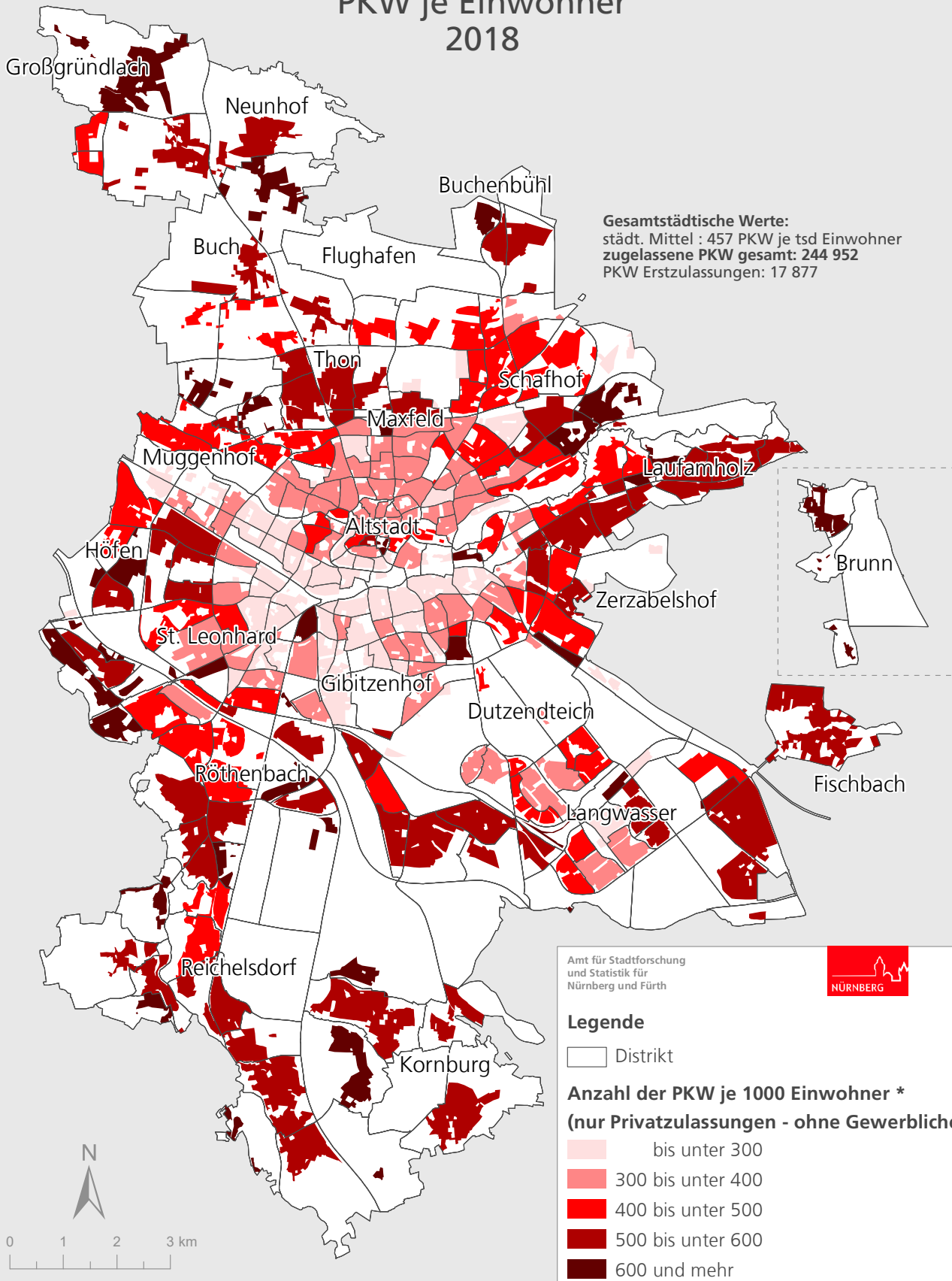

# Stadt Nürnberg PKW Erstzulassungen 2018

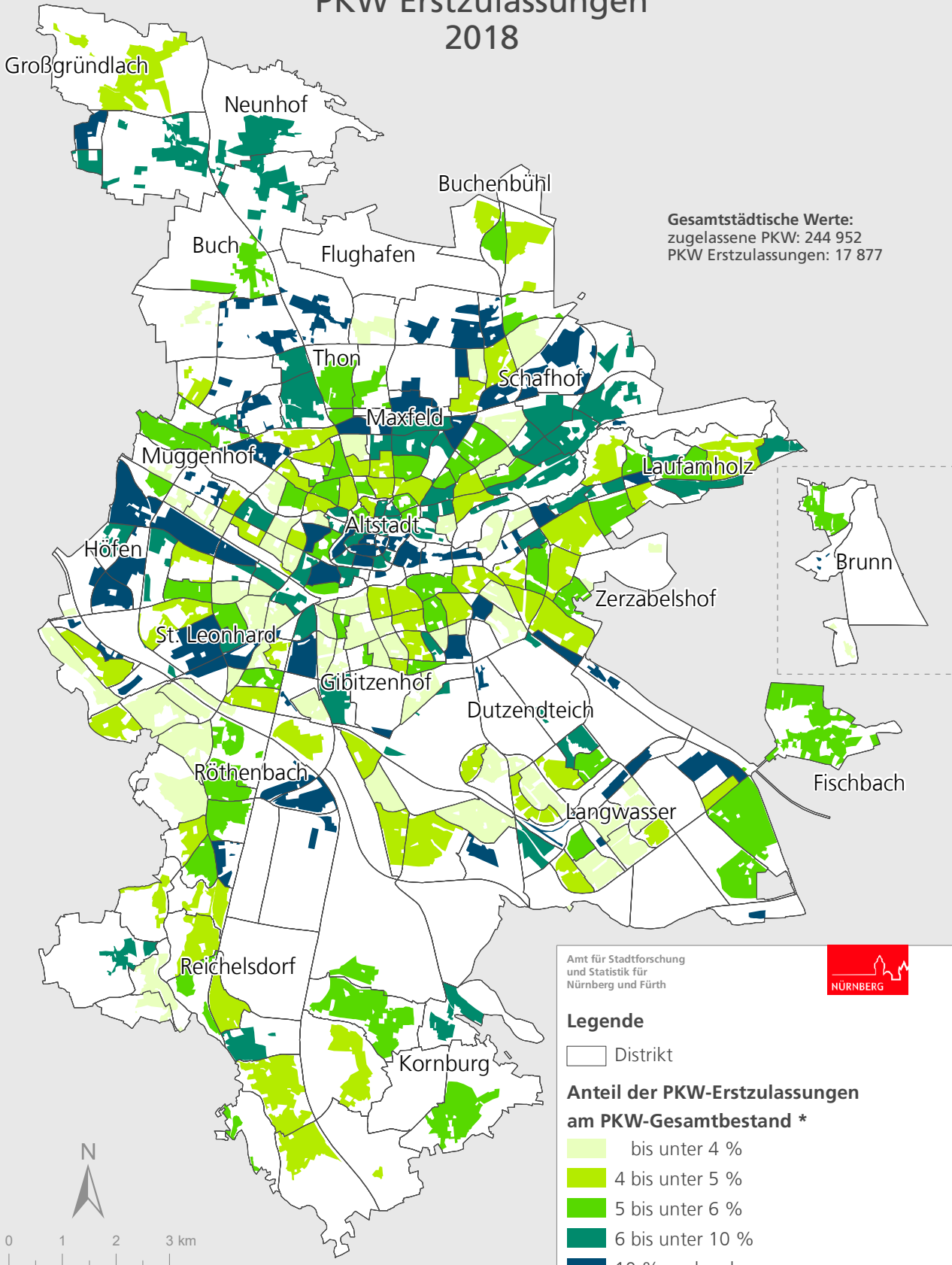

Raumbezugssystem 2019 (Amt für Stadtforschung und Statistik)  
 KFZ-Zulassungsregister 31.12.2018

Amt für Stadtforschung und Statistik für Nürnberg und Fürth



**Nürnberg**



**Kraftfahrzeugbestand und Erstzulassungen in den Statistischen Bezirken S. 98**

~~**Kraftfahrzeugbestand und Erstzulassungen in den Distrikten S. 100**~~

## Kraftfahrzeugbestand und Erstzulassungen in den Statistischen Bezirken

Bezirk	Zugelassener Kraftfahrzeugbestand 31.12.2018						2018 erstmals zugelassene Kfz				
	insgesamt	dar. LKW/ Bus/ Zugmaschinen	darunter PKW				insgesamt	dar. LKW/ Bus/ Zugmaschinen	darunter PKW		
			insgesamt	darunter mit Dieselmotor	dar. mit EURO4 und besser	PKW je 1 000 Einw.			insgesamt	darunter mit Dieselmotor	PKW je 1 000 Einw.
	Zahl	in % von Sp. 1	Zahl	in % von Sp. 3		Zahl	Zahl	in % von Sp. 7	Zahl	in % von Sp. 9	Zahl
1	2	3	4	5	6	7	8	9	10	11	
01	5 408	5,7	4 741	67,5	76,3	912	1 144	1,6	1 080	86,3	208
02	2 059	27,8	1 399	60,0	81,7	982	278	20,1	221	62,0	155
03	1 032	33,5	644	50,5	78,6	493	120	12,5	104	64,4	80
04	4 038	20,9	2 970	45,6	74,5	313	253	18,2	205	40,5	22
05	3 373	4,8	2 971	33,4	69,7	493	565	2,3	541	16,1	90
06	4 087	5,5	3 533	31,9	78,8	383	265	7,5	227	22,9	25
07	3 690	3,0	3 288	30,8	77,3	400	198	5,1	177	28,8	22
08	3 498	2,8	3 105	33,7	79,2	384	148	.	132	25,0	16
09	5 245	13,7	4 017	33,0	78,8	399	365	18,1	279	44,1	28
10	4 352	4,1	3 824	32,6	77,9	337	222	6,3	194	39,2	17
11	6 212	5,4	5 373	31,3	77,3	295	309	7,1	272	21,3	15
12	2 001	5,3	1 729	30,6	78,1	473	117	7,7	102	28,4	28
13	6 574	6,2	5 662	35,6	75,1	284	300	9,3	255	35,7	13
14	4 158	4,0	3 672	30,1	78,1	332	201	6,0	173	24,3	16
15	2 807	6,8	2 411	36,2	74,2	293	116	14,7	91	34,1	11
16	4 286	6,1	3 729	35,1	75,5	273	180	9,4	141	24,8	10
17	1 820	6,6	1 586	32,7	77,2	285	70	14,3	55	18,2	10
18	681	38,2	390	54,6	73,6	816	67	23,9	51	60,8	107
19	1 927	5,9	1 722	39,1	77,7	336	108	15,7	88	42,0	17
20	5 414	6,0	4 768	36,8	77,7	325	280	11,4	236	33,9	16
21	2 698	7,4	2 322	42,4	72,8	384	348	8,0	311	60,5	51
22	3 110	6,6	2 700	38,8	74,1	275	140	10,7	115	29,6	12
23	4 490	3,5	3 944	29,3	78,0	350	209	5,7	183	26,8	16
24	2 709	10,6	2 189	31,9	78,5	415	189	38,1	110	37,3	21
25	4 451	2,1	3 990	31,6	78,5	340	192	4,2	168	27,4	14
26	4 619	2,4	4 130	30,8	80,4	382	305	1,6	284	41,9	26
27	4 642	3,8	4 075	30,6	78,0	352	204	4,9	183	28,4	16
28	2 677	6,2	2 348	37,1	72,7	575	462	4,3	433	29,8	106
29	3 221	3,6	2 820	27,4	78,7	456	158	8,9	133	24,8	22
30	660	8,5	545	36,0	77,2	524	63	4,8	59	35,6	57
31	1 879	4,5	1 601	29,0	80,8	386	87	19,5	65	15,4	16
32	3 274	3,8	2 953	28,3	81,0	395	135	17,8	105	13,3	14
33	3 891	3,9	3 509	38,5	80,6	507	389	2,3	369	43,9	53
34	586	28,2	420	95,5	82,9	712	125	.	123	96,7	208
35	1 262	18,8	917	42,9	82,0	705	119	28,6	82	50,0	63
36	4 560	4,8	4 037	31,8	79,4	390	274	8,0	218	17,9	21
37	4 963	17,0	3 804	30,8	80,3	456	328	36,6	198	28,3	24
38	5 715	4,7	4 882	29,7	81,0	591	329	7,9	278	24,5	34
39	170	18,2	131	74,0	77,1	1 541	33	15,2	28	82,1	329
40	1 704	5,0	1 458	33,3	78,7	348	64	12,5	49	12,2	12
41	203	23,2	141	48,2	80,1	373	15	26,7	10	40	26
42	690	18,1	546	65,0	83,5	2 364	112	13,4	94	55,3	407
43	1 322	23,1	946	46,8	76,8	384	94	19,1	72	41,7	29
44	3 646	4,7	3 034	29,7	76,9	594	152	15,8	118	13,6	23
45	4 460	3,7	3 757	23,3	80,0	501	208	13,5	154	14,3	21
46	3 497	7,3	2 947	42,9	78,2	625	438	3,7	417	30,9	88
47	3 518	41,4	1 783	62,9	82,7	1 405	489	44,6	261	73,9	206
48	7 696	4,8	6 541	28,5	80,4	606	394	9,4	330	25,5	31
49	9 465	3,6	8 221	28,7	81,3	617	517	3,5	459	24,6	34
50	3 431	9,6	2 876	32,2	79,6	396	194	19,1	151	37,7	21



Bezirk	Zugelassener Kraftfahrzeugbestand 31.12.2018						2018 erstmals zugelassene Kfz				
	insgesamt	dar. LKW/ Bus/ Zugmaschinen	darunter PKW				insgesamt	dar. LKW/ Bus/ Zugmaschinen	darunter PKW		
			insgesamt	darunter mit Dieselmotor	dar. mit EURO4 und besser	PKW je 1 000 Einw.			insgesamt	darunter mit Dieselmotor	PKW je 1 000 Einw.
	Zahl	in % von Sp. 1	Zahl	in % von Sp. 3		Zahl	Zahl	in % von Sp. 7	Zahl	in % von Sp. 9	Zahl
1	2	3	4	5	6	7	8	9	10	11	
51	4 317	4,0	3 861	28,2	80,7	450	158	5,7	139	13,7	16
52	6 527	3,9	5 798	29,2	82,1	477	320	7,5	272	19,1	22
53	5 785	5,3	4 901	28,9	78,6	568	310	13,2	254	27,2	29
54	4 080	5,1	3 571	28,6	78,9	456	188	6,9	162	16,0	21
55	1 867	6,6	1 523	29,3	79,3	615	79	7,6	64	15,6	26
60	3 815	8,2	3 218	35,2	80,9	490	350	9,1	303	24,1	46
61	4 670	8,6	3 870	50,7	81,1	900	531	9,8	467	74,5	109
62	4 213	11,7	3 391	32,4	75,8	579	423	15,4	345	13,6	59
63	3 682	23,9	2 572	43,8	79,1	702	454	27,1	322	47,5	88
64	4 099	8,5	3 501	39,8	75,6	371	280	11,4	242	52,9	26
65	926	10,7	777	42,1	73,0	292	43	23,3	31	38,7	12
70	2 520	4,7	2 230	42,5	81,3	664	280	6,4	250	47,2	74
71	2 683	9,2	2 197	32,0	79,1	540	141	6,4	125	31,2	31
72	5 999	5,4	5 168	30,9	82,3	575	404	8,9	353	30,9	39
73	1 837	24,3	1 267	39,5	72,0	685	256	6,6	236	33,5	128
74	4 199	12,9	3 330	32,8	80,2	622	301	22,6	225	38,2	42
75	1 030	25,9	667	29,4	76,6	615	72	19,4	55	23,6	51
76	760	18,7	517	27,9	76,0	638	42	16,7	32	21,9	40
77	1 365	14,3	1 057	36,9	83,8	648	115	10,4	100	57,0	61
78	2 728	20,9	1 900	35,6	78,9	685	214	29,0	146	34,9	53
79	3 864	6,7	3 215	32,3	82,1	681	248	27,8	170	37,6	36
80	2 178	4,5	1 914	40,0	80,5	460	208	7,2	189	55,0	45
81	3 510	4,8	3 082	29,5	78,3	357	182	15,4	143	32,2	17
82	2 223	14,0	1 822	49,3	81,0	872	395	14,2	330	53,9	158
83	2 753	5,5	2 359	33,1	78,7	559	180	8,3	159	45,9	38
84	3 530	6,0	2 972	32,7	78,6	521	211	8,1	178	46,1	31
85	1 955	12,5	1 637	50,8	78,1	868	381	7,6	350	52,9	186
86	1 677	5,1	1 376	30,4	73,5	610	89	9,0	76	23,7	34
87	172	27,3	107	62,6	75,7	-	42	40,5	25	24,0	-
90	5 500	3,2	4 938	32,5	78,5	517	402	7,5	359	35,1	38
91	2 985	4,3	2 668	32,0	77,2	667	208	9,1	185	24,9	46
92	3 754	7,0	3 250	33,3	78,9	584	426	8,2	381	24,4	68
93	3 275	4,4	2 852	29,8	78,5	589	167	8,4	140	25,0	29
94	5 421	5,2	4 706	30,3	81,6	552	325	6,5	284	30,3	33
95	4 431	2,9	3 894	24,2	74,5	487	440	3,2	413	17,2	52
96	3 709	5,5	3 088	32,1	80,6	610	180	3,9	153	28,8	30
97	840	9,6	653	36,6	83,2	682	38	7,9	35	20,0	37
Insg.	290 752	7,8	244 952	34,4	78,6	457	21 155	11,1	17 877	38,0	33

## 7. Erwerbsbeteiligung der Bevölkerung, Arbeitsmarkt

Die Erwerbspersonen sind Bezugsgröße für die Berechnung von Arbeitslosenquoten. Mangels kleinräumiger Angaben zur Zahl der Erwerbspersonen stehen daher auch **keine kleinräumigen Arbeitslosenquoten** zur Verfügung. Um Vergleichswerte für die unterschiedliche Betroffenheit von Arbeitslosigkeit in den Statistischen Bezirken und Distrikten zu haben, werden in diesem Heft die Arbeitslosen zu den dort wohnenden Einwohnern mit Hauptwohnung im erwerbsfähigen Alter von 15 bis unter 65 Jahren in Beziehung gesetzt.

Für die Gesamtstadt betrug die amtliche Arbeitslosenquote (bezogen auf alle zivilen Erwerbspersonen) Ende Dezember 2018 5,1 % (Ende Juni 2018: 5,2 %). Der Anteil der Arbeitslosen an allen 15 bis unter 65-Jährigen betrug zum selben Zeitpunkt 4,2 % (Juni: 4,3 %).

Die Differenz erklärt sich aus der Tatsache, dass nicht alle 15 bis unter 65-Jährigen erwerbstätig sind, bzw. sein können.

In diesem Heft werden auszugswise die Zahlen der Arbeitslosen und der Beschäftigten in einer eingeschränkt kleinräumigen Gliederung veröffentlicht. Durch Änderungen der kleinräumigen Gebietsabgrenzung in den Datenlieferungen der Bundesagentur für Arbeit, ist es seit 2018 nicht mehr möglich die gewohnte Gliederung der Arbeitsmarktdaten nach statistischen Bezirken zu veröffentlichen. Einige Bezirke müssen zusammengefasst dargestellt werden. Die entsprechenden Zusammenfassungen sind in den Tabellen aufgeführt.

Aufgrund von Datenschutzrichtlinien werden Werte unter 10 nicht ausgewiesen. Ebenso werden dann keine Werte ausgewiesen, wenn es sich um aufsummierte Werte handelt,

von denen mindestens einer unter den Datenschutz fällt. In den betreffenden Zellen wird ein Punkt gesetzt.

Die räumliche Zuordnung erfolgt nach dem **Wohnortprinzip**, das heißt die folgenden Bezirks- bzw. Distrikstabellen enthalten die Zahlen der dort wohnenden Arbeitslosen und sozialversicherungspflichtig Beschäftigten. Die Beschäftigtenzahl am Wohnort Nürnberg darf also nicht mit der Beschäftigtenzahl am Arbeitsort Nürnberg gleichgesetzt werden, in der unabhängig vom Wohnort alle in Nürnberg arbeitenden Beschäftigten enthalten sind.

Zum Berichtszeitpunkt Dezember 2018 betrug die Zahl der sozialversicherungspflichtig Beschäftigten am Wohnort Nürnberg 220 649 (Juni 2018: 218 257), die Zahl der in Nürnberg arbeitenden Beschäftigten betrug dagegen 313 621 (Juni 2018: 311 312). Die Differenz von 92 972 (Juni 2017: 93 055) stellt den positiven Saldo von Berufsein- und -auspendlern dar.

**Die sozialversicherungspflichtig Beschäftigten** umfassen alle Arbeitnehmer (einschließlich der Beschäftigten in beruflicher Ausbildung), die krankenversicherungs- oder rentenversicherungspflichtig sind. **Nicht einbezogen** sind dagegen Selbständige, mithelfende Familienangehörige, Berufs- und Zeitsoldaten, Wehrpflichtige ohne vorangegangene Beschäftigung sowie Beamte.

**Arbeitslose** (aus den Rechtskreisen SGB II und SGB III) sind die bei ihrem zuständigen Arbeitsamt gemeldeten Arbeitssuchenden zwischen dem vollendeten 15. und 65. Lebensjahr. Sie müssen eine versicherungspflichtige, mindestens 15 Stunden wöchentlich umfassende Beschäftigung suchen

und dürfen nicht Schüler, Student oder Teilnehmer an Maßnahmen der aktiven Arbeitsmarktpolitik, nicht arbeitsunfähig erkrankt und nicht Empfänger von Altersrente sein. Es werden die Zahlen zum Berichtszeitpunkt Dezember 2018 veröffentlicht. Aufgrund fehlender oder falscher Angaben zur Adresse können manche Personen aus den Meldeverfahren kleinräumig nicht zugeordnet werden – in der Gesamtsumme für die Stadt Nürnberg sind diese aber enthalten.

Weitere Details zu den verwendeten Begriffen werden in der Übersicht auf der folgenden Seite beschrieben.

Aufgrund von Datenrevisionen können sich die angegebenen Werte im Nachhinein geringfügig ändern. Stand der eingearbeiteten Daten ist Juli 2019.

Spalte	Spaltentitel	Bemerkungen
1	Bevölkerung am 30.06.2017 (Hauptwohnsitz) im Alter von 15 - unter 65 Jahren	Alle im Melderegister enthaltenen Personen am Hauptwohnsitz, die am 30.06.2017 15 bis unter 65 Jahre alt waren. Bei dieser Bevölkerungszahl handelt es sich um die Hauptwohnbevölkerung lt. Melderegister. Keine Angabe bei Distrikten bzw. Bezirken mit weniger als 30 Einwohnern insgesamt.
2 - 5	Sozialversicherungspflichtig Beschäftigte am Wohnort am 30.06.2017	Alle mit Wohnsitz im jeweiligen Bezirk bzw. Distrikt registrierten sozialversicherungspflichtig Beschäftigten. Keine Angaben bei 2 und weniger Beschäftigten.
6 - 11	Arbeitslose am Wohnort am 30.06.2017	Alle mit Wohnsitz im jeweiligen Bezirk bzw. Distrikt bei der Bundesagentur für Arbeit gemeldeten Arbeitslosen (aus den Rechtskreisen SGB II und SGB III). Keine Angaben bei 2 und weniger Arbeitslosen.
12	Leistungsempfänger im Rechtskreis SGB II	Alle mit Wohnsitz im jeweiligen Bezirk bzw. Distrikt gemeldeten Leistungsempfänger im Rechtskreis SGB II. Keine Angaben bei 2 und weniger Leistungsempfängern.
13 - 14	Bedarfsgemeinschaften nach SGB II	Anzahl von Bedarfsgemeinschaften im Rechtskreis SGB II. Eine Bedarfsgemeinschaft besteht mindestens aus einem erwerbsfähigen Leistungsberechtigten, dem Partner oder der Partnerin und den im Haushalt lebenden unter 25-jährigen, unverheirateten Kindern.
15 - 16	Erwerbsfähige Leistungsberechtigte nach SGB II	Als erwerbsfähige Leistungsberechtigte gelten Personen im Alter zwischen 15 und unter 65 Jahren, welche erwerbsfähig sowie hilfebedürftig sind und ihren gewöhnlichen Aufenthalt in der Bundesrepublik Deutschland haben.
17	Nicht erwerbsfähige Leistungsberechtigte nach SGB II	Als nicht erwerbsfähige Leistungsberechtigte gelten alle Personen innerhalb einer Bedarfsgemeinschaft, die noch nicht im erwerbsfähigen Alter sind (unter 15 Jahren) oder aufgrund ihrer gesundheitlichen Leistungsfähigkeit und evtl. rechtlicher Einschränkungen nicht in der Lage sind, mindestens 3 Stunden täglich unter den üblichen Bedingungen des allgemeinen Arbeitsmarktes zu arbeiten.
18	SGB II – Leistungen insgesamt	Leistungen sind auf volle 1 000 Euro gerundet.

# Stadt Nürnberg

## Sozialversicherungspflichtig (SV) Beschäftigte 2018

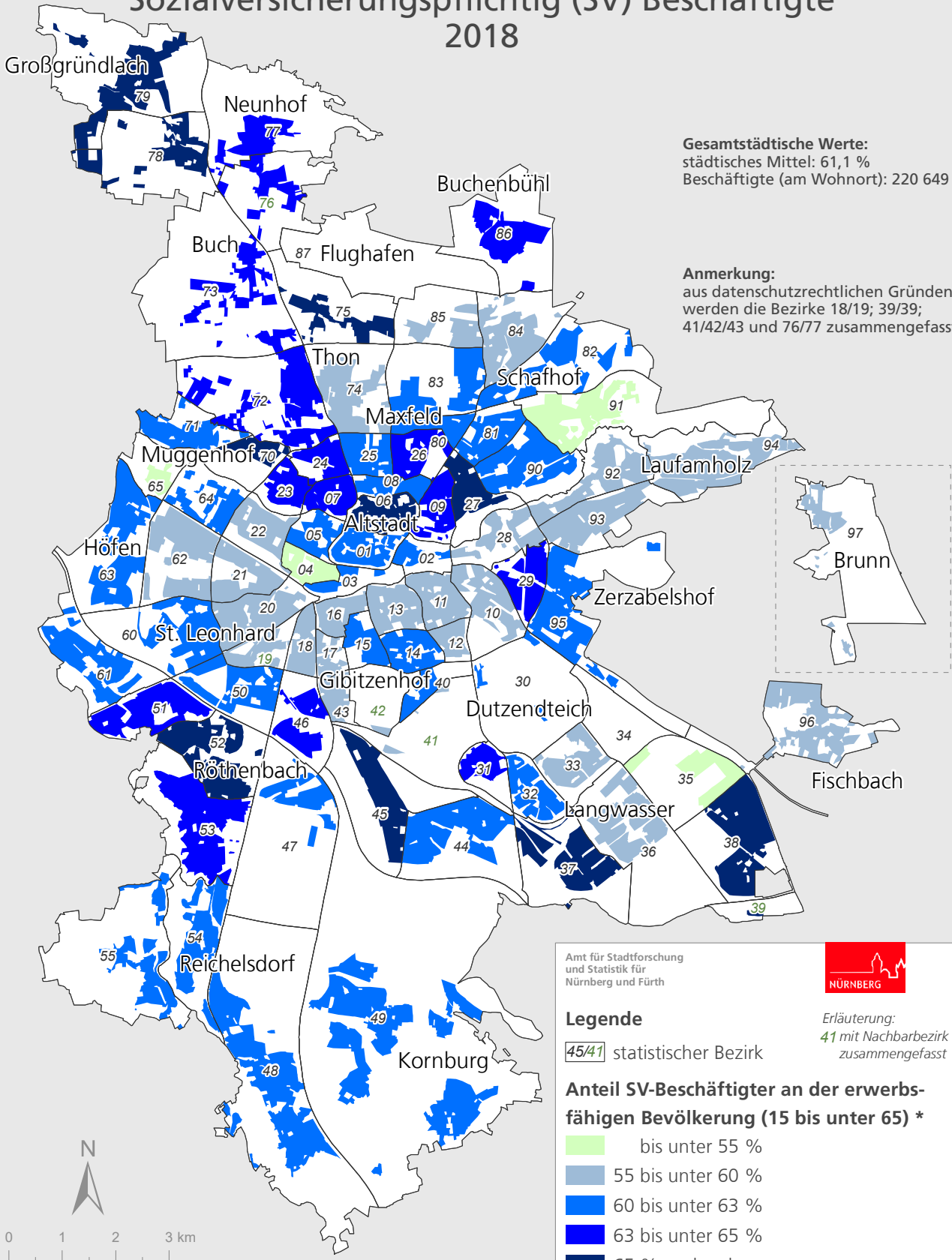

Raumbezugssystem 2019 (Amt für Stadtforschung und Statistik)  
Bundesagentur für Arbeit, Melderegister 31.12.2018

Amt für Stadtforschung  
und Statistik für  
Nürnberg und Fürth



Erläuterung:  
41 mit Nachbarbezirk  
zusammengefasst

# Stadt Nürnberg

## Veränderung der Arbeitslosenzahlen 2017 - 2018

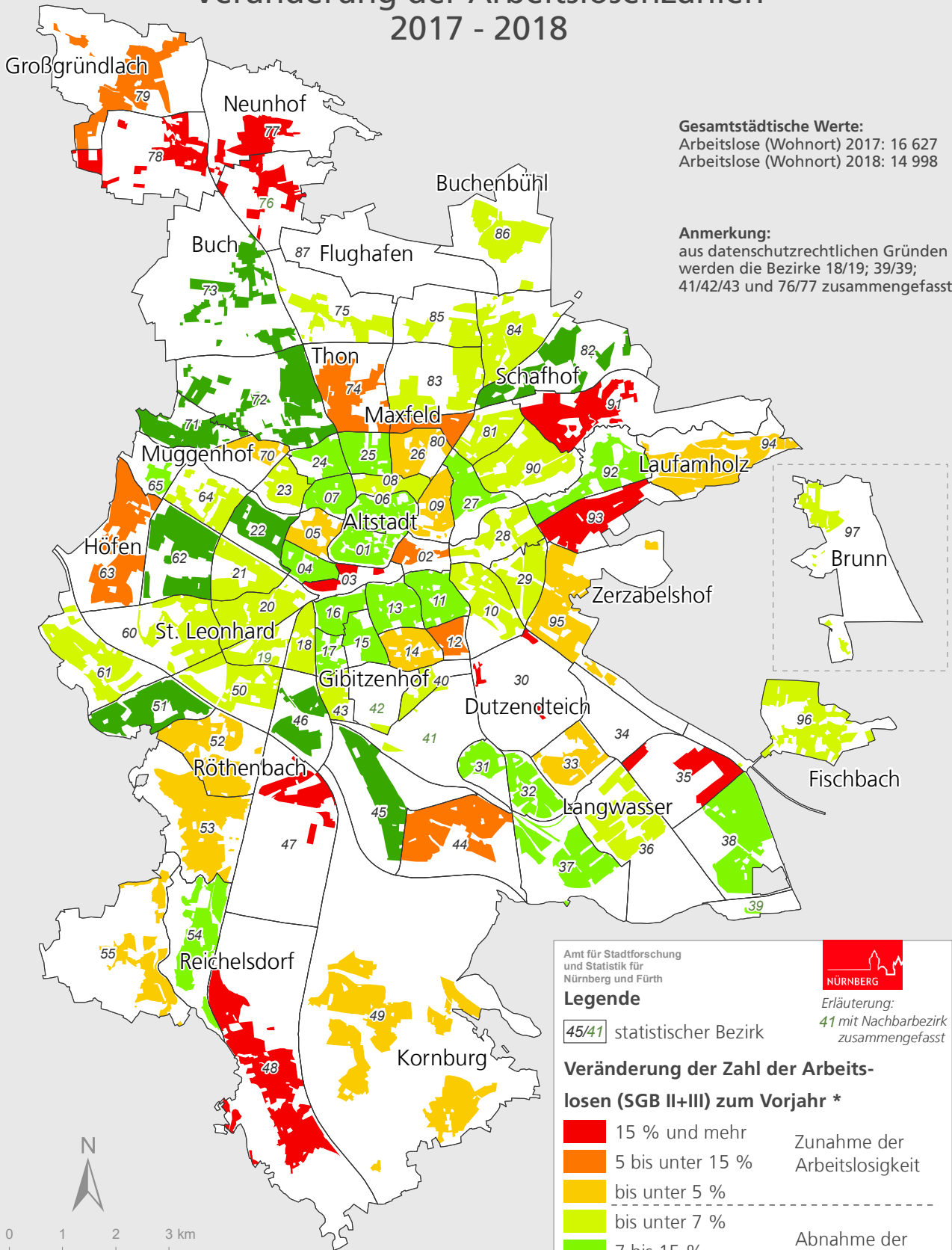

**Gesamtstädtische Werte:**  
Arbeitslose (Wohnort) 2017: 16 627  
Arbeitslose (Wohnort) 2018: 14 998

**Anmerkung:**  
aus datenschutzrechtlichen Gründen werden die Bezirke 18/19; 39/39; 41/42/43 und 76/77 zusammengefasst

Amt für Stadtforschung und Statistik für Nürnberg und Fürth



Erläuterung:  
41 mit Nachbarbezirk zusammengefasst

**Legende**

45/41 statistischer Bezirk

**Veränderung der Zahl der Arbeitslosen (SGB II+III) zum Vorjahr \***

- 15 % und mehr Zunahme der Arbeitslosigkeit
- 5 bis unter 15 %
- bis unter 5 %
- bis unter 7 %
- 7 bis 15 % Abnahme der Arbeitslosigkeit
- 15 % und mehr

\* Darstellung der bewohnten Fläche



Raumbezugssystem 2019 (Amt für Stadtforschung und Statistik)  
Bundesagentur für Arbeit, Melderegister 30.06.2018

# Stadt Nürnberg

## Arbeitslosigkeit bei 15 bis unter 65-Jährigen 2018

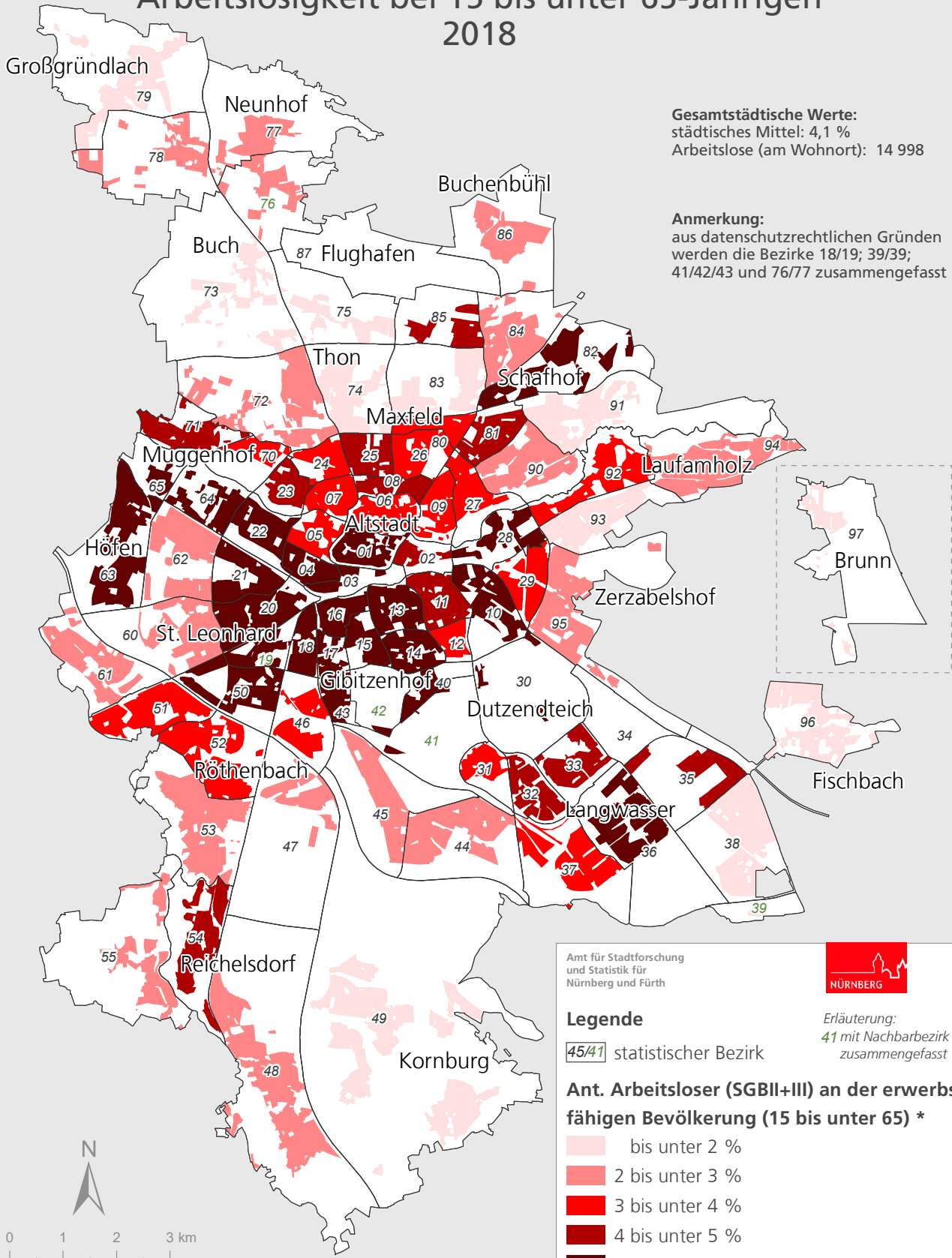

**Gesamtstädtische Werte:**  
 städtisches Mittel: 4,1 %  
 Arbeitslose (am Wohnort): 14 998

**Anmerkung:**  
 aus datenschutzrechtlichen Gründen  
 werden die Bezirke 18/19; 39/39;  
 41/42/43 und 76/77 zusammengefasst

Amt für Stadtforschung und Statistik für Nürnberg und Fürth



**Legende**

45/47 statistischer Bezirk

Erläuterung:  
 41 mit Nachbarbezirk zusammengefasst

**Ant. Arbeitsloser (SGBII+III) an der erwerbsfähigen Bevölkerung (15 bis unter 65) \***

- bis unter 2 %
- 2 bis unter 3 %
- 3 bis unter 4 %
- 4 bis unter 5 %
- 5 % und mehr

\* Darstellung der bewohnten Fläche

Raumbezugssystem 2019 (Amt für Stadtforschung und Statistik)  
 Bundesagentur für Arbeit, Melderegister 31.12.2018

# Stadt Nürnberg

## Anteil der Bedarfsgemeinschaften mit Kindern an allen Haushalten mit Kindern 2018

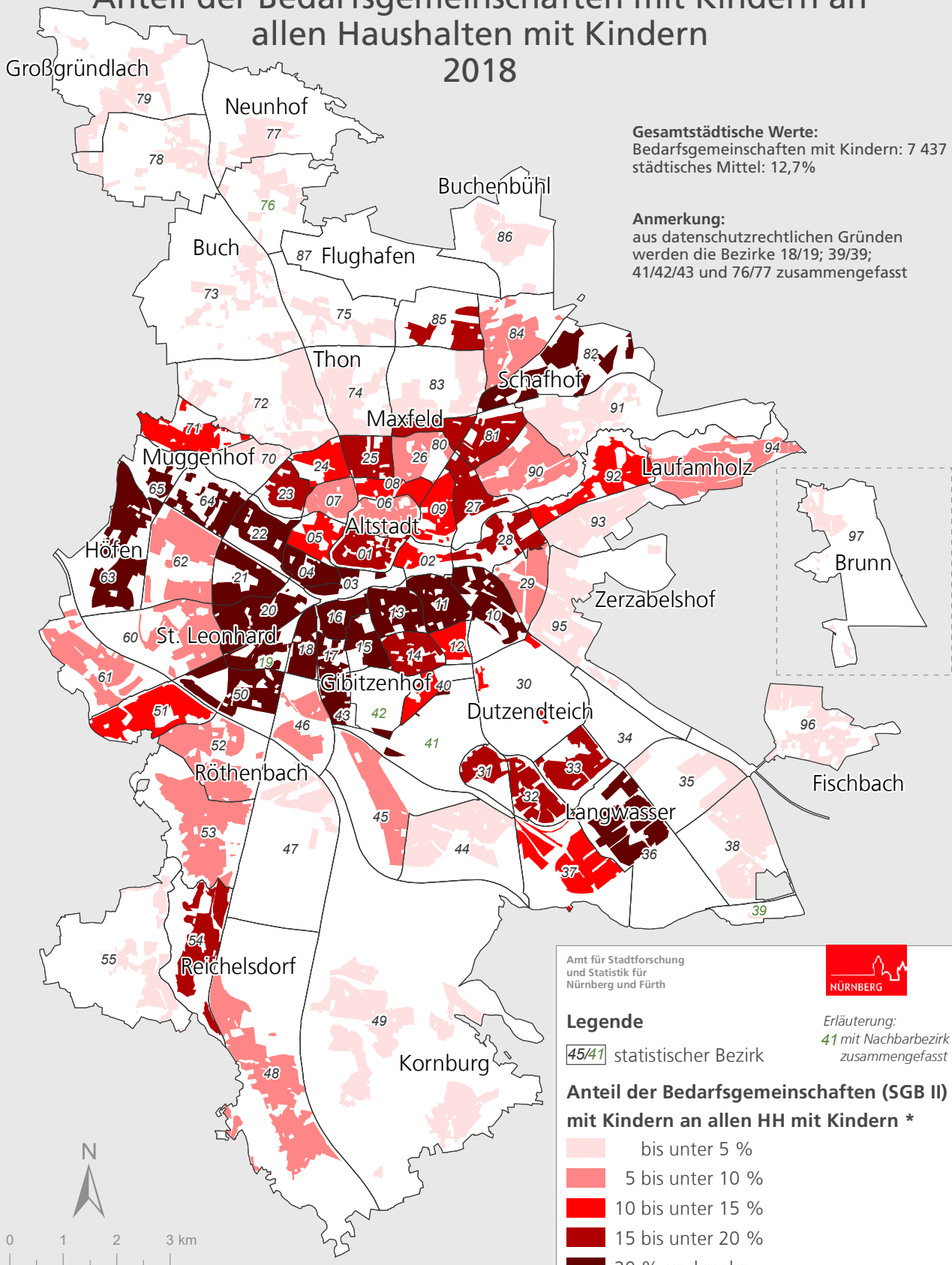

**Gesamtstädtische Werte:**  
Bedarfsgemeinschaften mit Kindern: 7 437  
städtisches Mittel: 12,7%

**Anmerkung:**  
aus datenschutzrechtlichen Gründen  
werden die Bezirke 18/19; 39/39;  
41/42/43 und 76/77 zusammengefasst

Amt für Stadtforschung  
und Statistik für  
Nürnberg und Fürth



**Legende**

45/41 statistischer Bezirk

Erläuterung:  
41 mit Nachbarbezirk  
zusammengefasst

**Anteil der Bedarfsgemeinschaften (SGB II)  
mit Kindern an allen HH mit Kindern \***

- bis unter 5 %
- 5 bis unter 10 %
- 10 bis unter 15 %
- 15 bis unter 20 %
- 20 % und mehr

\* Darstellung der bewohnten Fläche



0 1 2 3 km

Raumbezugssystem 2019 (Amt für Stadtforschung und Statistik)  
Bundesagentur für Arbeit, Melderegister 31.12.2018

**Erwerbsbeteiligung der Bevölkerung, Arbeitsmarkt in den Statistischen Bezirken**  
**S. 114**

Hinweis: In diesem Kapitel sind keine Tabellen nach Distrikten enthalten



## Arbeitsmarkt Nürnberg in den Statistischen Bezirken

Bezirk	Bevölkerung im erwerbsfähigen Alter von 15 bis unter 65 Jahren	sozialversicherungspflichtig Beschäftigte am Wohnort am 31.12.2018				Arbeitslose (SGB II + III) am Wohnort am 31.12.2018					
		insgesamt	Männer	Frauen	unter 25 Jahren	insgesamt	SGB II	Frauen	Ausländer	unter 25 Jahre	55 Jahre und älter
01	4 100	2 540	1 451	1 089	268	212	146	73	103	17	27
02	1 083	677	353	324	96	46	32	25	19	.	10
03	1 020	614	368	246	78	144	95	51	76	19	14
04	7 185	3 873	2 250	1 623	499	505	381	197	288	55	92
05	4 212	2 627	1 359	1 268	213	164	110	63	80	.	38
06	7 134	4 683	2 405	2 278	444	214	121	83	70	19	41
07	5 704	3 652	1 797	1 855	298	191	119	74	73	11	44
08	6 026	3 761	1 929	1 832	369	241	154	96	83	25	44
09	7 378	4 721	2 570	2 151	532	281	175	115	104	22	54
10	8 033	4 659	2 547	2 112	629	481	348	227	215	40	92
11	13 344	7 896	4 271	3 625	1 037	655	434	303	306	60	109
12	2 515	1 507	771	736	113	79	44	37	27	.	.
13	14 739	8 702	4 909	3 793	1 149	879	599	381	509	66	142
14	7 320	4 536	2 436	2 100	510	366	235	169	166	34	67
15	6 030	3 666	2 069	1 597	530	375	255	149	166	33	49
16	9 726	5 776	3 309	2 467	778	695	531	303	341	58	101
17	3 668	2 088	1 170	918	325	226	151	120	120	23	38
18 19	3 885	2 204	1 272	932	286	251	195	113	127	28	56
20	10 052	6 009	3 283	2 726	812	601	426	287	300	56	125
21	4 176	2 411	1 402	1 009	341	302	225	136	137	30	48
22	7 039	3 982	2 241	1 741	464	432	327	216	248	30	70
23	8 213	5 268	2 688	2 580	514	353	227	161	131	33	52
24	3 670	2 328	1 140	1 188	219	116	61	58	35	13	24
25	8 279	5 068	2 575	2 493	443	362	246	182	137	28	65
26	7 417	4 754	2 504	2 250	444	264	153	118	98	18	59
27	8 389	5 475	2 882	2 593	589	288	175	131	128	17	67
28	2 856	1 663	910	753	206	158	109	65	61	10	32
29	4 062	2 580	1 306	1 274	238	139	80	76	40	.	36
30	765	471	261	210	62	47	29	19	20	.	.
31	2 657	1 687	952	735	188	96	62	48	30	.	16
32	4 364	2 748	1 476	1 272	273	202	127	89	65	10	55
33	4 144	2 393	1 234	1 159	231	190	132	103	57	25	45
34 35	1 401	583	325	258	63	56	45	20	30	.	.
36	6 029	3 573	1 879	1 694	388	353	242	178	117	39	66
37	4 945	3 258	1 740	1 518	293	164	98	72	38	15	46
38 39	5 118	3 386	1 794	1 592	326	98	38	43	16	10	31
40	2 824	1 755	984	771	203	143	85	61	53	13	36
41 42 43	2 236	1 235	723	512	195	162	110	82	103	18	22
44	3 150	1 928	996	932	174	71	21	26	10	.	24
45	4 506	3 028	1 567	1 461	321	107	58	61	26	.	30
46	3 132	1 995	1 098	897	230	103	60	48	44	17	19
47	874	550	333	217	61	22	12	.	14	.	.
48	6 701	4 215	2 180	2 035	396	144	68	72	36	12	38
49	7 837	4 801	2 427	2 374	474	143	58	71	26	11	41
50	4 866	3 010	1 676	1 334	366	244	180	117	99	20	47
51	5 025	3 226	1 693	1 533	286	184	110	81	66	17	47
52	7 620	4 990	2 598	2 392	472	235	124	115	68	13	66
53	5 384	3 446	1 765	1 681	379	124	57	54	25	12	34
54	4 829	3 026	1 547	1 479	321	231	157	110	87	17	45

Diese Angaben können seit 2018 aufgrund von Änderungen in den Datenlieferungen der Bundesagentur für Arbeit nur noch zusammengefasst für die Statistischen Bezirke 18 und 19 dargestellt werden

Leistungsempfänger SGB II am 31.12.2018							Bezirk
Personen insgesamt	Bedarfs- gemeinschaften insgesamt	Bedarfsgemein- schaften mit Kind(ern)	Erwerbs- fähige Leistungs- berechtigte (ELB) insg.	Erwerbsfähige Leistungs- berechtigte (ELB) Alleinerziehende	Nicht erwerbs- fähige Leistungs- berechtigte	SGB II- Leistungen in Tausend EUR insgesamt	
12	13	14	15	16	17	18	
390	265	45	315	25	63	201	01
109	66	.	81	11	24	44	02
301	167	44	225	23	61	186	03
1 607	797	275	1 083	126	463	654	04
441	236	67	309	28	115	189	05
399	265	47	311	26	70	215	06
410	256	60	307	37	91	222	07
563	357	72	441	32	104	275	08
703	429	102	518	52	148	337	09
1 545	794	293	1 031	174	436	739	10
1 932	986	335	1 304	181	539	834	11
215	105	37	133	20	63	80	12
2 678	1 356	474	1 839	229	716	1 179	13
1 038	499	193	688	94	305	398	14
1 163	619	203	785	101	319	480	15
2 187	1 151	389	1 480	199	604	913	16
828	407	161	544	97	234	368	17
778	417	130	547	70	193	336	18 19
1 885	901	353	1 234	197	559	761	20
954	486	159	638	80	264	406	21
1 453	713	258	980	132	419	581	22
1 000	531	178	697	101	255	447	23
264	147	45	182	33	73	116	24
1 086	615	208	749	140	293	480	25
523	311	73	385	34	118	266	26
827	444	139	559	77	215	384	27
481	284	77	354	42	103	210	28
304	157	55	210	31	76	125	29
119	57	.	74	.	38	47	30
299	139	69	184	41	100	116	31
583	296	112	398	67	156	219	32
726	292	143	417	87	250	269	33
100	61	.	74	.	26	44	34 35
1 319	586	263	824	159	422	483	36
458	269	84	346	53	90	192	37
202	103	35	131	17	58	84	38 39
387	226	57	281	30	86	155	40
545	255	106	352	56	165	246	41 42 43
83	47	.	57	.	26	29	44
302	158	64	182	45	87	106	45
231	109	42	158	19	62	76	46
44	28	.	36	.	.	29	47
273	144	52	182	37	73	119	48
278	127	58	180	38	86	104	49
755	360	154	487	98	216	287	50
550	264	112	360	63	162	206	51
459	245	92	307	53	118	182	52
254	129	50	172	25	66	106	53
776	401	144	519	87	208	341	54

## Arbeitsmarkt Nürnberg in den Statistischen Bezirken

Bezirk	Bevölkerung im erwerbs- fähigen Alter von 15 bis unter 65 Jahren	sozialversicherungspflichtig Beschäftigte am Wohnort am 31.12.2018				Arbeitslose (SGB II + III) am Wohnort am 31.12.2018					
		ins- gesamt	Männer	Frauen	unter 25 Jahren	ins- gesamt	SGB II	Frauen	Aus- länder	unter 25 Jahre	55 Jahre und älter
55	1 622	1 008	517	491	102	41	18	20	13	.	15
60	4 234	2 579	1 360	1 219	205	126	71	60	54	11	28
61	2 778	1 750	953	797	186	72	43	32	19	.	18
62	3 815	2 256	1 185	1 071	244	91	44	44	35	.	24
63	2 600	1 576	922	654	174	147	103	60	82	19	21
64	6 653	4 028	2 219	1 809	431	416	312	177	202	36	89
65	2 011	1 105	689	416	174	164	125	53	114	20	27
70	2 199	1 492	776	716	104	68	33	28	19	.	15
71	2 828	1 713	934	779	158	115	82	40	50	10	23
72	5 828	3 702	1 878	1 824	227	129	60	48	34	.	43
73	1 292	819	436	383	101	17	.	.	.	.	.
74	3 281	1 959	993	966	147	56	19	18	20	.	12
75	769	514	293	221	87	.	.	.	.	.	.
76 77	1 605	1 019	524	495	116	36	22	.	10	.	14
78	1 830	1 191	646	545	113	41	20	14	16	.	13
79	3 040	1 995	1 049	946	180	32	11	14	.	.	.
80	2 873	1 754	935	819	201	102	61	53	41	11	23
81	5 869	3 615	1 929	1 686	392	274	177	136	109	17	55
82	1 199	748	404	344	87	62	48	27	32	.	.
83	2 587	1 581	831	750	122	38	15	21	.	.	11
84	3 661	2 179	1 123	1 056	185	83	39	38	24	.	20
85 87	1 120	638	366	272	63	51	39	21	24	.	13
86	1 349	866	443	423	88	27	.	12	.	.	.
90	6 231	3 838	1 957	1 881	284	169	80	95	48	.	46
91	2 328	1 264	656	608	97	34	11	21	10	.	10
92	3 424	2 014	1 057	957	164	117	76	51	35	.	27
93	2 880	1 591	818	773	90	52	20	25	15	.	.
94	5 313	3 145	1 591	1 554	272	108	60	58	34	11	29
95	4 568	2 807	1 443	1 364	223	102	62	48	30	.	20
96	3 300	1 966	1 012	954	166	62	29	24	17	.	17
97	615	367	179	188	46	.	.	.	.	.	.
Insg.	359 364	220 649	117 833	102 816	23 396	14 998	9 742	6 752	6 331	1 301	2 981

Leistungsempfänger SGB II am 31.12.2018							Bezirk
Personen insgesamt	Bedarfs- gemeinschaften insgesamt	Bedarfsgemein- schaften mit Kind(ern)	Erwerbs- fähige Leistungs- berechtigte (ELB) insg.	Erwerbsfähige Leistungs- berechtigte (ELB) Alleinerziehende	Nicht erwerbs- fähige Leistungs- berechtigte	SGB II- Leistungen in Tausend EUR insgesamt	
12	13	14	15	16	17	18	
109	39	.	62	.	40	44	55
362	175	62	240	30	107	188	60
198	100	36	139	20	54	92	61
248	115	44	161	24	78	95	62
383	204	67	275	35	101	204	63
1 164	633	196	815	110	293	516	64
533	263	82	360	30	148	269	65
114	67	.	90	.	21	65	70
293	155	50	191	27	85	115	71
224	131	31	169	13	46	94	72
46	17	.	22	.	20	17	73
91	50	.	68	.	18	50	74
.	.	.	.	.	.	3	75
38	30	.	33	.	.	22	76 77
68	40	.	51	.	15	44	78
44	24	.	27	.	15	20	79
336	144	62	212	26	113	193	80
843	452	154	583	100	204	351	81
211	93	36	142	.	65	73	82
49	34	.	36	.	.	24	83
204	105	35	132	19	54	96	84
152	86	25	107	12	39	62	85 87
29	14	.	17	.	11	11	86
424	206	84	285	51	117	167	90
50	24	.	33	.	14	21	91
313	149	60	195	35	100	111	92
73	44	.	56	.	16	36	93
303	148	60	193	35	96	121	94
220	126	35	148	21	53	106	95
109	55	.	73	.	34	53	96
.	.	.	.	.	.	2	97
42 131	21 833	7 437	28 626	4 056	11 417	18 162	Insg.