

KAMPFMITTELVORERKUNDUNG



Worzeldorf am 25.04.1945
(Flugnummer: 12-4896, #5036, Ausgangsmaßstab ca. 1 : 11.000)

„WORZELDORF, AM WIESENGRUND“

AUSWERTUNGSPROTOKOLL

Kampfmittelrisikoprüfung durch kombinierte Luftbild- und Aktenauswertung

Stufe 1: Historische Recherche und Auswertung

Auftraggeber: Instone Real Estate Development GmbH
Projekt: Worzeldorf, Am Wiesengrund
Datum des Auftrages: 10.03.2023
Abgabedatum: 28.06.2023
1. Gutachter: [REDACTED]
2. Gutachterin: [REDACTED]
Historische Recherche: [REDACTED]
Unser Zeichen: 230217401

*Dieses Gutachten bleibt unbeschadet des Nutzungsrechtes des Auftraggebers geistiges Eigentum der
LUFTBILDDATENBANK DR. CARLS GMBH.*

*Die projektbezogene Weitergabe darf ausschließlich als Gesamtwerk in unveränderter Form erfolgen.
Eine Veröffentlichung (z.B. online) bedarf der Rücksprache mit der LUFTBILDDATENBANK DR. CARLS GMBH.*

Inhaltsverzeichnis

1.	ZUSAMMENFASSUNG.....	3
2.	AUFGABENSTELLUNG.....	3
3.	AUSWERTUNGSGRUNDLAGEN	4
3.1	Akten, Fachliteratur und sonstige Quellen	4
3.2	Luftaufnahmen	4
3.3	Bewertung der Auswertungsgrundlagen	5
4.	ERGEBNISSE DER AUSWERTUNG	5
4.1	Akten, Fachliteratur und sonstige Quellen	5
4.2	Luftaufnahmen	6
5.	FAZIT	7
6.	QUELLEN- UND LITERATURVERZEICHNIS.....	8
6.1	Quellen	8
6.2	Literatur	8
6.3	Internetdokumente	8
	ANHANG: METHODIK DER KAMPFMITTELVORERKUNDUNG	9
	Ziel der Kampfmittelvorerkundung	9
	Ursachen der potentiellen Kampfmittelbelastung.....	9
	Arbeitsgrundlagen und deren Beschaffung	9
	Vorgehensweise	10

1. ZUSAMMENFASSUNG

Das vorliegende Gutachten zum Projektgebiet „Worzeldorf, Am Wiesengrund“ wurde im Rahmen der historischen Kampfmittelvorerkundung erstellt. Es liefert Erkenntnisse über eine mögliche Belastung mit Kampfmitteln. Die Auswertung stützt sich auf 38 Luftaufnahmen vom 28.09.1941 bis 02.09.1945 sowie schriftliche Quellen und führt zu folgendem Ergebnis:

Im Projektgebiet „Worzeldorf, Am Wiesengrund“ konnte keine potentielle Kampfmittelbelastung ermittelt werden.

Gemäß Baufachlicher Richtlinien Kampfmittelräumung besteht kein weiterer Handlungsbedarf (KATEGORIE 1).¹

2. AUFGABENSTELLUNG

Gegenstand der Luftbild- und Aktenauswertung ist ein ca. 24.500 m² großes Areal im Westen des Nürnberger Stadtteils Worzeldorf (vgl. Abb. 1).



Abb. 1: Lage des Projektgebietes (hellblau markiert) mit hinterlegtem aktuellem Luftbild (Geobasisdaten: © Stadt Nürnberg, Amt für Geoinformation und Bodenordnung und © Bayerische Vermessungsverwaltung).

Zur Prüfung der potentiellen Kampfmittelbelastung werden Unterlagen zum Zweiten Weltkrieg systematisch auf folgende Verursachungsszenarien untersucht: Luftangriffe, Bodenkämpfe, Munitionsvernichtung, militärischer Regelbetrieb, Munitionsproduktion und -lagerung.² Dazu zählen

¹ BMI & BMVG 2018, BFR KMR, S. 46, Web [1].

² BMI & BMVG 2018, BFR KMR, S. 151-182, Web [1].

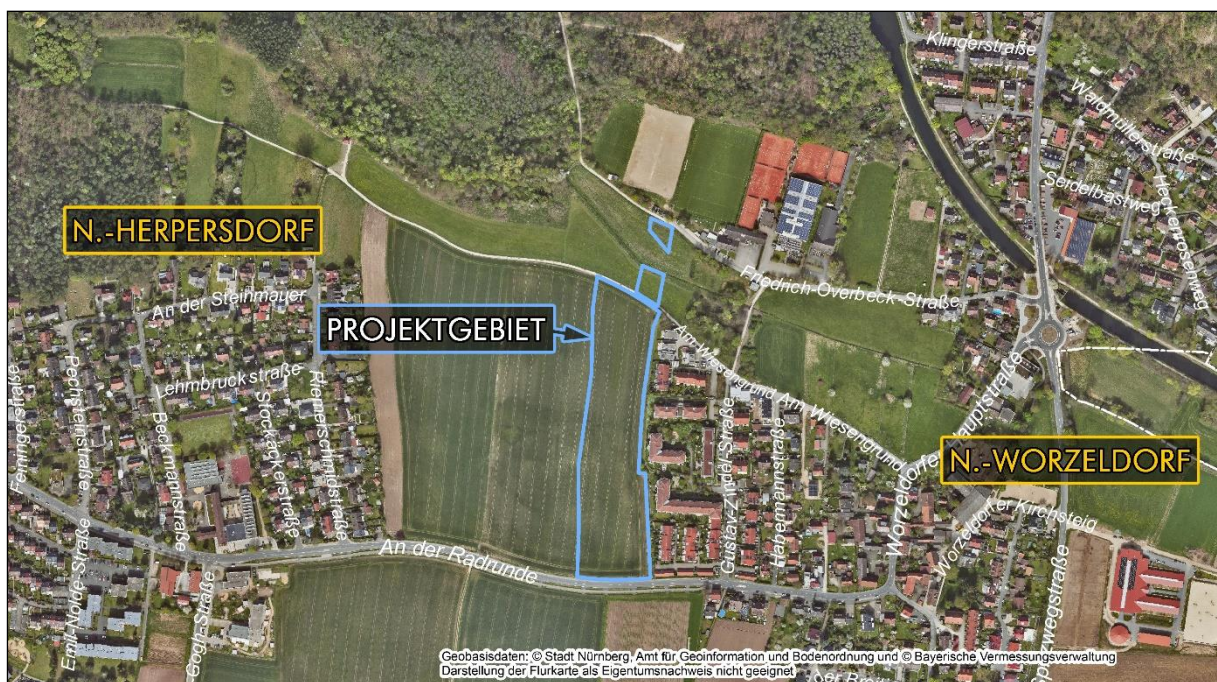
unter anderem Blindgängerverdachtspunkte, Bombenrichter, bombardierte Flächen, Gebäudeschäden, Spuren von Bodenkämpfen, militärisch genutzte Areale oder potentielle Entsorgungsbereiche.

3. AUSWERTUNGSGRUNDLAGEN

3.1 Akten, Fachliteratur und sonstige Quellen

Für die Ermittlung historischer Daten der für die Kampfmittelvorerkundung wesentlichen Kriegseignisse greift die Luftbilddatenbank Dr. Carls GmbH auf umfangreiche Bestände an Text- und Bilddokumenten verschiedener nationaler und internationaler Archive sowie eine eigene, ständig aktualisierte Bibliothek mit über 1.400 Titeln zurück. Neben der Auswertung einschlägiger Literatur ermöglicht eine interne datenbanktechnische Aufarbeitung von Archivalien einen umfassenden und schnellen Zugriff auf aussagekräftige Quellen; sie dient als Ausgangspunkt für weitere Nachforschungen in Internetdokumenten, Fachdatenbanken, Katalogen, Archiven und Sammlungen. Zur weiteren Erfassung kampfmittelrelevanter Informationen werden historische Vereine, lokale Experten und eventuelle Zeitzeugen kontaktiert.

Die Bestände folgender Archive werden für das vorliegende Gutachten „Worzeldorf, Am Wiesengrund“ als ausschlaggebend erachtet und herangezogen (vgl. Kap. 4.1):

- U.S. National Archives and Records Administration (**NARA**, College Park MD, US-amerikanisches Nationalarchiv)
- U.S. Air Force Historical Research Agency (**AFHRA**, Maxwell AL, Archiv der US-amerikanischen Luftstreitkräfte)
- The National Archives (**TNA**, Kew, britisches Nationalarchiv)
- Ike Skelton Combined Arms Research Library (**CARL**, Fort Leavenworth KS, Bibliothek der US-amerikanischen Streitkräfte)
- Bundesarchiv der BRD (**BArch**)

3.2 Luftaufnahmen

Die Recherche der historischen Bildflüge erfolgte in den britischen Archivbeständen des Joint Air Reconnaissance Intelligence Centre (**JARIC**) und der Allied Central Interpretation Unit (**ACIU**), der amerikanischen **NARA**, dem deutschen Bundesarchiv (**BArch**), der kanadischen National Air Photo Library Ottawa (**NAPL**), den niederländischen Luftbildsammlungen *Kadaster* und *Wageningen* sowie dem firmeneigenen Bestand der Luftbilddatenbank Dr. Carls GmbH (**LBDB**).

Für das Projekt „Worzeldorf, Am Wiesengrund“ wurden die in Tabelle 1 aufgelisteten Luftbildserien ausgewertet. Die Aufnahmen liegen als digitale Scans in einer Auflösung von 1.200 dpi vor, um alle Bilddetails erfassen zu können.³ Die Bildpaare können zu stereoskopischen Auswertungszwecken verwendet werden:

³ BMI & BMVG 2018, BFR KMR, S. 200, Web [1].

Tab. 1: Liste der verwendeten Luftbilder

Lfd. Nr.	Flug-Nr.	Flugdatum	Maßstab [ca. 1 : X]	Bild-Nr.	Menge	Bildpaare
1	T-709	28.09.1941	25.000	915-916	2	1
2	60-0570	17.07.1944	60.000	5005	1	-
3	7-034A	17.12.1944	28.000	7017-7018	2	1
4	34-3189	25.12.1944	11.000	3042-3043	2	1
5	7-088A	16.02.1945	50.000	8148-8149	2	1
6	7-3961	20.02.1945	13.000 51.000	3037-3038 7014	2 1	1 -
7	32-0820	28.02.1945	57.000	5024-5025	2	1
8	7-149A	13.03.1945	49.000	8112-8113	2	1
9	7-181A	15.03.1945	44.000	8115-8116	2	1
10	7-198A	21.03.1945	12.000	3123-3124	2	1
11	34-3724	08.04.1945	11.000	3149-3150 4148-4149	2 2	1 1
12	34-3761	09.04.1945	11.000	3114-3115	2	1
13	34-3829	11.04.1945	11.000	4007, 4013	2	-
14	34-3887	17.04.1945	10.000	4022-4023 4114	3	1
15	39-3757	18.04.1945	49.000	5120	1	-
16	12-4896	25.04.1945	11.000	5036-5037	2	1
17	30-6103	17.05.1945	29.000	7004-7005	2	1
18	104W-LIB-129	02.09.1945	15.000	3246-3247	2	1
Summe:					38	16

3.3 Bewertung der Auswertungsgrundlagen

Für die Region Worzeldorf/Herpersdorf stehen Akten aus der NARA sowie regionale Fachliteratur zur Verfügung.

Es liegen 18 Luftbildserien ab September 1941 vor, der Großteil aus 1945. Die Situation nach der Einnahme wird ab dem 18.04.1945 durch vier Befliegungen dokumentiert, davon zwei im Detailmaßstab.

Diese Grundlagen liefern detaillierte Informationen zum Luft- und Bodenkrieg in der Gegend, somit kann eine belastbare Risikobewertung erfolgen.

4. ERGEBNISSE DER AUSWERTUNG

4.1 Akten, Fachliteratur und sonstige Quellen

Die Analyse der Unterlagen führte zu dem Ergebnis, dass die Region im Zweiten Weltkrieg zweimal von alliierten Luftangriffen betroffen war.⁴

Im März 1944 gingen in Herpersdorf (1 km westlich des Projektgebietes) Spreng- sowie Stabbrandbomben nieder, wobei mindestens ein Haus zerstört wurde.⁵ Zudem erfolgte die

⁴ Luftangriffe taktischer Einheiten sind in einem Radius von 2 km um das Projektgebiet nicht zu ermitteln.

⁵ GEIB 1976, S. 77.

Bombardierung der Flakstellung am Glasersberg (1,5 km östlich)⁶, das Angriffsdatum ist nicht bekannt. Das Projektgebiet selbst war nicht von Bombenabwürfen betroffen (vgl. Kap. 4.2).

Am 17.04.1945 nahmen Einheiten der 45th US-Infantry Division Worzeldorf (250 m östlich) ohne dokumentierte Kampfhandlungen ein.⁷

4.2 Luftaufnahmen

Die Lage des Projektgebietes (vgl. Abb. 1-2, hellblaue Markierung) wurde näherungsweise auf die historischen Luftbilder übertragen und mit einem Sicherheitspuffer von 50 m versehen (vgl. Abb. 2, dunkelblaue Markierung).



Abb. 2: Das Projektgebiet (hellblau markiert) mit dem um 50 m gepufferten Auswertungsgebiet (dunkelblau) am 17.04.1945 (Flug-Nr. 34-3887, #4114, Ausgangsmaßstab ca. 1 : 10.000).

Aus der visuellen Interpretation der in Tabelle 1 aufgeführten Luftaufnahmen lassen sich folgende Aussagen ableiten:

1. Das Auswertungsgebiet war zur Zeit des Zweiten Weltkrieges landwirtschaftlich genutzt, das Straßennetz bereits angelegt. Zwischenzeitlich hat man die Wege ausgebaut, im Osten mehrere Wohngebäude und im Norden Sportplätze errichtet (vgl. Abb. 1-2).
2. Die Bodensicht ist uneingeschränkt (vgl. Abb. 2).

⁶ GEIB 1976, S. 77.

⁷ 45TH INF DIV: G-3 PR No 82, 2, 18.04.1945, NARA [1]; 45TH ID: Op. of 45th ID, S. 17, 17.04.1945, NARA [2]; RUSAM 1995, S. 22.

3. Den ausgewerteten Luftbildserien sind keine Hinweise auf eine Belastung des Projektgebietes durch Kampfmittel zu entnehmen.

5. FAZIT

Für das Projektgebiet „Worzeldorf, Am Wiesengrund“ konnte nach Auswertung der vorliegenden Luftbildserien und Unterlagen keine potentielle Kampfmittelbelastung ermittelt werden.

Gemäß Baufachlicher Richtlinien Kampfmittelräumung besteht kein weiterer Handlungsbedarf (KATEGORIE 1).⁸

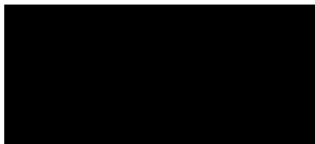

1. Gutachter

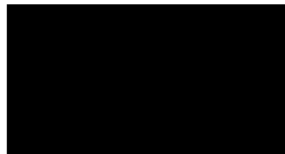

2. Gutachterin

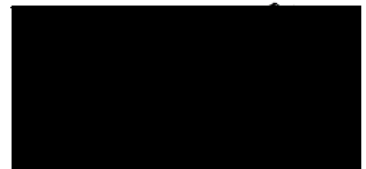

Historische Recherche

⁸ BMI & BMVG 2018, BFR KMR, S. 46, Web [1].

6. QUELLEN- UND LITERATURVERZEICHNIS

6.1 Quellen

National Archives Records Administration (NARA), College Park MD

- [1] 45TH INFANTRY DIVISION: G-3 Periodic Report, No 82, 18.04.1945, NARA RG 407 Entry 427 Box 9321.
- [2] 45TH INFANTRY DIVISION: Operations of Forty Fifth Infantry Division, April 1945. NARA RG 407 Entry 427 Box 926.

6.2 Literatur

GEIß, G. (1976): Worzeldorfer Chronik. Geistliches und Weltliches, Evangelisches und Katholisches, Markgräfliches und Nürnbergerisches, Kriegerisches und Friedliches, Fröhliches und Trauriges - kunterbunt durcheinandergemischt – Nürnberg-Worzeldorf.

RUSAM, J. (1995): Kriegstagebuch. In: Wurdak, E. & Wechsler, R. (Hrsg., 1995): Kriegsende 1945. (=Sonderheft der heimatkundlichen Schriftenreihe des Landkreises Roth) – Roth. S. 20–24.

6.3 Internetdokumente

- [1] BUNDESMINISTERIUM DES INNERN, FÜR BAU UND HEIMAT [BMI] & BUNDESMINISTERIUM DER VERTEIDIGUNG [BMVG] (Hrsg., 2018): Baufachliche Richtlinien Kampfmittelräumung (BFR KMR) – Arbeitshilfen zur Erkundung, Planung und Räumung von Kampfmitteln auf Liegenschaften des Bundes. – Berlin & Bonn. Online abrufbar unter: <https://www.bfr-kmr.de/>, [Letzter Zugriff: 19.06.2023].

ANHANG: METHODIK DER KAMPFMITTELVORERKUNDUNG

Ziel der Kampfmittelvorerkundung

Die vorliegende Kampfmittelvorerkundung hat die Erfassung und Lokalisierung von dokumentierten Kriegsschäden und Belastungen des Untergrundes infolge von Kriegsereignissen des Zweiten Weltkriegs zum Ziel.

Ursachen der potentiellen Kampfmittelbelastung

Die Ursachen für mögliche Belastungen des Untergrundes mit Kampfmitteln lassen sich in erster Linie auf Angriffe der alliierten strategischen und taktischen Bomberverbände zurückführen. Aufgrund des hohen Gefahrenpotentials, das auch heute noch besonders von Sprengbombenblindgängern ausgeht, ist in den von diesem Bombentyp betroffenen Bereichen von einem hohen potentiellen Kampfmittelrisiko auszugehen. Im Gegensatz dazu ist die Gefährdung, die durch Blindgänger von Brandbomben verursacht wird, als wesentlich geringer einzuschätzen.

Aus der Fachliteratur geht hervor, dass ca. 10-15 % aller im Zweiten Weltkrieg abgeworfenen Sprengbomben nicht zur Detonation gelangten. In einem nachweislich bombardierten Gebiet muss deshalb immer mit Blindgängern gerechnet werden, auch wenn sie luftsichtig nicht (mehr) zu erkennen sind. Die bei der Luftbildauswertung ermittelten Sprengbombeneinwirkungen (Blindgängerverdachtspunkte, Bombentrichter, zerstörte Bausubstanz, bombardierte Flächen) werden in der Regel um 50 m gepuffert, um eine erhöhte Sicherheit der Befunde gewähren zu können. In dieser *Kampfmittelverdachtsfläche Bombardierung* muss mit Blindgängern gerechnet werden, die in das Erdreich eingedrungen sein können. Der Puffer kann in begründeten Fällen, z.B. aufgrund einer großen Streuung der Bombardierung, erweitert werden. Bei Brandbomben, insbesondere in dichtbesiedelten Gebieten, ist zu berücksichtigen, dass diese auflösungsbedingt oder infolge eingeschränkter Bodensicht anhand der Luftbilder nicht immer nachgewiesen werden können.

Neben den Auswirkungen der Luftangriffe müssen im Rahmen einer räumlich differenzierten Beurteilung der möglichen Kampfmittelbelastung auch kampfmittelrelevante Flächennutzungen berücksichtigt werden. Dabei handelt es sich insbesondere um Teilflächen, auf denen mit Munition bzw. konventionellen Sprengstoffen jedweder Art umgegangen wurde oder umgegangen worden sein könnte. Aus diesem Grund werden bei der Erfassung der potentiellen Kampfmittelbelastung auch militärisch genutzte Areale (Flakstellungen, Kasernen, Übungsgelände, etc.) und potentielle Entsorgungsbereiche (z.B. Hohlformen, geschobene Flächen, Bombentrichter) sowie Bodenkämpfe berücksichtigt. Generell ist zu berücksichtigen, dass Brücken im Vorfeld der Einnahme häufig zur Sprengung vorbereitet und an den Widerlagern Sprengmittel angebracht, jedoch nicht gezündet wurden. Bei gesprengten Brücken besteht die Möglichkeit, auf versprengte und nicht detonierte Explosivstoffe zu stoßen.

Arbeitsgrundlagen und deren Beschaffung

Luftbilder

Für die multitemporale Luftbildauswertung werden, soweit verfügbar, mehrere Luftbildserien aus der Zeit des Zweiten Weltkrieges als hochaufgelöste Scans (1.200 dpi) beschafft.

Dem Erwerb der Luftbilder geht eine EDV-gestützte Luftbildrecherche voraus. Die zugrunde liegenden Daten stammen aus dem Bestand der nationalen und internationalen Luftbildarchive

(englische Archive JARIC, ACIU, MAPRW, amerikanisches Archiv NARA, Archiv Kanada, Archiv Holland, Bundesarchiv Koblenz und firmeneigener Bestand der Luftbilddatenbank).

Auf Basis der Recherche wird eine Bildauswahl getroffen, die eine möglichst gute zeitliche Abdeckung (multitemporal) des gesamten Kriegszeitraums gewährleisten soll. Hierdurch können Schäden an Gebäuden sowie Veränderungen der Bodenoberfläche dokumentiert werden, welche einen Hinweis auf Bombardierungen liefern. Bombardierungsschäden wurden nach einem Luftangriff teilweise sehr rasch behoben. Je länger die Zeitspanne zwischen einem Angriff und verfügbaren Luftaufnahmen ist, umso schwieriger sind Bombardierungsschäden nachzuweisen. In manchen Fällen wurden Schäden annähernd spurlos beseitigt. Neben einer möglichst zeitlich differenzierten Abdeckung wird die Beschaffung von Bildflügen kurz nach dokumentierten Bombardierungen angestrebt. Erkenntnislücken können aus nicht verfügbaren Luftbildserien bzw. nicht beflogenen Zeiträumen resultieren. Um die letzten Kriegseinwirkungen durch Bodenkämpfe innerhalb eines Untersuchungsgebietes erfassen und den Endbombardierungszustand feststellen zu können, werden – soweit verfügbar – frühestmögliche Bildflüge aus der Nachkriegszeit beschafft.

Quellen und Literatur

Zusätzlich zur Luftbildauswertung wird eine gezielte Recherche und Auswertung von historischen Quellen/Archivalien, der firmeneigenen Bibliothek sowie eine Webrecherche zu den Luft- und Bodenkriegsereignissen in der Region durchgeführt. Zusätzlich wird der telefonische Kontakt mit der Gemeinde, Archiven und Zeitzeugen gesucht.

Die historischen Akten des US-Nationalarchives (NARA), des britischen Nationalarchives (TNA), der Air Force Historical Research Agency (AFHRA) und dem Zentralarchiv des Verteidigungsministeriums der Russischen Föderation (CAMO) geben Informationen zu im Zweiten Weltkrieg durchgeführten Aufklärungsflügen sowie zu strategischen und taktischen Luftangriffen bzw. Bodenkriegsereignissen wieder. Die Resultate werden durch Auswertung entsprechender deutscher Unterlagen aus dem Bundesarchiv (BArch) und weiteren Archiven auf Landes- und Kommunalebene ergänzt. Zum Teil wurden die Akteneinträge verortet und können über ein geographisches Informationssystem abgefragt werden. In Kombination mit den ermittelten Luftbildbefunden entsteht so ein schlüssiges Gesamtbild der Kriegsgeschehnisse im Bereich des Untersuchungsareals.

Vorgehensweise

Die visuelle Interpretation der Kriegsluftbilder erfolgt unter Verwendung verschiedener geographischer Informationssysteme (Abk. GIS). Mit Hilfe von Bildpaaren kann eine stereoskopische Auswertung durchgeführt werden, wodurch Bildfehler aufgedeckt und Bombardierungsschäden infolge des räumlichen Eindrucks gut identifiziert werden können. Im Vorfeld wird eine digitale Aufbereitung der Luftbilder mittels Adobe Photoshop durchgeführt.

Im Fokus der Luftbildauswertung stehen neben Blindgängerverdachtspunkten unter anderem Bombentrichter, beschädigte Gebäude, Flakstellungen, Flächen mit Hinweisen auf Artilleriebeschuss und Laufgräben. Das hierbei abgeleitete Schadenspotential soll Hinweise auf räumliche Schwerpunkte möglicher Belastungen mit Kampfmitteln geben. In manchen Fällen können bzgl. der potentiellen Kampfmittelbelastung lediglich Verdachtsflächen festgehalten werden. Anschließend werden die Befunde der Luftbildauswertung mit Hilfe des GIS digital in die Kartengrundlage übertragen.

Die Ergebnisse der Luftbildauswertung werden mit den Ergebnissen der Akten- und Literaturlauswertung abgeglichen. Daraus erfolgt eine Bewertung der potentiellen Kampfmittelbelastung für das Projektgebiet sowie eine Empfehlung zum weiteren Vorgehen.