

Auszug der Bezirkstabellen und Karten aus den Innergebietlichen Strukturdaten Nürnberg 2018

Das vollständige Heft, einschließlich der Tabellen nach statistischen Distrikten (316) erhalten sie in gedruckter Form beim Amt für Stadtforschung und Statistik für Nürnberg und Fürth.

Innergebietliche Strukturdaten Nürnberg 2018

Herausgeber

Stadt Nürnberg
Amt für Stadtforschung und Statistik
für Nürnberg und Fürth
Unschlittplatz 7a
90403 Nürnberg

Schutzhinweis

Alle Rechte vorbehalten. Es ist insbesondere nicht gestattet, ohne ausdrückliche Genehmigung des Herausgebers diese Veröffentlichung oder Teile daraus für gewerbliche Zwecke zu übernehmen, zu übersetzen, zu vervielfältigen, auf Mikrofilm/-fiche zu verfilmen oder in elektronische Systeme einzuspeichern.

Druck

noris inklusion gemeinnützige GmbH
Werk West/Druckerei
Dorfäckerstraße 37
90427 Nürnberg

Titelgestaltung:
Stadtgrafik Nürnberg, Laura Keilwerth

Auskünfte

Amt für Stadtforschung und Statistik
für Nürnberg und Fürth
Nürnberg, Unschlittplatz 7a, Zi. 01
Telefon: (0911) 2 31 28 43
Telefax: (0911) 2 31 74 60
E-Mail: statistikinfo@stadt.nuernberg.de
Internet: <http://www.statistik.nuernberg.de>

Nutzerhinweis

Enthalten Tabellenfelder einen Strich, so entspricht dies einem Zahlenwert von genau Null, während eine ausgedruckte Null mehr als Nichts, aber weniger als die Hälfte der verwendeten Einheit bedeutet. Liegen keine bzw. keine sinnvollen Werte vor oder sind Werte anderweitig nicht zu veröffentlichen, wird dies durch einen Punkt dargestellt.

Preis

25,-- EUR

Drucklegung im Dezember 2018

Inhaltsverzeichnis:		Seite
1. Das Raumbezugssystem des Amtes für Stadtforschung und Statistik		
Erläuterungen		5
Karten	Nürnberg - Statistische Stadtteile und Bezirke	7
	Übersichtskarte Statistische Bezirke und Distrikte	nach 8
2. Bevölkerungsbestand und Bevölkerungsbewegungen		
Erläuterungen		9
Karten	Einwohner pro ha	11
	Ausländeranteil an der Bevölkerung	12
	Anteil der Menschen mit Migrationshintergrund an der Bevölkerung	13
	Veränderung der Bevölkerung zum Vorjahr in Prozent	14
Tabellen	Bevölkerungsbestand und Bevölkerungsbewegungen in den Statistischen Bezirken	16
	Bevölkerungsbestand und Bevölkerungsbewegungen in den Distrikten	20
3. Bevölkerung mit Hauptwohnung		
Erläuterungen		35
Karten	Ausländer nach Nationalitätengruppen	36
	Jugendquotient	37
	Seniorenquotient	38
	Durchschnittsalter der Bevölkerung	39
Tabellen	Bevölkerung mit Hauptwohnung in den Statistischen Bezirken	42
	Bevölkerung mit Hauptwohnung in den Distrikten	46
4. Haushalte		
Erläuterungen		61
Karten	Durchschnittliche Haushaltsgröße	62
	Anteil der Einpersonenhaushalte	63
Tabellen	Haushalte in den Statistischen Bezirken	66
	Haushalte in den Distrikten	68
5. Wohnungsbestand und Bautätigkeit		
Erläuterungen		75
Karten	Wohnungsbestand nach Baualtersgruppen	79
	Fertiggestellte Wohnungen – nach Räumen	80
	Fertiggestellte Wohn- und Nutzfläche	81
Tabellen	Wohnungs- u. Gebäudebestand in den Statistischen Bezirken	84
	Bautätigkeit in den Statistischen Bezirken	88
6. Kraftfahrzeugbestand und Erstzulassungen		
Erläuterungen		93
Karten	PKW je Einwohner	94
	Anteil der PKW-Erstzulassungen am PKW-Gesamtbestand	95
Tabellen	Kraftfahrzeugbestand und Erstzulassungen in den Statistischen Bezirken	98
	Kraftfahrzeugbestand und Erstzulassungen in den Distrikten	100

7. Erwerbsbeteiligung der Bevölkerung, Arbeitsmarkt

Erläuterungen	107
Karten Sozialversicherungspflichtig Beschäftigte	109
Veränderung der Zahl der Arbeitslosen zum Vorjahr	110
Anteil der Arbeitslosen an der erwerbstätigen Bevölkerung (15 bis unter 65)	111
Anteil der Bedarfsgemeinschaften mit Kindern an allen Haushalten mit Kindern	112
Tabellen Erwerbsbeteiligung der Bevölkerung, Arbeitsmarkt in den Statistischen Bezirken	114
Erwerbsbeteiligung der Bevölkerung, Arbeitsmarkt in den Distrikten	118

1. Das Raumbezugssystem des Amtes für Stadtforschung und Statistik

Raumbezugssystem und raumbezogene Daten

Im Raumbezugssystem des Statistischen Amtes werden Raumbezugsdaten und Sachinformationen in verschiedener Form miteinander verknüpft, u.a. zur Visualisierung der Daten in Form von Karten.

Raumbezugsdaten sind Schlüsselssysteme und Geometriedaten mit Koordinaten. Die Schlüsselssysteme (Straßenschlüssel, Adressen, Schulsprengelnummern, Standortnummern etc.) werden für eindeutige Zuordnungen benötigt, z.B. die eindeutige Zuordnung aller Grundschüler der Stadt zu ihrem Schulsprengel. Die Geometriedaten sind für raumbezogene Berechnungen (z.B. Einzugsbereiche) und zur graphischen Visualisierung (Karten) erforderlich.

Raumbezugsdaten und ihre vielfältigen Beziehungen und Verknüpfungen werden im **Raumbezugssystem** geführt. Raumbezogene Statistik in einer großen Kommune benötigt ein mehrstufiges hierarchisches System von Gebietseinteilungen. Die sehr kleinen Einheiten der feinsten Gliederungsebene werden zu größeren Einheiten einer größeren Gebietseinteilung zusammengefasst (Mosaiksystem). Die Einheiten der feinsten Gliederungsebene dienen vor allem der systematischen Erfassung und Speicherung kleinräumiger Daten: Adressen eines Straßenabschnitts werden über Hausnummernbereiche zu Blockseiten zusammengefasst, in der Regel getrennt nach ungeraden und geraden Hausnummern. Jede Blockseite gehört zu einem Block. Von den mehrstufigen hierarchischen Gebietsgliederungen ist die Blockeinteilung

die feinste Flächeneinteilung. Die Blockgliederung des Stadtgebietes ist flächendeckend. Die 3.855 Blöcke werden aggregiert zu 316 Distrikten, 87 Statistischen Bezirken und 10 Statistischen Stadtteilen.

Jede Blockseite hat eine 8-stellige Schlüsselnummer, die die Nummern der übergeordneten Gebietseinheiten enthält:

- Stelle 1: Statistischer Stadtteil
- Stellen 1-2: Statistischer Bezirk
- Stellen 1-3: Distrikt
- Stellen 1-6: Block

Die Einteilung des Nürnberger Stadtgebietes in Statistische Stadtteile, Bezirke, Distrikte und Blöcke wurde am 18.12.1968 vom Stadtrat beschlossen, zuletzt geändert durch Stadtratsbeschluss vom 7.5.1997. Diese **Kleinräumige Gliederung** mit der exakten Festlegung ihrer Grenzen durch digitalisierte Linien wird vom Statistischen Amt im Raumbezugssystem der Stadt Nürnberg geführt (vgl. Karten S. 7).

Nach Blockseiten oder Blöcken gespeicherte Daten können für alle Gebiete einer innergebietlichen Gebietseinteilung des Stadtgebietes ausgewertet werden, die nach dem Mosaiksystem aus ganzen Blöcken oder zumindest ganzen Blockseiten bestehen.

Dieses Heft enthält Strukturdaten mit thematischen Karten für die 316 Distrikte und 87 Statistischen Bezirke.

Das Statistische Amt bietet Informationen zum Raumbezug und kleinräumige Zahlen auch im Internet an (www.statistik.nuernberg.de).

Außerdem erhalten Sie beim

Amt für Stadtforschung und Statistik für Nürnberg und Fürth das Straßenverzeichnis mit Stadtplan der Stadt Nürnberg.

Flächen der Distrikte und der Statistischen Bezirke

Das Raumbezugssystem enthält das Schlüsselsystem der Kleinräumigen Gliederung zusammen mit dem Raumbezugsnetz, in dem u.a. auch die Blockgrenzen mit ihren Koordinaten gespeichert sind. Die Blockgrenzen verlaufen in der Mitte der begrenzenden Straßen, Bahnlinien, Flüsse, etc. Eine Straße gehört also je zur Hälfte zu den sie begrenzenden Blöcken. Durch die Verwendung der Straßenachsen etc. sind die Blockgrenzen - und damit auch die Distrikt- und Bezirksgrenzen - eindeutig und natürlich vorgegeben. Mit dieser Festlegung unterscheidet sich das heutige Raumbezugssystem von der ursprünglichen Einteilung des Jahres 1968 (vgl. Beiträge zur Sozial- und Wirtschaftskunde Nürnbergs, Heft 4, Innergebietliche Gliederung 1968, März 1969, Hrsg.: Amt für Stadtforschung und Statistik, Nürnberg), bei der die Grenzen jeweils entlang der südlichen und östlichen Straßenseite verliefen.

Flächen der Distrikte und Statistischen Bezirke werden wie folgt berechnet:

1. Die in den Tabellen enthaltenen Flächengrößen der Distrikte und Statistischen Bezirke sind die Summen der Blockflächen, die innerhalb der im Raumbezugsnetz gespeicherten Blockgrenzen liegen. Die Genauigkeit der im Raumbezugsnetz digitalisierten Grenzen beträgt etwa 5m; daraus ergibt sich die Genauigkeit für die Berechnung der Flächeninhalte.

2. Die Flächengrößen weichen von den Angaben in den Statistischen Jahrbüchern der Stadt Nürnberg bis 1997 ab. Die bis dahin veröffentlichten Flächeninhalte beruhten auf der Planimetrierung der bei Einführung der Distrikte 1968 festgelegten und manuell in Karten eingezeichneten Distriktgrenzen; die neuen Flächengrößen sind aus dem Raumbezugsnetz berechnet und addieren sich zur Stadtgebietsfläche.

3. Die Gesamtfläche für das Nürnberger Stadtgebiet weicht von der amtlichen vom Statistischen Landesamt veröffentlichten und vom Staatlichen Vermessungsamt festgestellten Flächenangabe ab: Zum 01.01.2015 stellte das Statistische Landesamt eine Fläche von 18.637,61 ha fest, während die aus dem Raumbezugsnetz berechnete Fläche 18.654,78 ha beträgt.

Der Grund für die Abweichung ist die unterschiedliche Methode der Flächenermittlung:

- Die im Raumbezugssystem berechnete Gesamtfläche ergibt sich aus der automatischen Flächenberechnung nach der im Raumbezugsnetz digitalisierten Stadtgrenze.

- Das Staatliche Vermessungsamt ermittelt die Gesamtfläche aus der Summe der zu Nürnberg gehörenden Flurstücksflächen. Nach einer Eingemeindung wird die neue Gesamtfläche der Stadt dort erst nach Änderung entsprechender Grundbucheinträge angepasst.

Nürnberg - Statistische Stadtteile und Bezirke

Statistische Stadtteile

- 0 Altstadt und engere Innenstadt
- 1 Weiterer Innentadtgürtel Süd
- 2 Weiterer Innentadtgürtel West/ Nord/ Ost
- 3 Südöstliche Außenstadt
- 4 Südliche Außenstadt
- 5 Südwestliche Außenstadt
- 6 Westliche Außenstadt
- 7 Nordwestliche Außenstadt
- 8 Nordöstliche Außenstadt
- 9 Östliche Außenstadt

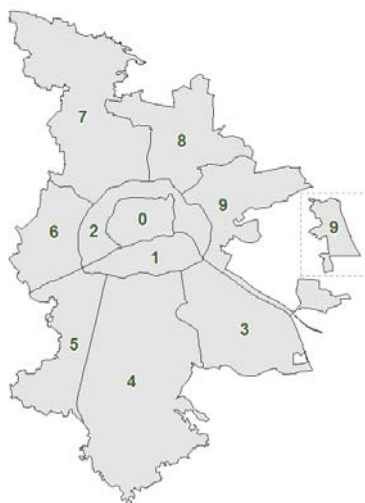

Statistische Bezirke

- | | |
|--|---------------------------|
| 01 Altstadt, St. Lorenz | 50 Hohe Marter |
| 02 Marienvorstadt | 51 Röthenbach West |
| 03 Tafelhof | 52 Röthenbach Ost |
| 04 Gostenhof | 53 Eibach |
| 05 Himpfelshof | 54 Reichelsdorf |
| 06 Altstadt, St. Sebald | 55 Krottenbach, Mühlhof |
| 07 St. Johannis | 60 Großreuth b. Schweinau |
| 08 Pirckheimerstraße | 61 Gebersdorf |
| 09 Wöhrd | 62 Gaismannshof |
| 10 Ludwigsfeld | 63 Höfen |
| 11 Glockenhof | 64 Eberhardshof |
| 12 Guntherstraße | 65 Muggenhof |
| 13 Galgenhof | 70 Westfriedhof |
| 14 Hummelstein | 71 Schniegling |
| 15 Gugelstraße | 72 Wetzendorf |
| 16 Steinbühl | 73 Buch |
| 17 Gibitzenhof | 74 Thon |
| 18 Sandreuth | 75 Almoshof |
| 19 Schweinau | 76 Kraftshof |
| 20 St. Leonhard | 77 Neunhof |
| 21 Sünderbühl | 78 Boxdorf |
| 22 Bärenschanze | 79 Großgründlach |
| 23 Sandberg | 80 Schleifweg |
| 24 Bielingplatz | 81 Schoppershof |
| 25 Uhlandstraße | 82 Schafhof |
| 26 Maxfeld | 83 Marienberg |
| 27 Veilhof | 84 Ziegelstein |
| 28 Tullnau | 85 Mooshof |
| 29 Gleißhammer | 86 Buchenbühl |
| 30 Dutzendeich | 87 Flughafen |
| 31 Rangierbahnhof-Siedlung | 90 St. Jobst |
| 32 Langwasser Nordwest | 91 Erlenstegen |
| 33 Langwasser Nordost | 92 Mögeldorf |
| 34 Beuthener Straße | 93 Schmausenbuckstraße |
| 35 Altenfurt Nord | 94 Laufamholz |
| 36 Langwasser Südost | 95 Zerzabelshof |
| 37 Langwasser Südwest | 96 Fischbach |
| 38 Altenfurt, Moorenbrunn | 97 Brunn |
| 39 Gewerbepark Nürnberg-Feucht | |
| 40 Hasenbuck | |
| 41 Rangierbahnhof | |
| 42 Katzwanger Straße | |
| 43 Dianastraße | |
| 44 Trierer Straße | |
| 45 Gartenstadt | |
| 46 Werderau | |
| 47 Maiaich | |
| 48 Katzwang, Reichelsdorf Ost, Reichelsdorfer Keller | |
| 49 Kornburg, Worzeldorf | |

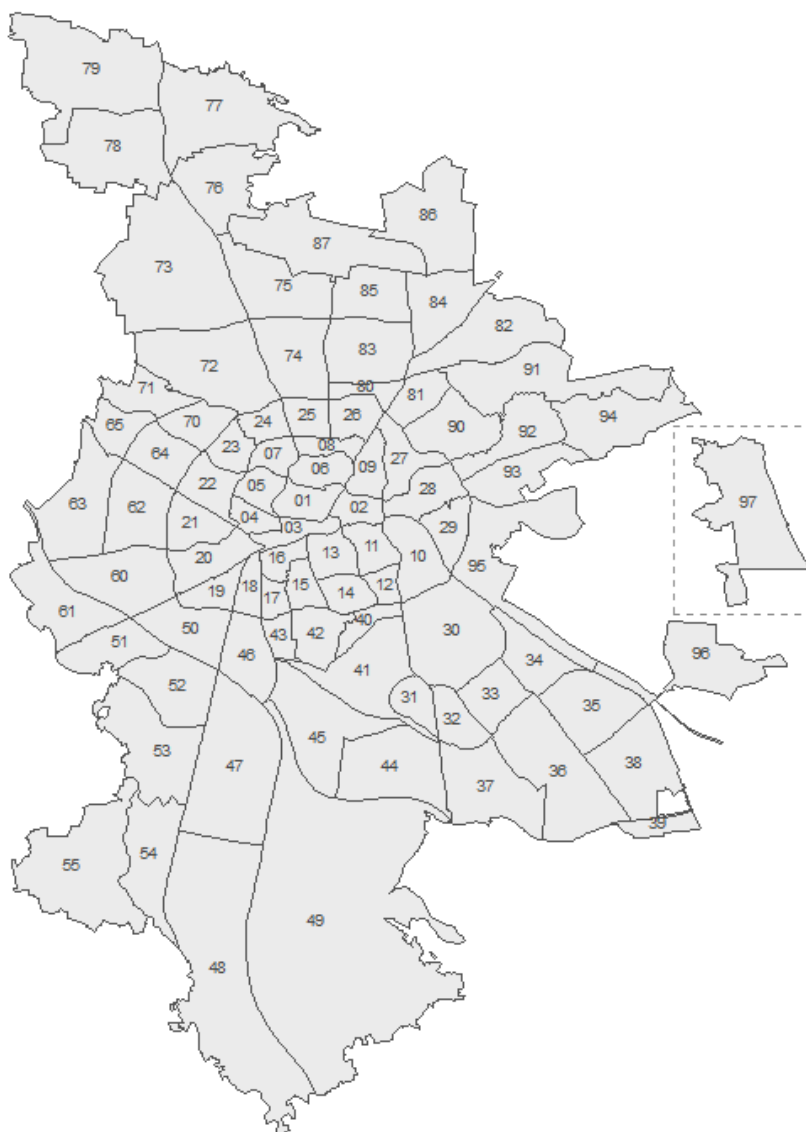

2. Bevölkerungsbestand und Bevölkerungsbewegungen

Bevölkerungsstatistik aus dem Melderegister

Auf Basis der Statistikabzüge aus dem Melderegister können Auswertungen zum Bevölkerungsbestand und zu den Bevölkerungsbewegungen in kleinräumiger Gliederung erstellt werden. Umfassendste Größe ist dabei die wohnberechtigte Bevölkerung, zu der alle Personen gehören, die in Nürnberg mit Hauptwohnung und/oder Nebenwohnung gemeldet sind. Zur Bevölkerung mit Hauptwohnung zählen alle Personen, die in Nürnberg mit ihrer alleinigen Wohnung oder ihrer Hauptwohnung gemeldet sind. Hauptwohnung ist die vorwiegend benutzte Wohnung des Einwohners. Nebenwohnung ist jede weitere Wohnung des Einwohners in der gleichen oder einer anderen Gemeinde. Personen, die in Nürnberg mehrere Wohnungen haben, werden allerdings nur einmal gezählt.

Amtliche Einwohnerzahl

Während die Bevölkerungszahlen in kleinräumiger Gliederung innerhalb des Gemeindegebiets von der jeweiligen Kommune selbst ermittelt werden, ermitteln die Statistischen Landesämter für jede Gemeinde nach dem Bevölkerungsstatistikgesetz die „Bevölkerung am Ort der Hauptwohnung“ (vgl.: Gesetz über die Statistik der Bevölkerungsbewegung und die Fortschreibung des Bevölkerungsstandes in der Fassung der Bekanntmachung vom 14. März 1980). Aufgrund der Ergebnisse einer Volkszählung bzw. eines Zensus wird unter Berücksichtigung der Zuzüge, der Fortzüge und der Änderungen der Hauptwohnung sowie der Geburten und Sterbefälle die Bevölkerung der Gemeinden (am

Ort der Hauptwohnung) fortgeschrieben.

Am 31.12.2017 waren 539 970 Personen in Nürnberg gemeldet, davon 532 194 mit Hauptwohnung und 7 776 mit Nebenwohnung. Die für Nürnberg auf Basis des Zensus 2011 berechnete Einwohnerzahl des Bayerischen Landesamts für Statistik ist deutlich niedriger als die Melderegisterauszählung.

Die Verwendung der unterschiedlichen Einwohnerzahlen hängt von Rechtsvorschriften bzw. von den jeweiligen stadtentwicklungspolitischen Planungszielen ab. Die vom Statistischen Landesamt festgestellte (amtliche) Bevölkerungszahl ist in vielen Gesetzen zur Verwendung zwingend vorgeschrieben. So dient sie z.B. als Bemessungsgrundlage für den kommunalen Finanzausgleich und wird als Richtgröße für die Einteilung der Bundestagswahlkreise verwendet. Auch die Zahl der für ein Bürgerbegehren erforderlichen Unterschriften hängt von der amtlichen Einwohnerzahl der jeweiligen Gemeinde ab. Da die amtliche Einwohnerzahl nur für die Gesamtstadt zur Verfügung steht, muss bei kleinräumigen Analysen auf das Einwohnermelderegister zurückgegriffen werden. Wenn es um Aufgaben der Stadtplanung geht, wie z.B. die Nutzung von bzw. die Nachfrage nach Wohnraum oder Verkehrsinfrastruktur, wird meist die Wohnberechtigte Bevölkerung verwendet. Bei der Planung von Kindergärten, Schulen oder ähnlichen Infrastruktureinrichtungen wird meist die Bevölkerung mit Hauptwohnung bevorzugt.

Menschen mit Migrationshintergrund

Zu den Menschen mit Migrationshintergrund zählen nach der Definition des Statistischen Bundesamtes „alle nach 1949 auf das heutige Gebiet der Bundesrepublik Deutschland Zugewanderten, sowie alle in Deutschland geborenen Ausländer und alle in Deutschland als Deutsche Geborene mit zumindest einem zugewanderten oder als Ausländer in Deutschland geborenen Elternteil“. Einen Migrationshintergrund haben nach dieser Definition grundsätzlich alle aus dem heutigen Ausland Zugewanderten sowie deren Nachkommen in erster Generation und zwar unabhängig davon, welche Staatsangehörigkeit sie besitzen, ebenso alle Ausländer unabhängig davon, wo sie geboren sind. Aber auch in Deutschland geborene Deutsche können einen Migrationshintergrund haben, sei es als Kinder von Aussiedlern, Spätaussiedlern oder Eingebürgerten oder als „ius-soli“-Kinder ausländischer Eltern.

Die Zahl der Menschen mit Migrationshintergrund in Nürnberg wird mit einem statistischen Verfahren (MigaPro) durch Kombination der im Melderegister gespeicherten Merkmale über die Staatsangehörigkeit(en), den Geburtsort sowie das Jahr und das Herkunftsland des Zuzugs ermittelt. Kindern unter 18 Jahren ohne eigenen Migrationshintergrund wird der Migrationshintergrund der Eltern zugeordnet. Eine detaillierte Beschreibung von MigaPro sowie detaillierte Ergebnisse für die Statistischen Bezirke ab dem Jahre 2008 können der Sonderveröffentlichung „Menschen mit Migrationshintergrund in Nürnberg“ entnommen werden.

Zu den einzelnen Spalten der folgenden Tabelle ist anzumerken:

Spalte	Spaltentitel	Bemerkungen
1	Fläche in ha	Die Fläche der einzelnen Distrikte wurde aus dem Raumbezugssystem der Stadt Nürnberg ermittelt.
2	Wohnberechtigte Bevölkerung	Zahl der Personen, die zum 31.12.2017 in Nürnberg mit Haupt- oder Nebenwohnung gemeldet waren. Bei Personen mit mehreren Wohnungen in Nürnberg erfolgt die räumliche Zuordnung zu dem Distrikt/Bezirk in dem sich die Hauptwohnung befindet. Bei Personen mit mehreren Nebenwohnungen erfolgt die räumliche Zuordnung zu dem Distrikt/Bezirk, in dem sich die zuletzt bezogene Wohnung befindet. Vollständige Merkmalsberechnungen für den Distrikt/Bezirk nur wenn hier ≥ 30 Personen.
3	Bevölkerung mit Nebenwohnung	Zahl der Personen mit Nebenwohnung im Bezirk/Distrikt
4	Bevölkerung mit Hauptwohnung	Zahl der Personen mit Hauptwohnung im Bezirk/Distrikt
5	Ausländer	Personen ohne deutsche Staatsangehörigkeit
6	Ausländer in %	Spalte 5 : Spalte 4 x 100
7	Menschen mit Migrationshintergrund	Ausländer und Deutsche mit familiärem Migrationshintergrund nach Ableitung mit MigraPro (vgl. Erläuterung)
8	Menschen mit Migrationshintergrund in %	Spalte 7 : Spalte 4 x 100
9 – 12	Veränderung zum Vorjahr Insgesamt	Die Bevölkerungsveränderung gegenüber dem Bestand am 31.12.2016 jeweils für Insgesamt, Deutsche, Ausländer und Menschen mit Migrationshintergrund
13	Geburten	Zahl der Geburten der mit Hauptwohnung im jeweiligen Bezirk/Distrikt lebenden Mütter.
14	Sterbefälle	Zahl der Sterbefälle der bis dahin mit Hauptwohnung im jeweiligen Bezirk/Distrikt lebenden Personen.
15	Geburtenüberschuss	Geburten abzüglich Sterbefälle
16 – 18	Zuzüge	Zahl der Personen, die im Bezirk/Distrikt eine neue Hauptwohnung genommen haben oder die eine im Bezirk/Distrikt bestehende Nebenwohnung zur Hauptwohnung erklärten (einschl. innerstädtischer Umzüge im jeweiligen Distrikt/Bezirk) jeweils für Insgesamt, Deutsche und Ausländer.
19 – 21	Wegzüge	Zahl der Personen, die im Bezirk/Distrikt ihre Hauptwohnung aufgegeben haben oder ihre bestehende Hauptwohnung zur Nebenwohnung erklärten (einschl. innerstädtischer Umzüge) jeweils für Insgesamt, Deutsche und Ausländer.
22 – 24	Wanderungsgewinn/-verlust	Zuzüge abzüglich Fortzüge (einschl. innerstädtischer Umzüge im jeweiligen Distrikt/Bezirk) jeweils für Insgesamt, Deutsche und Ausländer
25	Wanderungsgewinn/-verlust gegenüber anderen Bezirken/Distrikten	In dieser Spalte werden ausschließlich die innerstädtischen Umzüge saldiert, d.h. Zuzüge aus anderen Bezirken/Distrikten der Stadt Nürnberg abzüglich der Fortzüge in andere Bezirke/Distrikte der Stadt Nürnberg
26	Wanderungsgewinn/-verlust über die Stadtgrenze	In dieser Spalte werden ausschließlich Zuzüge und Fortzüge über die Stadtgrenze saldiert, d.h. Zuzüge nach Nürnberg abzüglich Fortzüge aus Nürnberg.

Stadt Nürnberg

Einwohner pro ha

2017

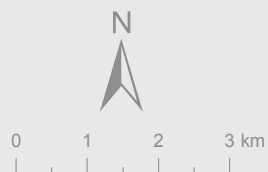
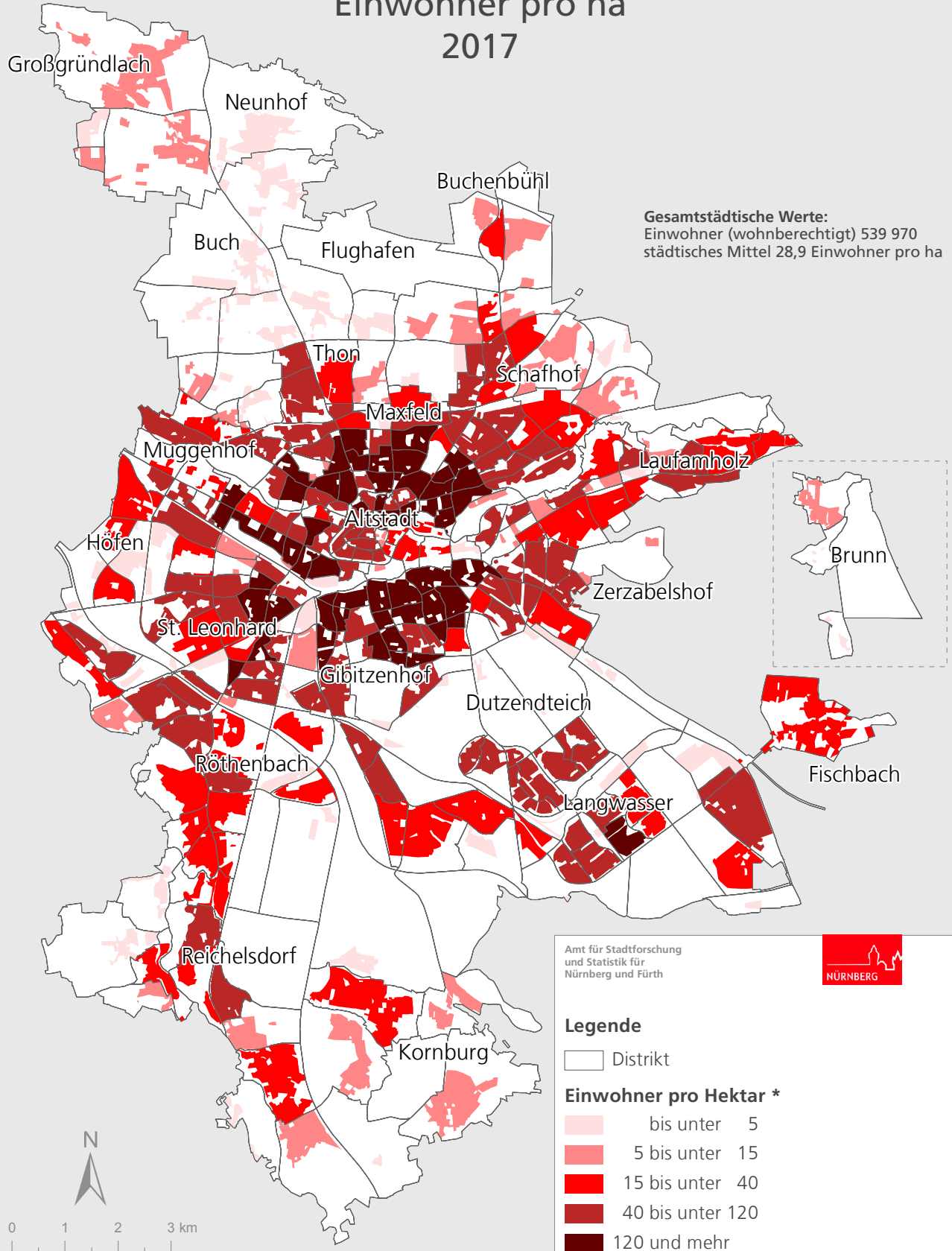

Raumbezugssystem 2018 (Amt für Stadtforschung und Statistik)
 Einwohnermelderegister 31.12.2017

Amt für Stadtforschung
 und Statistik für
 Nürnberg und Fürth



Stadt Nürnberg

Ausländeranteil

2017

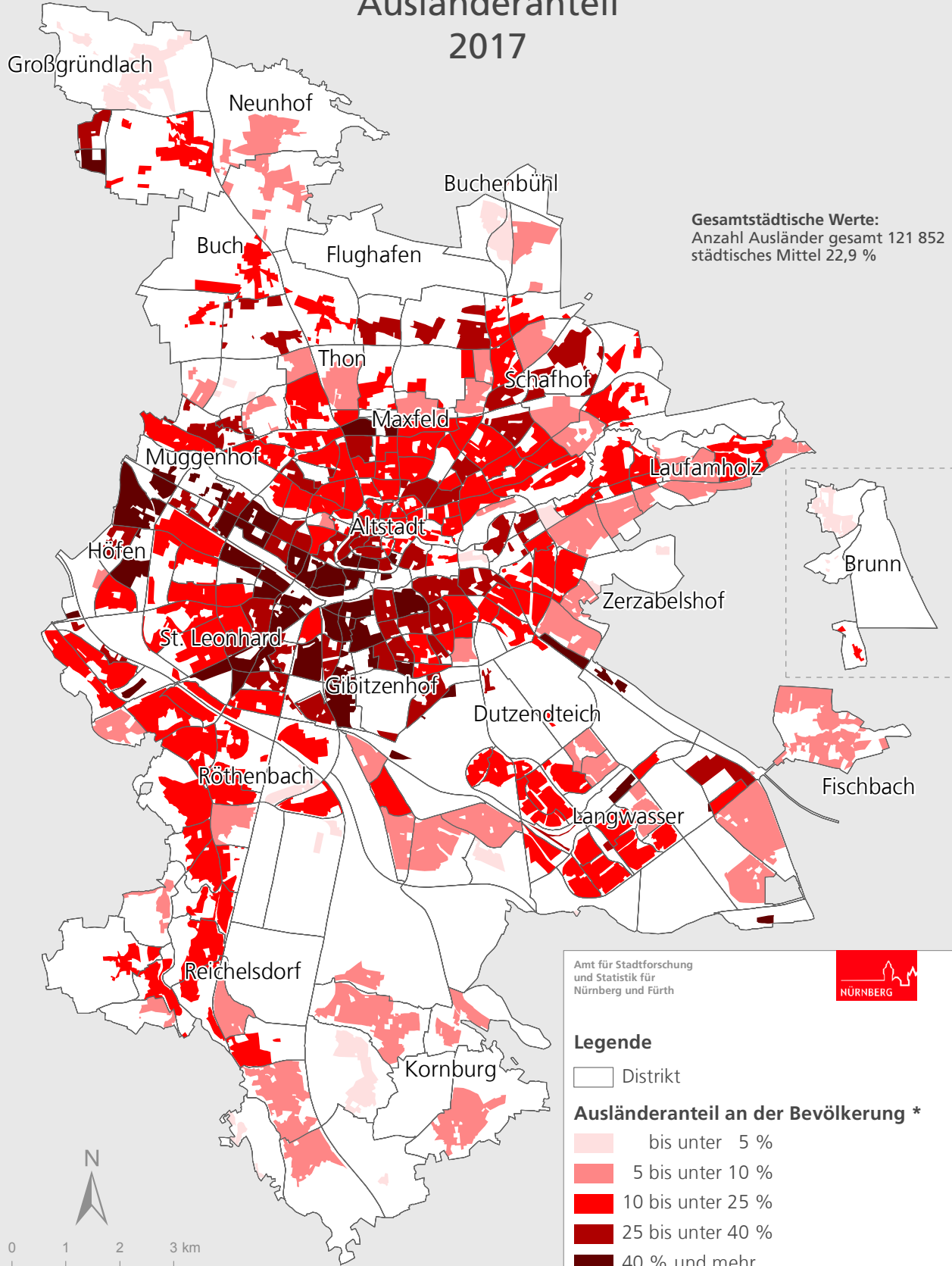

Amt für Stadtforschung und Statistik für Nürnberg und Fürth



Legende

□ Distrikt

Ausländeranteil an der Bevölkerung *

- bis unter 5 %
- 5 bis unter 10 %
- 10 bis unter 25 %
- 25 bis unter 40 %
- 40 % und mehr

* Darstellung der bewohnten Fläche



Raumbezugssystem 2018 (Amt für Stadtforschung und Statistik)
Einwohnermelderegister 31.12.2017

Stadt Nürnberg

Migrationshintergrund

2017

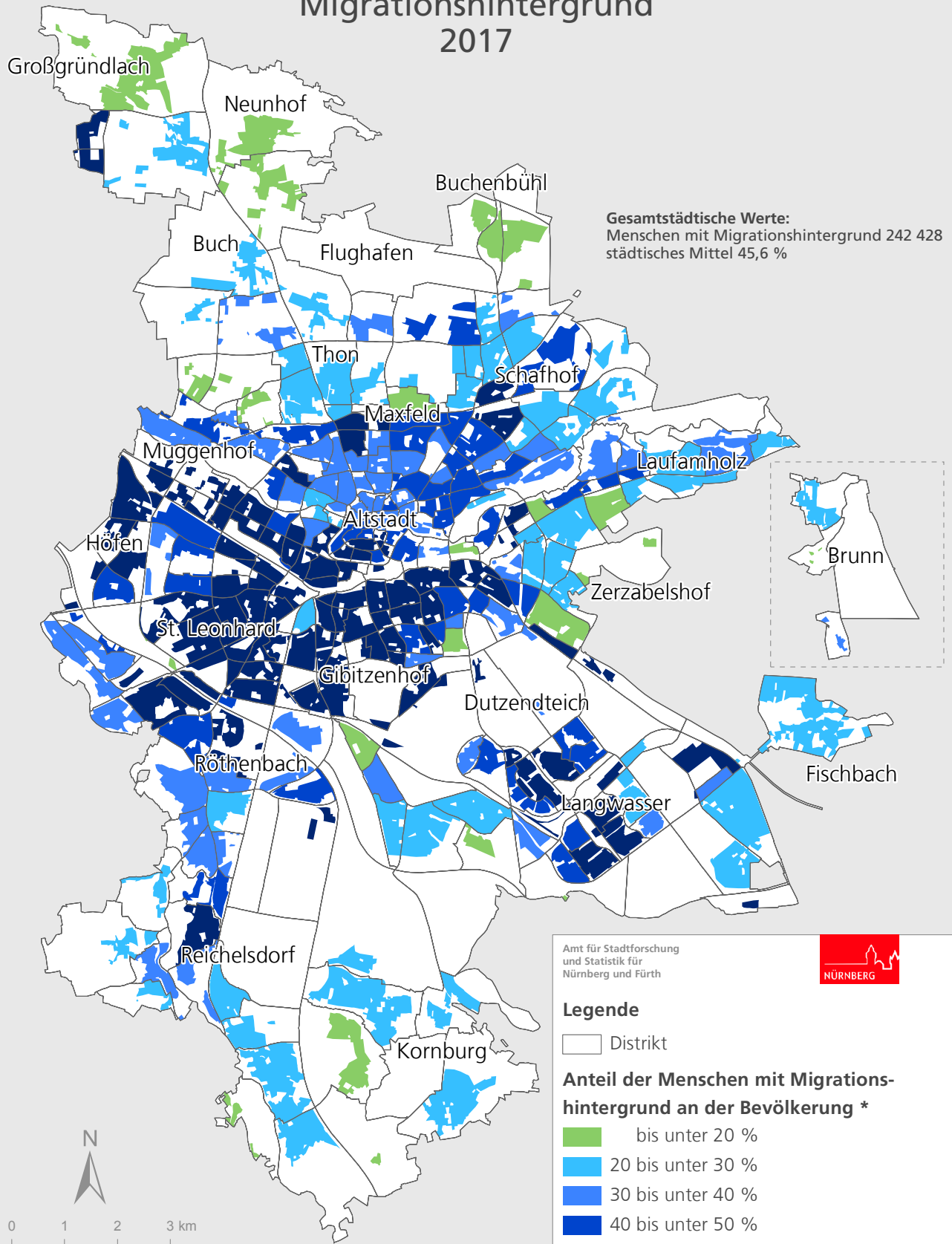

Amt für Stadtforschung und Statistik für Nürnberg und Fürth



Legende

□ Distrikt

Anteil der Menschen mit Migrationshintergrund an der Bevölkerung *

- bis unter 20 %
- 20 bis unter 30 %
- 30 bis unter 40 %
- 40 bis unter 50 %
- 50 % und mehr

* Darstellung der bewohnten Fläche



Raumbezugssystem 2018 (Amt für Stadtforschung und Statistik)
Einwohnermelderegister 31.12.2017

Stadt Nürnberg

Veränderung der Bevölkerung zum Vorjahr in Prozent 2017

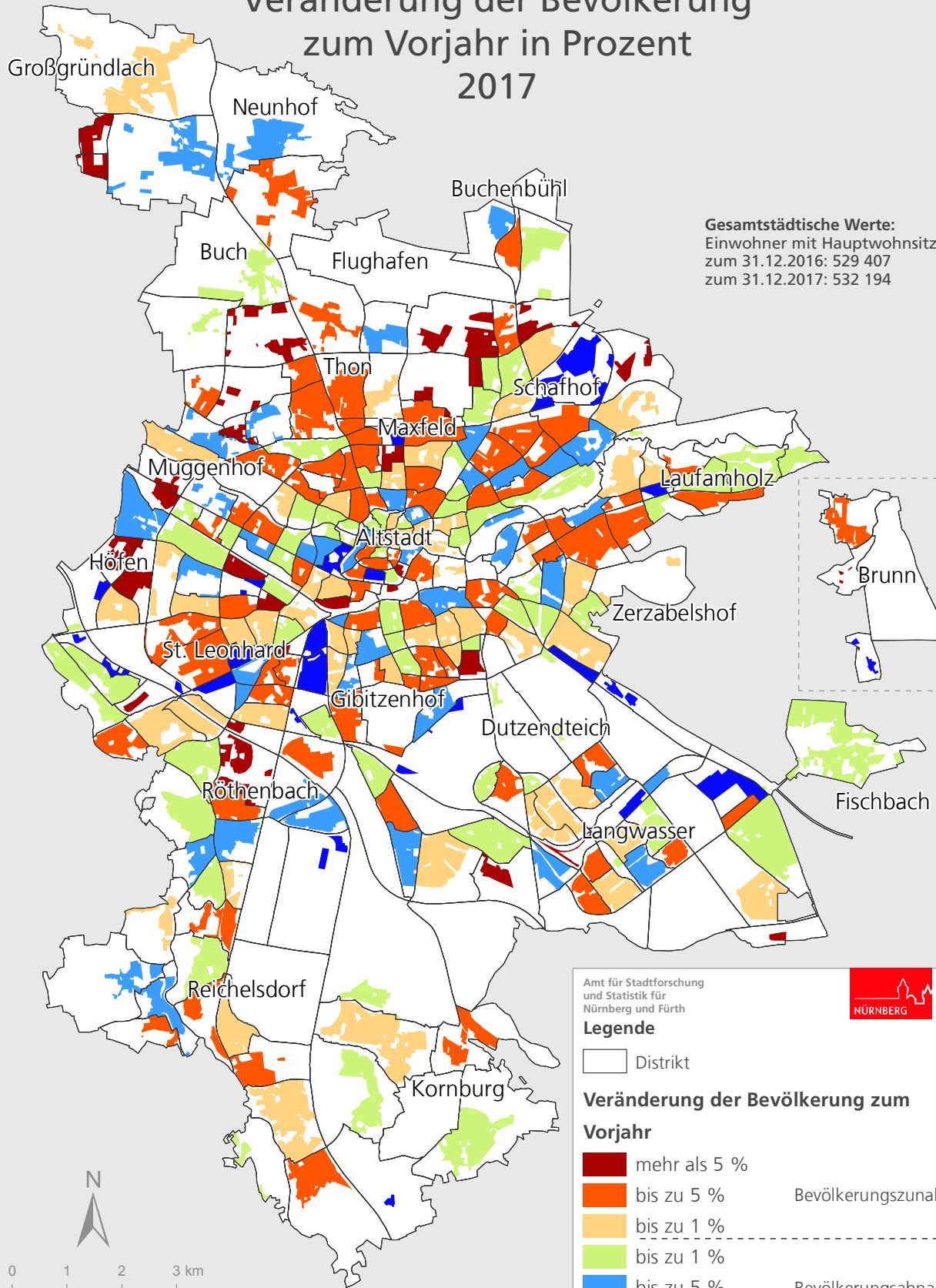

Gesamtstädtische Werte:
Einwohner mit Hauptwohnsitz
zum 31.12.2016: 529 407
zum 31.12.2017: 532 194



Amt für Stadtforschung und Statistik für Nürnberg und Fürth







Legende

□ Distrikt

Veränderung der Bevölkerung zum Vorjahr

	mehr als 5 %	Bevölkerungszunahme
	bis zu 5 %	
	bis zu 1 %	

	bis zu 1 %	Bevölkerungsabnahme
	bis zu 5 %	
	mehr als 5 %	



Raumbezugssystem 2018 (Amt für Stadtforschung und Statistik)
Einwohnermelderegister 31.12.2017

**Bevölkerungsbestand und Bevölkerungsbewegungen in den Statistischen
Bezirken S. 16**

~~**Bevölkerungsbestand und Bevölkerungsbewegungen in den Distrikten S. 20**~~

Bevölkerungsbestand und Bevölkerungsbewegungen in den Statistischen Bezirken

Bezirk	Fläche in ha	Wohnbe- rechtigte Bevölkerung am 31.12.2017	Bevöl- kerung mit Neben- wohnung	Bevölkerung mit Hauptwohnung					Veränderung zum Vorjahr (Anzahl)			
				insge- samt	Ausländer		Menschen mit Migrationshinter- grund		insge- samt	Deut- sche	Aus- länder	Menschen mit Migrationshinter- grund (Deutsche u. Ausländer)
					Zahl	%	Zahl	%				
1	2	3	4	5	6	7	8	9	10	11	12	
01	86,71	5 508	227	5 281	1 878	35,6	2 646	50,1	6	- 62	68	91
02	60,03	1 437	82	1 355	307	22,7	534	39,4	17	- 7	24	21
03	64,72	1 469	64	1 405	701	49,9	996	70,9	93	21	72	87
04	51,78	9 673	129	9 544	4 498	47,1	6 113	64,1	82	- 60	142	130
05	65,42	6 166	125	6 041	1 532	25,4	2 558	42,3	- 152	- 117	- 35	- 45
06	79,62	9 666	484	9 182	2 050	22,3	3 490	38,0	- 15	- 79	64	76
07	59,41	8 442	205	8 237	1 648	20,0	2 930	35,6	94	- 10	104	126
08	51,19	8 243	196	8 047	1 902	23,6	3 381	42,0	157	- 15	172	190
09	79,11	10 356	355	10 001	2 303	23,0	4 178	41,8	- 15	- 46	31	28
10	145,89	11 608	346	11 262	3 291	29,2	5 919	52,6	83	- 52	135	173
11	82,99	18 558	578	17 980	5 696	31,7	9 492	52,8	- 62	- 165	103	70
12	43,02	3 739	58	3 681	603	16,4	1 267	34,4	42	10	32	49
13	84,84	20 400	372	20 028	7 828	39,1	12 025	60,0	101	- 175	276	316
14	73,22	11 044	119	10 925	3 216	29,4	5 643	51,7	134	- 53	187	287
15	63,77	8 121	106	8 015	3 367	42,0	5 062	63,2	32	- 103	135	149
16	55,71	13 552	155	13 397	5 672	42,3	8 867	66,2	216	- 76	292	254
17	42,73	5 414	33	5 381	2 040	37,9	3 755	69,8	- 46	- 57	11	- 4
18	57,73	484	6	478	225	47,1	338	70,7	- 27	- 8	- 19	- 18
19	74,45	4 931	38	4 893	1 920	39,2	3 601	73,6	81	- 40	121	102
20	128,79	14 705	151	14 554	5 492	37,7	9 820	67,5	- 181	- 137	- 44	- 62
21	107,62	5 878	38	5 840	2 192	37,5	3 899	66,8	12	- 48	60	76
22	108,64	9 989	108	9 881	4 200	42,5	6 145	62,2	- 71	- 24	- 47	- 65
23	70,94	11 135	146	10 989	2 806	25,5	4 856	44,2	100	- 86	186	205
24	64,19	5 221	81	5 140	960	18,7	1 865	36,3	99	- 1	100	121
25	70,71	11 901	230	11 671	2 677	22,9	5 250	45,0	204	118	86	144
26	87,91	10 883	327	10 556	2 139	20,3	4 188	39,7	155	44	111	176
27	108,83	11 918	304	11 614	2 761	23,8	4 965	42,8	-	- 113	113	132
28	116,95	4 139	89	4 050	1 049	25,9	2 073	51,2	- 15	- 4	- 11	6
29	94,24	6 223	73	6 150	904	14,7	2 204	35,8	- 47	- 96	49	75
30	356,10	1 056	19	1 037	269	25,9	467	45,0	- 8	- 16	8	- 2
31	76,89	4 126	59	4 067	774	19,0	1 755	43,2	22	- 37	59	79
32	97,51	7 513	52	7 461	1 250	16,8	4 316	57,8	13	- 61	74	107
33	125,03	6 991	35	6 956	851	12,2	3 666	52,7	48	24	24	29
34	141,96	607	-	607	607	100,0	607	100,0	- 71	-	- 71	- 71
35	226,53	1 262	33	1 229	221	18,0	495	40,3	- 26	- 10	- 16	6
36	405,68	10 337	40	10 297	1 952	19,0	6 336	61,5	- 56	- 230	174	40
37	283,46	8 410	56	8 354	1 136	13,6	4 165	49,9	87	- 21	108	135
38	272,89	8 284	62	8 222	656	8,0	2 045	24,9	- 8	- 29	21	49
39	56,05	87	3	84	71	84,5	73	86,9	24	5	19	19
40	56,27	4 229	36	4 193	1 216	29,0	2 305	55,0	- 62	- 28	- 34	- 53
41	274,50	411	1	410	246	60,0	355	86,6	- 25	- 4	- 21	- 27
42	116,78	238	1	237	84	35,4	200	84,4	7	6	1	7
43	49,17	2 474	24	2 450	1 191	48,6	1 801	73,5	72	- 17	89	80
44	300,13	5 189	62	5 127	385	7,5	1 213	23,7	- 10	- 24	14	46
45	312,84	7 561	66	7 495	775	10,3	1 947	26,0	47	- 10	57	139
46	152,05	4 737	22	4 715	1 394	29,6	2 813	59,7	6	- 59	65	57
47	502,81	1 255	11	1 244	310	24,9	680	54,7	- 148	- 12	- 136	- 127
48	896,62	10 888	71	10 817	846	7,8	2 742	25,3	115	42	73	134
49	1 942,61	13 448	82	13 366	805	6,0	3 083	23,1	51	- 33	84	135
50	167,81	7 190	41	7 149	2 093	29,3	4 595	64,3	93	4	89	104

Bevölkerungsbewegungen 2017														Bezirk
Geburten	Sterbefälle	Geburtenüberschuss	Zuzüge			Wegzüge			Wanderungsgewinn/-verlust					
			insgesamt	Deutsche	Ausländer	insgesamt	Deutsche	Ausländer	insgesamt	Deutsche	Ausländer	gegenüber anderen Bezirken	über die Stadtgrenze	
13	14	15	16	17	18	19	20	21	22	23	24	25	26	
48	68	-20	1 631	645	986	1 653	663	990	-22	-18	-4	-198	176	01
15	9	6	310	203	107	309	223	86	1	-20	21	1	-	02
14	7	7	890	135	755	809	116	693	81	19	62	-423	504	03
136	63	73	2 446	735	1 711	2 495	807	1 688	-49	-72	23	-422	373	04
80	69	11	998	437	561	1 174	545	629	-176	-108	-68	-166	-10	05
99	73	26	1 840	1 104	736	1 893	1 204	689	-53	-100	47	-177	124	06
99	104	-5	1 344	862	482	1 241	869	372	103	-7	110	-51	154	07
80	58	22	1 466	819	647	1 371	876	495	95	-57	152	17	78	08
103	81	22	1 689	1 060	629	1 760	1 140	620	-71	-80	9	-77	6	09
145	102	43	1 943	967	976	1 909	1 043	866	34	-76	110	-3	37	10
192	188	4	3 401	1 753	1 648	3 510	1 912	1 598	-109	-159	50	-227	118	11
44	24	20	498	331	167	485	352	133	13	-21	34	-13	26	12
238	137	101	3 953	1 658	2 295	3 993	1 902	2 091	-40	-244	204	-218	178	13
136	167	-31	1 596	853	743	1 457	862	595	139	-9	148	105	34	14
89	58	31	1 474	600	874	1 508	747	761	-34	-147	113	-144	110	15
159	104	55	2 682	1 104	1 578	2 584	1 186	1 398	98	-82	180	8	90	16
47	80	-33	652	281	371	673	309	364	-21	-28	7	-12	-9	17
5	6	-1	128	23	105	172	32	140	-44	-9	-35	-36	-8	18
52	47	5	751	232	519	685	284	401	66	-52	118	42	24	19
144	138	6	2 181	925	1 256	2 449	1 075	1 374	-268	-150	-118	-245	-23	20
78	47	31	1 428	430	998	1 300	474	826	128	-44	172	15	113	21
128	91	37	1 838	757	1 081	2 053	826	1 227	-215	-69	-146	-129	-86	22
145	137	8	1 706	967	739	1 633	1 060	573	73	-93	166	63	10	23
58	47	11	805	479	326	729	492	237	76	-13	89	25	51	24
157	97	60	1 747	1 069	678	1 605	1 025	580	142	44	98	74	68	25
127	194	-67	1 854	1 091	763	1 651	1 010	641	203	81	122	-2	205	26
140	130	10	1 829	1 062	767	1 901	1 194	707	-72	-132	60	-54	-18	27
40	30	10	557	304	253	579	328	251	-22	-24	2	13	-35	28
61	91	-30	611	425	186	632	505	127	-21	-80	59	34	-55	29
11	5	6	150	99	51	168	123	45	-18	-24	6	-2	-16	30
31	73	-42	522	292	230	457	288	169	65	4	61	31	34	31
81	94	-13	631	371	260	602	418	184	29	-47	76	59	-30	32
57	71	-14	572	398	174	510	367	143	62	31	31	45	17	33
32	-	32	491	-	491	327	-	327	164	-	164	-72	236	34
13	8	5	263	102	161	297	110	187	-34	-8	-26	-13	-21	35
91	193	-102	1 001	582	419	954	704	250	47	-122	169	108	-61	36
84	112	-28	825	526	299	691	518	173	134	8	126	113	21	37
61	100	-39	674	495	179	642	488	154	32	7	25	75	-43	38
-	-	-	54	9	45	32	4	28	22	5	17	-19	41	39
37	94	-57	467	264	203	478	241	237	-11	23	-34	32	-43	40
12	3	9	90	14	76	120	15	105	-30	-1	-29	-22	-8	41
2	-	2	28	15	13	23	13	10	5	2	3	3	2	42
28	10	18	450	134	316	402	165	237	48	-31	79	18	30	43
38	61	-23	375	248	127	373	271	102	2	-23	25	13	-11	44
71	90	-19	717	527	190	649	510	139	68	17	51	92	-24	45
36	37	-1	467	217	250	458	272	186	9	-55	64	13	-4	46
17	12	5	217	63	154	403	71	332	-186	-8	-178	-66	-120	47
71	108	-37	1 035	725	310	885	645	240	150	80	70	86	64	48
102	163	-61	954	712	242	822	666	156	132	46	86	98	34	49
66	59	7	931	514	417	856	511	345	75	3	72	59	16	50

noch: Bevölkerungsbestand und Bevölkerungsbewegungen in den Statistischen Bezirken

Bezirk	Fläche in ha	Wohnbe- rechtigte Bevölkerung am 31.12.2017	Bevöl- kerung mit Neben- wohnung	Bevölkerung mit Hauptwohnung				Veränderung zum Vorjahr (Anzahl)				
				insge- samt	Ausländer		Menschen mit Migrationshinter- grund		insge- samt	Deut- sche	Aus- länder	Menschen mit Migrationshin- tergrund (Deutsche u. Ausländer)
					Zahl	%	Zahl	%				
1	2	3	4	5	6	7	8	9	10	11	12	
51	152,13	8 572	56	8 516	1 208	14,2	4 890	57,4	42	- 44	86	86
52	212,16	12 183	85	12 098	1 564	12,9	5 895	48,7	331	176	155	268
53	319,91	8 673	59	8 614	1 000	11,6	2 958	34,3	- 88	- 151	63	82
54	239,50	7 660	49	7 611	1 200	15,8	3 512	46,1	74	- 88	162	190
55	470,25	2 461	16	2 445	268	11,0	704	28,8	- 23	- 11	- 12	- 6
60	252,16	6 407	48	6 359	1 184	18,6	3 184	50,1	223	157	66	170
61	227,39	4 317	29	4 288	526	12,3	1 595	37,2	- 26	- 83	57	57
62	204,03	5 956	36	5 920	1 030	17,4	2 771	46,8	- 35	50	- 85	- 20
63	276,14	3 578	32	3 546	1 102	31,1	1 880	53,0	49	- 8	57	63
64	123,34	9 339	90	9 249	3 418	37,0	5 630	60,9	40	- 45	85	81
65	92,80	2 753	28	2 725	1 583	58,1	2 125	78,0	142	- 16	158	138
70	98,43	3 361	22	3 339	481	14,4	1 189	35,6	37	9	28	22
71	115,09	4 116	55	4 061	898	22,1	1 632	40,2	3	- 18	21	- 8
72	382,06	8 983	78	8 905	986	11,1	2 793	31,4	115	28	87	107
73	627,81	1 764	8	1 756	377	21,5	568	32,3	33	- 7	40	56
74	221,16	5 204	41	5 163	683	13,2	1 520	29,4	124	62	62	76
75	245,34	1 118	6	1 112	236	21,2	300	27,0	28	- 17	45	48
76	239,33	812	2	810	80	9,9	136	16,8	10	11	- 1	1
77	402,75	1 654	12	1 642	145	8,8	258	15,7	- 19	- 13	- 6	- 11
78	340,39	2 782	24	2 758	408	14,8	704	25,5	- 49	- 23	- 26	- 6
79	506,14	4 722	39	4 683	230	4,9	652	13,9	28	1	27	30
80	50,83	4 230	88	4 142	949	22,9	1 807	43,6	42	- 27	69	79
81	90,74	8 594	107	8 487	2 139	25,2	4 281	50,4	202	33	169	228
82	274,59	2 234	71	2 163	572	26,4	1 042	48,2	- 57	- 25	- 32	- 19
83	229,07	4 280	50	4 230	339	8,0	932	22,0	- 4	4	- 8	23
84	194,61	5 773	54	5 719	636	11,1	1 476	25,8	50	- 35	85	88
85	162,32	1 939	20	1 919	557	29,0	932	48,6	202	- 15	217	219
86	313,96	2 266	17	2 249	113	5,0	332	14,8	- 8	- 13	5	23
87	365,94	-	-	-	-	-	-	-	-	-	-	-
90	183,23	9 712	140	9 572	1 592	16,6	3 634	38,0	- 2	- 40	38	52
91	343,55	4 082	59	4 023	355	8,8	998	24,8	14	- 20	34	65
92	171,32	5 597	65	5 532	778	14,1	1 936	35,0	- 2	- 20	18	9
93	162,11	4 860	64	4 796	329	6,9	980	20,4	91	65	26	60
94	259,14	8 615	84	8 531	792	9,3	2 166	25,4	34	- 32	66	63
95	352,38	8 134	95	8 039	745	9,3	1 898	23,6	- 43	- 27	- 16	16
96	260,94	5 167	38	5 129	400	7,8	1 199	23,4	- 23	- 16	- 7	22
97	396,88	976	8	968	60	6,2	200	20,7	4	5	- 1	3
Insg.	18 654,80	539 970	7 776	532 194	121 952	22,9	242 428	45,6	2 787	-2 144	4 931	6 131

Bevölkerungsbewegungen 2017														Bezirk
Geburten	Sterbefälle	Geburtenüberschuss	Zuzüge			Wegzüge			Wanderungsgewinn/-verlust					
			insgesamt	Deutsche	Ausländer	insgesamt	Deutsche	Ausländer	insgesamt	Deutsche	Ausländer	gegenüber anderen Bezirken	über die Stadtgrenze	
13	14	15	16	17	18	19	20	21	22	23	24	25	26	
64	150	- 86	725	448	277	598	420	178	127	28	99	89	38	51
88	131	- 43	1 514	967	547	1 148	754	394	366	213	153	233	133	52
67	127	- 60	821	552	269	835	628	207	- 14	- 76	62	- 32	18	53
65	98	- 33	977	523	454	866	560	306	111	- 37	148	104	7	54
22	24	- 2	239	128	111	264	133	131	- 25	- 5	- 20	13	- 38	55
71	88	- 17	904	513	391	685	354	331	219	159	60	184	35	60
34	40	- 6	462	226	236	499	303	196	- 37	- 77	40	32	- 69	61
52	46	6	599	315	284	641	282	359	- 42	33	- 75	16	- 58	62
38	25	13	831	196	635	855	195	660	- 24	1	- 25	- 2	- 22	63
105	82	23	1 648	685	963	1 659	738	921	- 11	- 53	42	- 112	101	64
36	14	22	848	140	708	756	166	590	92	- 26	118	- 53	145	65
42	68	- 26	415	266	149	352	219	133	63	47	16	62	1	70
43	26	17	669	267	402	710	312	398	- 41	- 45	4	- 33	- 8	71
110	73	37	1 028	612	416	949	611	338	79	1	78	80	- 1	72
24	9	15	648	99	549	637	121	516	11	- 22	33	2	9	73
57	40	17	734	386	348	637	334	303	97	52	45	117	- 20	74
5	11	- 6	583	46	537	555	62	493	28	- 16	44	- 10	38	75
11	11	-	218	58	160	204	44	160	14	14	-	11	3	76
26	12	14	123	71	52	154	94	60	- 31	- 23	- 8	- 8	- 23	77
23	30	- 7	529	126	403	573	146	427	- 44	- 20	- 24	- 32	- 12	78
37	36	1	334	271	63	302	271	31	32	-	32	40	- 8	79
47	33	14	736	275	461	701	313	388	35	- 38	73	- 3	38	80
94	80	14	1 228	699	529	1 052	680	372	176	19	157	217	- 41	81
12	105	- 93	471	237	234	460	186	274	11	51	- 40	3	8	82
27	57	- 30	401	235	166	384	213	171	17	22	- 5	47	- 30	83
48	53	- 5	501	308	193	436	328	108	65	- 20	85	51	14	84
26	27	- 1	441	105	336	240	115	125	201	- 10	211	159	42	85
14	25	- 11	147	111	36	137	105	32	10	6	4	17	- 7	86
-	-	-	-	-	-	-	-	-	-	-	-	-	-	87
94	124	- 30	1 149	749	400	1 151	778	373	- 2	- 29	27	- 9	7	90
28	65	- 37	378	273	105	327	257	70	51	16	35	44	7	91
52	81	- 29	581	411	170	557	398	159	24	13	11	42	- 18	92
40	48	- 8	456	329	127	351	254	97	105	75	30	73	32	93
67	76	- 9	764	544	220	711	571	140	53	- 27	80	131	- 78	94
57	167	- 110	818	521	297	756	444	312	62	77	- 15	36	26	95
48	45	3	434	313	121	458	326	132	- 24	- 13	- 11	32	- 56	96
8	8	-	64	44	20	61	42	19	3	2	1	8	- 5	97
5 482	5 875	- 393	78 586	39 670	38 916	76 023	41 218	34 805	2 563	- 1 548	4 111	-	2 563	Insg.

3. Bevölkerung mit Hauptwohnung

Erläuterungen zum Begriff der Bevölkerung mit Hauptwohnung vgl. Kapitel 2.

Zu den einzelnen Spalten der folgenden Tabelle ist anzumerken:

Spalte	Spaltentitel	Bemerkungen
1	Bevölkerung mit Hauptwohnung am 31.12.2017	Zahl der Personen, die am angegebenen Stichtag mit Hauptwohnung im Bezirk/Distrikt gemeldet waren. Vollständige Merkmalsberechnungen für den Distrikt/Bezirk nur wenn hier ≥ 30 Personen.
2 - 10	im Alter von ... bis unter ... Jahren	Zum 31.12.2017 wurde das Alter der Personen ermittelt und die Werte für die in den Spalten genannten Altersgruppen errechnet.
11	Durchschnittsalter	Summe der durchschnittlichen Altersjahre der Personen je Statist. Bezirk bzw. Distrikt : Personenzahl
12 – 13	Männer/Frauen	Zahl der Personen mit dem jeweiligen Geschlecht
14 – 16	nach der Religionszugehörigkeit	Zahl der Personen mit der jeweiligen Religionszugehörigkeit
17 – 21	Ausländische Bevölkerung nach der Staatsangehörigkeit	Zur ausländischen Bevölkerung Insgesamt zählen alle Personen, die nicht die deutsche Staatsangehörigkeit haben. Vollständige Angabe der Staatsangehörigkeit/-sgruppe nur wenn hier insgesamt ≥ 30 Personen. Neben der Bundesrepublik Deutschland gehören zu den EU-Ländern (EU-Erweiterung am 1. Mai 2004, am 1. Januar 2007 und am 1. Juli 2013): Belgien, Bulgarien, Dänemark, Estland, Finnland, Frankreich, Griechenland, Großbritannien und Nordirland, Irland, Italien, Kroatien, Lettland, Litauen, Luxemburg, Malta, Niederlande, Österreich, Polen, Portugal, Rumänien, Slowakische Republik, Slowenien, Schweden, Spanien, Tschechien, Ungarn und Zypern.

Stadt Nürnberg

Ausländer nach Nationalitätengruppen

2017

Gesamtstädtische Werte:
Anzahl Ausländer gesamt 121 952
städtisches Mittel 22,9 %

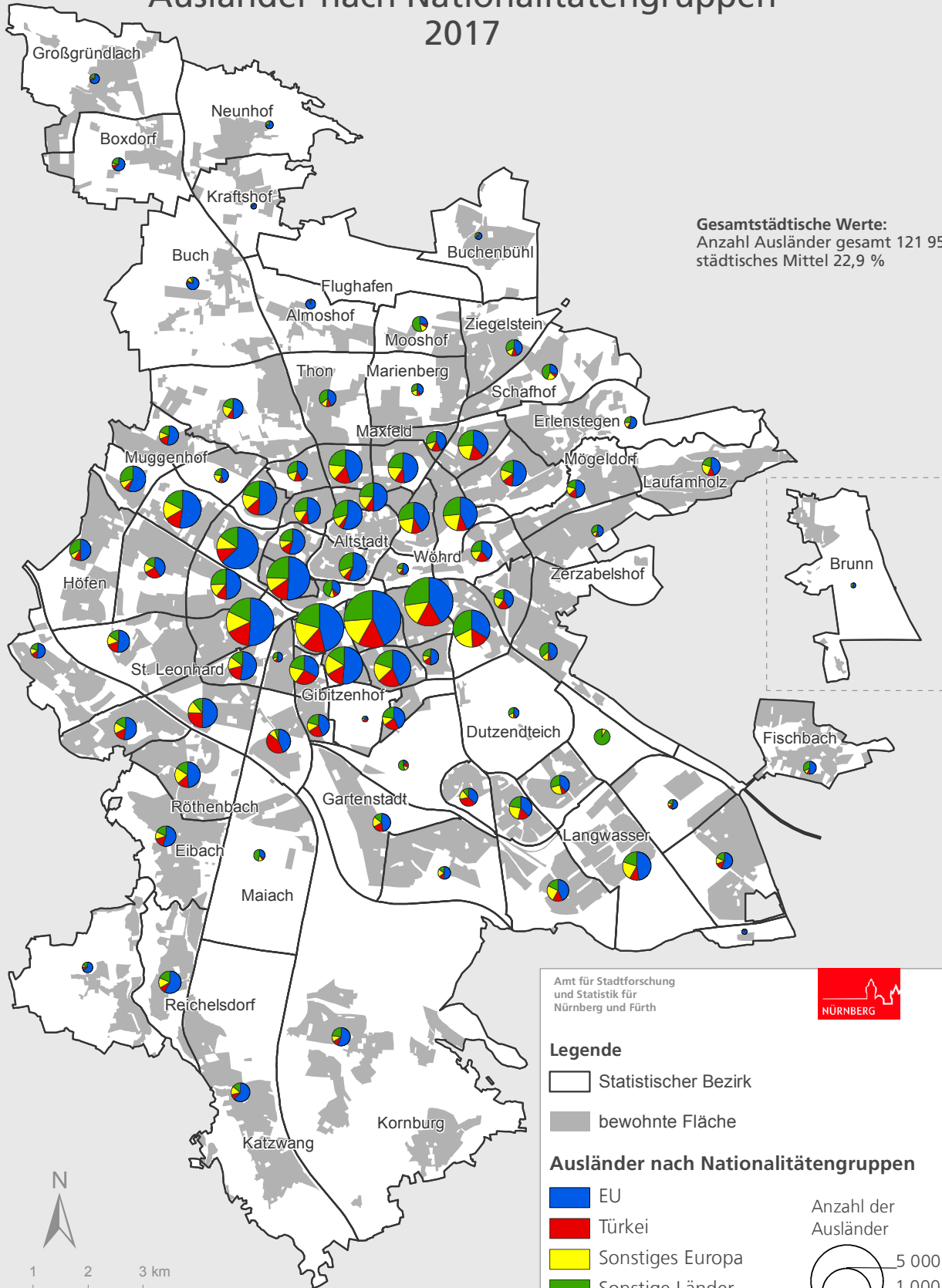

Amt für Stadtforschung und Statistik für Nürnberg und Fürth



Legende

- Statistischer Bezirk
- bewohnte Fläche

Ausländer nach Nationalitätengruppen

- EU
- Türkei
- Sonstiges Europa
- Sonstige Länder

Anzahl der Ausländer

- 5 000
- 1 000



Raumbezugsystem 2018 (Amt für Stadtforschung und Statistik)
Melderegister 31.12.2017

Stadt Nürnberg

Jugendquotient

2017

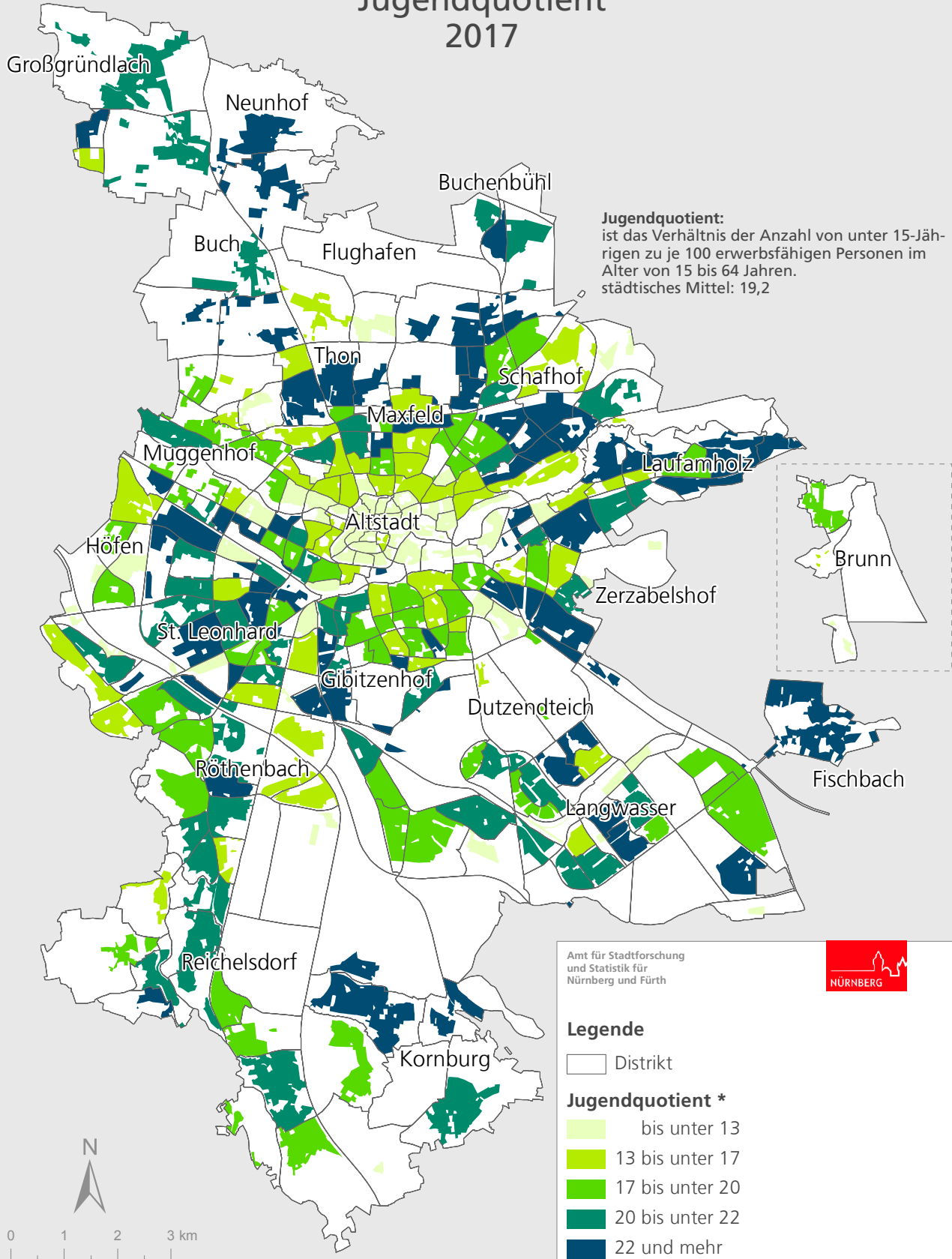

Amt für Stadtforschung und Statistik für Nürnberg und Fürth



Legende

□ Distrikt

Jugendquotient *

- bis unter 13
- 13 bis unter 17
- 17 bis unter 20
- 20 bis unter 22
- 22 und mehr

* Darstellung der bewohnten Fläche

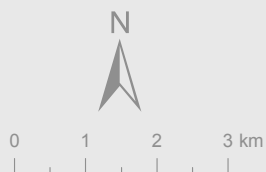

Raumbezugssystem 2018 (Amt für Stadtforschung und Statistik)
Einwohnermelderegister 31.12.2017

Stadt Nürnberg

Seniorenquotient

2017

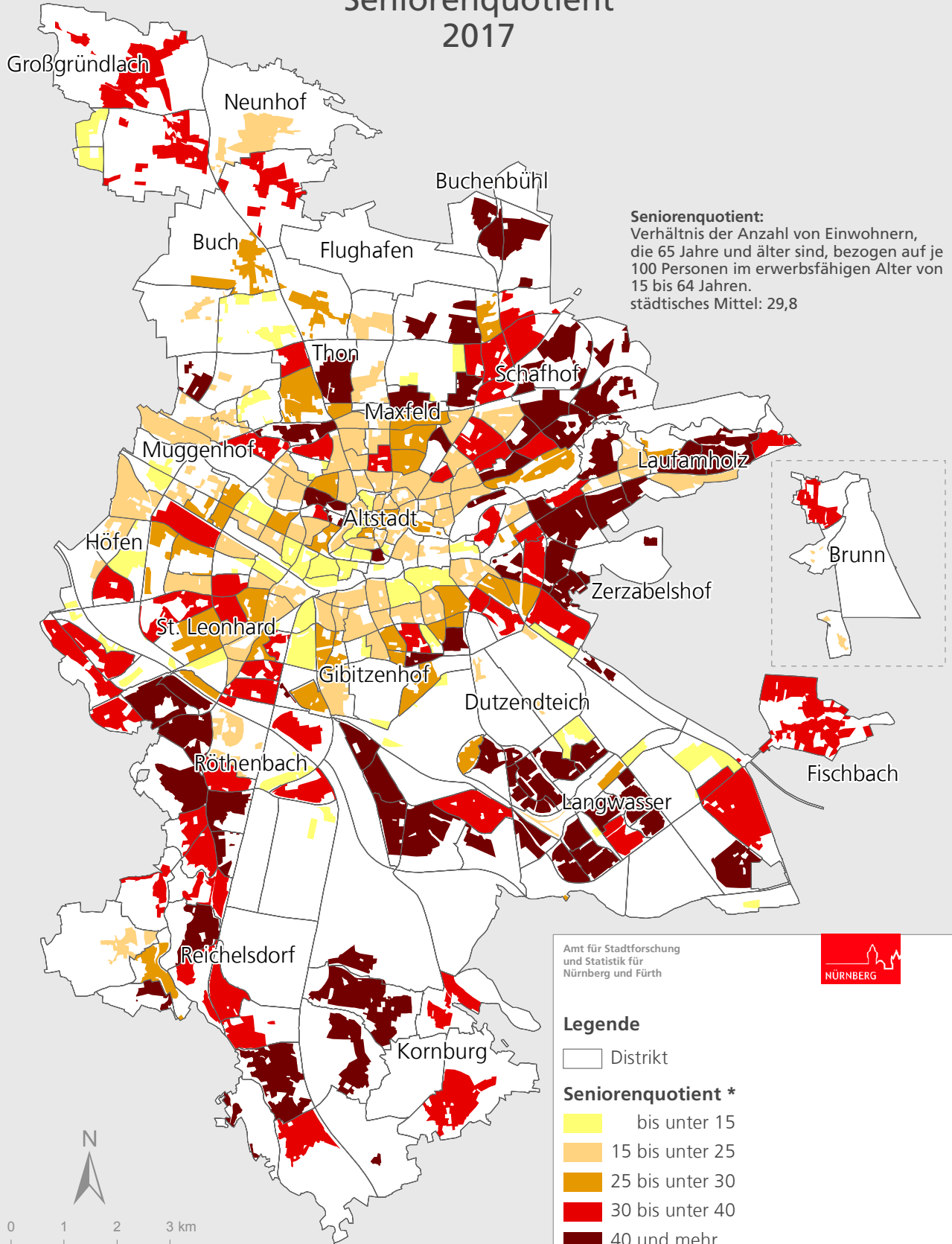

Raumbezugssystem 2018 (Amt für Stadtforschung und Statistik)
Einwohnermelderegister 31.12.2017

Amt für Stadtforschung und Statistik für Nürnberg und Fürth



Stadt Nürnberg

Durchschnittsalter der Bevölkerung 2017

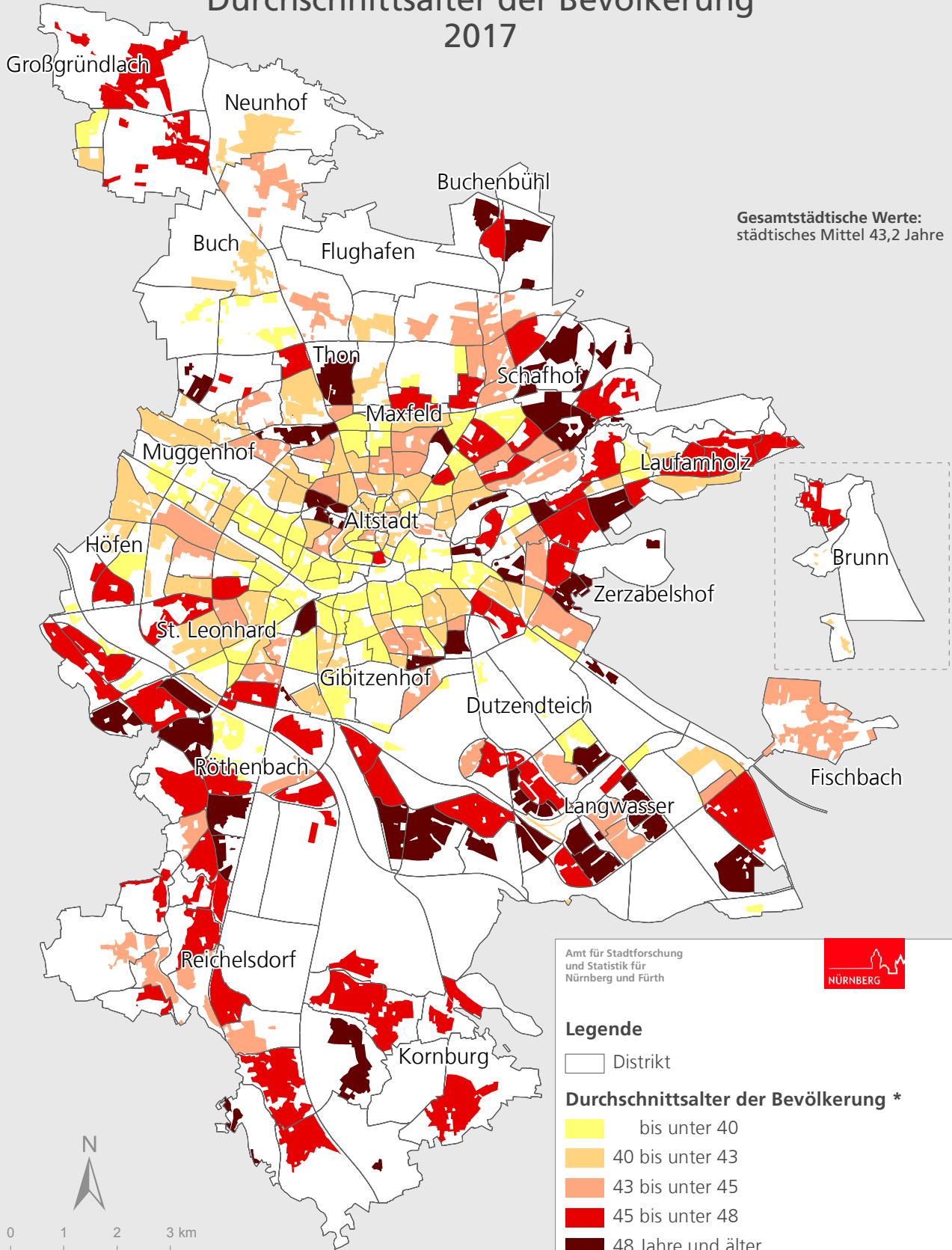

0 1 2 3 km

Raumbezugsystem 2018 (Amt für Stadtforschung und Statistik)
Einwohnermelderegister 31.12.2017

Amt für Stadtforschung
und Statistik für
Nürnberg und Fürth



Legende

□ Distrikt

Durchschnittsalter der Bevölkerung *

- bis unter 40
- 40 bis unter 43
- 43 bis unter 45
- 45 bis unter 48
- 48 Jahre und älter

* Darstellung der bewohnten Fläche

Bevölkerung mit Hauptwohnung in den Statistischen Bezirken S. 42

~~**Bevölkerung mit Hauptwohnung in den Distrikten S. 46**~~

Bevölkerung mit Hauptwohnung in den Statistischen Bezirken

Bezirk	Bevölkerung mit Hauptwohnung am 31.12.2017 insgesamt	nach Altersgruppen (im Alter von ... bis unter ... Jahren)									Durchschnittsalter
		0 - 3	3 - 6	6 - 15	15 - 18	18 - 25	25 - 45	45 - 65	65 - 80	80 und mehr	
		1	2	3	4	5	6	7	8	9	
01	5 281	115	75	155	65	649	2 419	1 081	487	235	40,1
02	1 355	34	25	62	21	216	511	288	145	53	39,5
03	1 405	47	52	108	43	183	549	304	87	32	35,5
04	9 544	329	267	739	261	1 021	3 622	2 404	750	151	37,2
05	6 041	184	154	387	102	417	2 048	1 696	737	316	43,0
06	9 182	217	113	310	91	959	4 114	1 973	989	416	41,1
07	8 237	255	197	402	110	564	2 952	2 128	1 047	582	44,0
08	8 047	226	175	408	151	766	3 024	2 061	911	325	41,3
09	10 001	276	205	426	150	1 120	3 933	2 148	1 164	579	41,5
10	11 262	344	289	824	252	1 297	3 693	2 778	1 356	429	40,1
11	17 980	502	469	1 182	405	2 240	6 295	4 292	1 871	724	39,6
12	3 681	109	80	234	97	240	1 170	1 032	567	152	43,7
13	20 028	614	588	1 486	503	2 244	7 252	4 740	1 983	618	38,6
14	10 925	345	283	778	224	889	3 372	2 733	1 529	772	43,4
15	8 015	264	222	605	169	879	2 948	1 881	816	231	38,7
16	13 397	451	468	1 065	303	1 394	4 662	3 152	1 454	448	38,8
17	5 381	175	168	503	177	515	1 532	1 329	669	313	40,9
18	478	13	9	36	8	54	190	117	39	12	38,6
19	4 893	136	117	375	130	430	1 409	1 420	666	210	42,5
20	14 554	446	432	1 356	456	1 421	4 534	3 499	1 721	689	40,1
21	5 840	189	198	489	154	558	1 884	1 425	669	274	40,2
22	9 881	357	312	820	278	871	3 674	2 286	998	285	38,4
23	10 989	315	254	646	236	910	4 145	2 721	1 217	545	41,3
24	5 140	167	140	262	120	390	1 744	1 340	658	319	43,2
25	11 671	447	364	824	229	928	4 130	2 956	1 395	398	40,5
26	10 556	320	232	498	148	1 005	3 693	2 393	1 471	796	43,8
27	11 614	348	244	666	196	1 070	4 328	2 828	1 371	563	41,5
28	4 050	114	88	303	123	365	1 219	1 134	530	174	42,1
29	6 150	184	135	473	172	447	1 618	1 815	908	398	44,4
30	1 037	28	28	72	25	106	383	255	107	33	39,3
31	4 067	97	111	316	101	306	1 028	1 150	610	348	45,4
32	7 461	194	190	526	169	456	1 753	1 979	1 546	648	47,9
33	6 956	177	217	704	248	485	1 456	2 003	1 173	493	45,0
34	607	47	45	88	17	98	242	64	6	-	25,4
35	1 229	30	26	90	46	107	333	360	164	73	43,6
36	10 297	297	276	917	324	649	2 269	2 738	1 868	959	46,5
37	8 354	212	191	536	187	483	1 980	2 290	1 672	803	48,5
38	8 222	230	194	579	215	510	1 818	2 459	1 525	692	47,5
39	84	-	-	-	1	9	51	20	3	-	37,3
40	4 193	122	107	340	91	340	1 224	1 149	505	315	43,3
41	410	23	14	43	17	73	153	63	20	4	31,5
42	237	7	10	36	17	17	77	62	9	2	33,5
43	2 450	79	72	259	71	240	857	579	236	57	37,5
44	5 127	135	161	345	150	324	1 069	1 634	871	438	47,2
45	7 495	191	167	513	181	424	1 646	2 275	1 453	645	48,0
46	4 715	124	133	377	165	398	1 211	1 357	661	289	43,4
47	1 244	35	31	79	31	129	325	382	180	52	43,5
48	10 817	250	272	798	278	704	2 394	3 317	2 043	761	47,1
49	13 366	353	438	1 067	373	802	2 765	3 959	2 658	951	46,9
50	7 149	191	194	590	213	595	2 051	1 884	1 040	391	42,8

nach Geschlecht		nach der Religionszugehörigkeit			Ausländische Bevölkerung nach der Staatsangehörigkeit					Bezirk
Männer	Frauen	evangelisch	katholisch	sonstige oder keine	insgesamt	EU-Bürger	Türkei	übr. Europa	Sonstige	
12	13	14	15	16	17	18	19	20	21	
2 847	2 434	1 092	1 236	2 953	1 878	1 028	127	159	564	01
624	731	331	335	689	307	153	33	54	67	02
769	636	187	235	983	701	261	58	72	310	03
5 301	4 243	1 505	1 717	6 322	4 498	2 306	615	476	1 101	04
2 960	3 081	1 419	1 246	3 376	1 532	829	181	168	354	05
4 459	4 723	2 307	2 389	4 486	2 050	1 138	98	216	598	06
3 940	4 297	2 336	1 826	4 075	1 648	801	174	246	427	07
3 946	4 101	1 927	1 933	4 187	1 902	955	180	302	465	08
4 871	5 130	2 564	2 419	5 018	2 303	953	254	451	645	09
5 634	5 628	2 400	2 527	6 335	3 291	1 122	502	600	1 067	10
8 915	9 065	3 919	3 912	10 149	5 696	2 364	926	844	1 562	11
1 777	1 904	954	885	1 842	603	309	84	75	135	12
10 269	9 759	3 615	4 118	12 295	7 828	3 384	1 170	1 231	2 043	13
5 195	5 730	2 447	2 409	6 069	3 216	1 411	621	543	641	14
4 076	3 939	1 451	1 598	4 966	3 367	1 730	520	575	542	15
6 779	6 618	2 276	2 882	8 239	5 672	2 627	866	992	1 187	16
2 674	2 707	917	1 148	3 316	2 040	682	528	395	435	17
288	190	61	97	320	225	109	25	29	62	18
2 477	2 416	1 043	1 097	2 753	1 920	1 002	356	287	275	19
7 194	7 360	2 843	2 985	8 726	5 492	2 799	924	783	986	20
3 036	2 804	1 270	1 237	3 333	2 192	1 081	251	302	558	21
5 127	4 754	1 668	1 851	6 362	4 200	2 668	444	442	646	22
5 317	5 672	2 676	2 662	5 651	2 806	1 429	357	426	594	23
2 383	2 757	1 470	1 118	2 552	960	408	121	156	275	24
5 593	6 078	2 737	2 731	6 203	2 677	1 210	433	412	622	25
5 008	5 548	2 832	2 515	5 209	2 139	1 047	216	360	516	26
5 690	5 924	2 891	2 673	6 050	2 761	1 204	271	548	738	27
2 051	1 999	955	889	2 206	1 049	416	195	167	271	28
2 899	3 251	1 800	1 538	2 812	904	374	165	177	188	29
529	508	255	244	538	269	121	17	47	84	30
1 999	2 068	981	1 038	2 048	774	290	264	132	88	31
3 502	3 959	1 981	2 224	3 256	1 250	473	194	302	281	32
3 339	3 617	1 890	2 298	2 768	851	324	71	205	251	33
366	241	-	4	603	607	-	1	55	551	34
617	612	388	343	498	221	120	29	30	42	35
4 752	5 545	2 650	3 248	4 399	1 952	928	213	418	393	36
3 951	4 403	2 350	2 606	3 398	1 136	492	164	276	204	37
4 035	4 187	2 631	2 739	2 852	656	366	83	87	120	38
54	30	8	31	45	71	67	-	2	2	39
2 063	2 130	961	938	2 294	1 216	527	260	151	278	40
244	166	44	38	328	246	34	44	35	133	41
127	110	25	38	174	84	26	27	13	18	42
1 294	1 156	369	502	1 579	1 191	527	258	161	245	43
2 493	2 634	1 749	1 509	1 869	385	198	52	77	58	44
3 543	3 952	2 656	1 841	2 998	775	371	147	141	116	45
2 332	2 383	1 043	1 157	2 515	1 394	612	584	122	76	46
674	570	356	293	595	310	112	13	41	144	47
5 185	5 632	3 913	3 157	3 747	846	524	73	125	124	48
6 418	6 948	4 848	3 787	4 731	805	450	81	91	183	49
3 520	3 629	1 625	1 682	3 842	2 093	1 063	516	278	236	50

noch: Bevölkerung mit Hauptwohnung in den Statistischen Bezirken

Bezirk	Bevölkerung mit Hauptwohnung am 31.12.2017 insgesamt	nach Altersgruppen (im Alter von ... bis unter ... Jahren)									Durchschnittsalter
		0 - 3	3 - 6	6 - 15	15 - 18	18 - 25	25 - 45	45 - 65	65 - 80	80 und mehr	
	1	2	3	4	5	6	7	8	9	10	11
51	8 516	195	185	593	213	483	1 853	2 450	1 743	801	48,9
52	12 098	294	311	896	311	757	3 075	3 452	2 098	904	46,3
53	8 614	211	196	667	267	585	1 874	2 609	1 512	693	46,7
54	7 611	204	215	584	183	454	1 999	2 120	1 311	541	45,7
55	2 445	67	50	204	70	179	554	805	393	123	44,9
60	6 359	193	175	497	150	407	1 758	1 807	929	443	44,6
61	4 288	112	89	315	123	329	937	1 375	699	309	46,1
62	5 920	179	160	541	229	470	1 364	1 824	833	320	43,2
63	3 546	124	83	201	83	321	1 084	1 027	480	143	42,7
64	9 249	303	235	698	245	805	3 023	2 408	1 141	391	41,2
65	2 725	100	75	250	78	353	966	639	213	51	36,3
70	3 339	115	105	220	64	203	971	977	473	211	44,5
71	4 061	128	109	339	104	302	1 230	1 209	475	165	41,7
72	8 905	275	238	622	198	506	2 278	2 868	1 483	437	45,5
73	1 756	66	75	146	45	136	557	480	177	74	40,0
74	5 163	157	134	402	131	352	1 263	1 410	929	385	45,9
75	1 112	18	25	75	24	123	319	341	126	61	42,7
76	810	23	28	77	23	59	179	263	109	49	43,5
77	1 642	69	52	177	49	112	424	512	182	65	40,9
78	2 758	72	73	213	61	178	698	888	401	174	45,1
79	4 683	134	128	358	123	327	984	1 567	772	290	45,9
80	4 142	136	127	317	121	401	1 230	1 127	497	186	41,1
81	8 487	278	262	691	227	695	2 673	2 135	1 061	465	41,5
82	2 163	40	40	149	40	183	544	519	322	326	48,9
83	4 230	109	113	371	136	251	906	1 314	681	349	46,1
84	5 719	128	152	503	191	416	1 236	1 852	905	336	44,9
85	1 919	86	69	156	36	120	561	426	353	112	43,4
86	2 249	47	66	185	61	139	437	704	413	197	47,7
87	-	-	-	-	-	-	-	-	-	-	-
90	9 572	295	245	726	240	609	2 711	2 728	1 352	666	44,5
91	4 023	79	102	358	104	237	825	1 187	737	394	48,1
92	5 532	142	158	519	154	350	1 302	1 579	902	426	45,1
93	4 796	121	129	392	135	253	1 009	1 437	888	432	47,7
94	8 531	234	239	777	269	533	1 949	2 561	1 435	534	45,0
95	8 039	176	190	611	190	454	1 678	2 253	1 340	1 147	49,8
96	5 129	140	133	476	159	350	1 171	1 640	750	310	44,5
97	968	29	26	59	36	66	203	321	176	52	46,0
Insg.	532 194	15 424	14 024	39 062	13 167	43 795	157 574	142 747	74 846	31 555	43,2

nach Geschlecht		nach der Religionszugehörigkeit			Ausländische Bevölkerung nach der Staatsangehörigkeit					Bezirk
Männer	Frauen	evangelisch	katholisch	sonstige oder keine	insgesamt	EU-Bürger	Türkei	übr. Europa	Sonstige	
12	13	14	15	16	17	18	19	20	21	
3 945	4 571	2 519	2 532	3 465	1 208	628	191	188	201	51
5 705	6 393	3 740	3 468	4 890	1 564	773	214	323	254	52
4 188	4 426	3 030	2 297	3 287	1 000	550	155	118	177	53
3 569	4 042	2 481	2 106	3 024	1 200	698	104	175	223	54
1 216	1 229	968	504	973	268	181	23	22	42	55
3 104	3 255	1 647	1 640	3 072	1 184	612	215	165	192	60
2 157	2 131	1 546	1 209	1 533	526	280	69	75	102	61
2 940	2 980	1 623	1 444	2 853	1 030	422	274	150	184	62
1 896	1 650	890	692	1 964	1 102	551	103	90	358	63
4 724	4 525	1 736	1 812	5 701	3 418	1 789	481	537	611	64
1 525	1 200	339	453	1 933	1 583	887	97	138	461	65
1 592	1 747	917	785	1 637	481	224	49	97	111	70
2 078	1 983	1 106	905	2 050	898	482	140	111	165	71
4 375	4 530	2 826	2 114	3 965	986	496	95	188	207	72
918	838	812	335	609	377	290	21	44	22	73
2 473	2 690	1 777	1 293	2 093	683	297	62	77	247	74
575	537	551	201	360	236	221	5	2	8	75
406	404	440	154	216	80	62	7	2	9	76
828	814	842	340	460	145	103	1	4	37	77
1 417	1 341	1 141	628	989	408	257	35	25	91	78
2 285	2 398	2 156	1 093	1 434	230	157	11	14	48	79
2 044	2 098	1 053	895	2 194	949	403	147	123	276	80
4 070	4 417	1 985	1 896	4 606	2 139	820	331	430	558	81
1 013	1 150	555	475	1 133	572	170	44	103	255	82
2 026	2 204	1 524	1 054	1 652	339	139	37	59	104	83
2 776	2 943	2 042	1 376	2 301	636	281	72	78	205	84
955	964	539	403	977	557	145	34	83	295	85
1 097	1 152	920	593	736	113	74	8	10	21	86
-	-	-	-	-	-	-	-	-	-	87
4 419	5 153	2 590	2 251	4 731	1 592	821	202	248	321	90
1 890	2 133	1 390	943	1 690	355	195	17	55	88	91
2 656	2 876	1 764	1 290	2 478	778	385	108	126	159	92
2 300	2 496	1 695	1 229	1 872	329	154	28	41	106	93
4 101	4 430	3 022	2 032	3 477	792	356	89	183	164	94
3 611	4 428	2 958	2 096	2 985	745	336	46	91	272	95
2 533	2 596	1 823	1 299	2 007	400	203	24	38	135	96
477	491	379	233	356	60	29	2	4	25	97
261 020	271 174	141 942	127 995	262 257	121 952	57 896	17 327	18 494	28 235	Insg.

4. Haushalte

Im Meldewesen gibt es kein Merkmal, das die Haushaltszugehörigkeit anzeigt. Aufgrund von Hinweisen in den Datensätzen der Eltern auf die Kinder und der Ehegatten untereinander lassen sich jedoch sogenannte „Kernhaushalte“ ermitteln. Mit einem im KOSIS-

Verbund gepflegten Standardprogramm zur Generierung von Haushalten (HHGEN) wurden den Kernhaushalten weitere Personen aufgrund von Namensgleichheit, Einzugsdatum, Herkunftsort und Altersdifferenzen zugeordnet. Anstalten und Heime wurden bei dieser Gene-

rierung ausgeklammert. Bei den so ermittelten Haushaltszahlen handelt es sich zwar um Schätzgrößen, diese bieten jedoch eine gute Größenangabe für die tatsächliche Zahl, Größe und Struktur der Haushalte in den jeweiligen Statistischen Bezirken bzw. Distrikten.

Zu den einzelnen Spalten der folgenden Tabelle ist anzumerken:

1 - 6	Haushalte	Zahl der privaten Haushalte nach der Haushaltgenerierung mit HHGEN. Basis der Haushaltgenerierung ist die Wohnberechtigte Bevölkerung aus dem Melderegister, wobei Adressen, an denen sich Anstalten/Heime befinden, von der Generierung ausgeschlossen werden. Bei weniger als insg. 3 Haushalten in den Distrikten bzw. Bezirken erfolgen keine detaillierten Angaben.
7	Durchschnittliche Haushaltsgröße	Zahl der Personen je Haushalt. Die Zahl wird ermittelt, in dem die Wohnberechtigte Bevölkerung abzüglich der Bevölkerung in Anstalten/Heimen zur Zahl der Haushalte in Relation gesetzt wird.
8 - 9	Haushalte mit Kindern	Zahl der Haushalte, in denen mindestens ein Kind unter 18 Jahren an der gleichen Adresse lebt. Alleinerziehende sind Haushalte mit Kindern, in denen nur ein Elternteil (Vater oder Mutter) im gleichen Haushalt wohnt. Bei weniger als 3 Haushalten mit Kindern in den Distrikten bzw. Bezirken erfolgen keine Angaben.
10 - 12	Haushalte nach der Zahl der Kinder im Haushalt	Maßgeblich sind die im gleichen Haushalt lebenden Kinder unter 18 Jahren. Bei weniger als 3 Haushalten mit Kindern in den Distrikten bzw. Bezirken erfolgen keine Angaben.

Stadt Nürnberg

Haushaltsgröße

2017

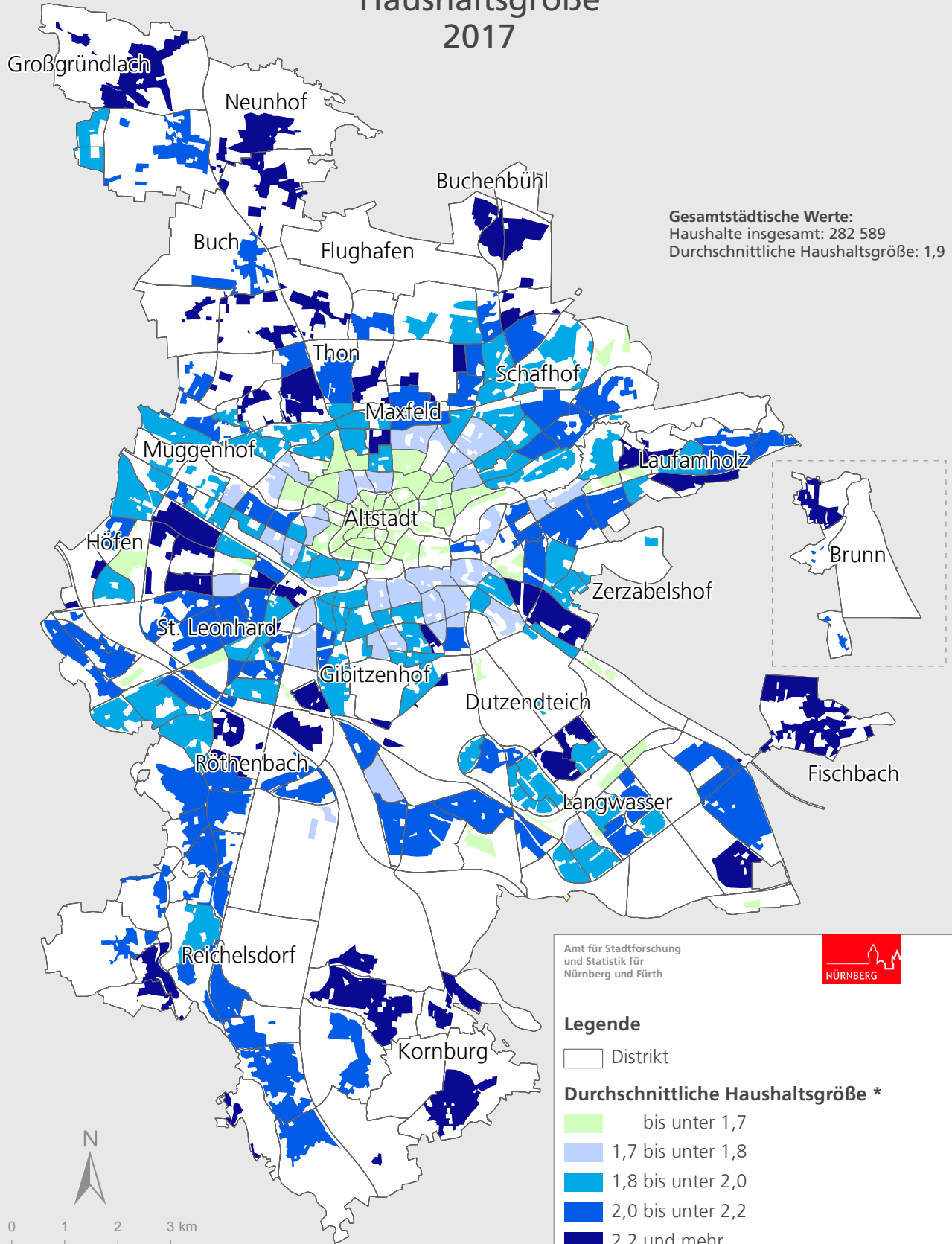

Raumbezugssystem 2018 (Amt für Stadtforschung und Statistik)
 Einwohnermelderegister 31.12.2017

Amt für Stadtforschung
 und Statistik für
 Nürnberg und Fürth



Legende

□ Distrikt

Durchschnittliche Haushaltsgröße *

- bis unter 1,7
- 1,7 bis unter 1,8
- 1,8 bis unter 2,0
- 2,0 bis unter 2,2
- 2,2 und mehr

* Darstellung der bewohnten Fläche

Stadt Nürnberg

Einpersonenhaushalte

2017

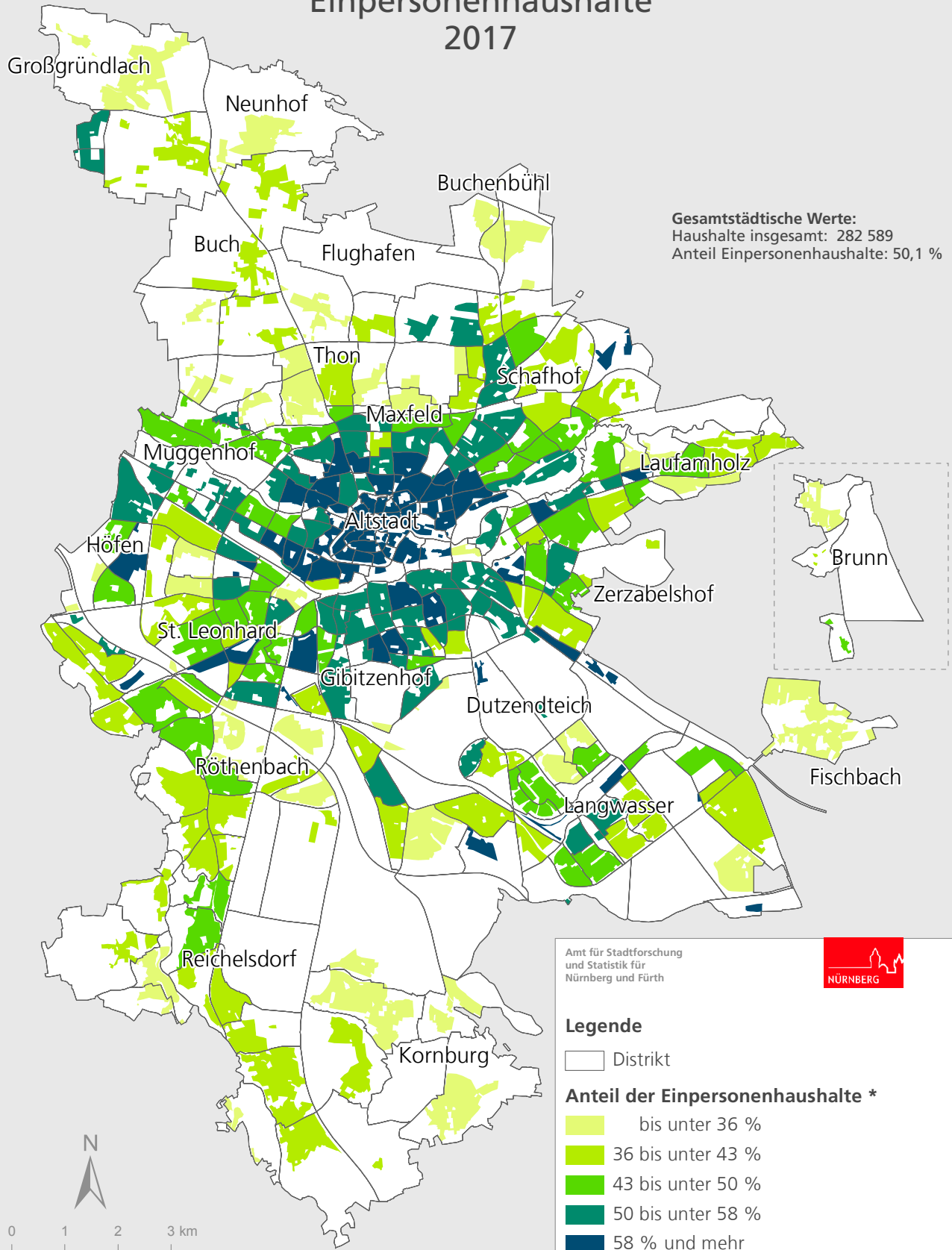

Großgründlach

Neunhof

Buchenbühl

Buch

Flughafen

Thon

Schafhof

Maxfeld

Muggenhof

Laufamholz

Höfen

Altstadt

Zerzabelshof

St. Leonhard

Gibitzenhof

Dutzensteich

Fischbach

Röthenbach

Langwasser

Reichelsdorf

Kornburg



0 1 2 3 km

Raumbezugssystem 2018 (Amt für Stadtforschung und Statistik)
 Einwohnermelderegister 31.12.2017

Amt für Stadtforschung
 und Statistik für
 Nürnberg und Fürth



Legende

□ Distrikt

Anteil der Einpersonenhaushalte *

- bis unter 36 %
- 36 bis unter 43 %
- 43 bis unter 50 %
- 50 bis unter 58 %
- 58 % und mehr

* Darstellung der bewohnten Fläche

Haushalte in den Statistischen Bezirken S. 66

~~Haushalte in den Distrikten S. 68~~

Haushalte in den Statistischen Bezirken

Bezirk	Haushalte am 31.12.2017 insgesamt	Haushalte nach der Zahl der Personen im Haushalt					durchschnittl. Haushaltsgröße	Haushalte mit Kindern		Haushalte nach der Zahl der Kinder im Haushalt		
		1	2	3	4	5 und mehr		insgesamt	darunter Alleinerziehende	1	2	3 und mehr
		1	2	3	4	5		6	7	8	9	10
01	3 633	2 586	750	175	79	43	1,4	260	68	168	70	22
02	948	642	189	66	40	11	1,5	90	22	52	28	10
03	720	415	168	68	49	20	1,7	102	17	52	41	9
04	5 306	3 095	1 133	515	327	236	1,8	888	239	464	274	150
05	3 564	2 077	862	335	205	85	1,7	507	92	281	168	58
06	6 687	4 667	1 400	409	158	53	1,4	519	127	366	122	31
07	5 013	3 037	1 220	438	240	78	1,6	635	142	386	205	44
08	5 003	3 040	1 206	396	267	94	1,6	639	153	383	210	46
09	6 433	4 169	1 480	442	252	90	1,5	658	160	398	207	53
10	6 390	3 537	1 703	626	339	185	1,7	1 003	358	582	295	126
11	10 405	5 944	2 680	895	595	291	1,7	1 538	404	850	514	174
12	2 126	1 117	643	193	123	50	1,8	315	74	174	102	39
13	11 282	6 480	2 715	1 028	695	364	1,7	1 808	488	952	620	236
14	5 971	3 160	1 613	654	356	188	1,8	982	248	542	312	128
15	4 644	2 693	1 097	433	271	150	1,7	782	232	445	241	96
16	7 472	4 161	1 772	810	465	264	1,8	1 326	397	708	423	195
17	2 568	1 198	700	333	226	111	2,0	605	208	316	208	81
18	248	143	55	32	14	4	1,7	39	10	21	15	3
19	2 532	1 222	724	299	202	85	1,9	471	146	275	146	50
20	7 293	3 412	2 032	862	654	333	2,0	1 560	385	789	562	209
21	3 000	1 504	818	338	214	126	1,9	581	172	309	192	80
22	5 027	2 664	1 200	543	394	226	1,9	1 005	264	497	365	143
23	6 567	3 966	1 536	615	330	120	1,6	941	273	569	292	80
24	3 061	1 820	742	256	178	65	1,7	418	86	226	150	42
25	6 523	3 481	1 736	697	447	162	1,8	1 179	321	669	395	115
26	6 344	3 684	1 691	540	330	99	1,7	807	167	495	261	51
27	6 999	4 207	1 736	623	325	108	1,6	927	250	580	278	69
28	2 209	1 109	609	257	145	89	1,9	394	118	210	141	43
29	3 144	1 480	876	421	264	103	1,9	606	123	328	210	68
30	601	358	142	53	34	14	1,7	82	18	46	28	8
31	2 126	1 002	624	272	155	73	1,9	416	102	254	122	40
32	3 869	1 695	1 270	470	313	121	1,9	683	154	359	257	67
33	3 090	1 057	1 043	468	360	162	2,2	748	203	331	286	131
34	-	-	-	-	-	-	-	-	-	-	-	-
35	589	256	179	77	52	25	2,0	113	24	65	33	15
36	5 026	2 103	1 642	646	452	183	2,0	1 090	329	553	390	147
37	4 558	2 199	1 396	537	337	89	1,8	746	166	433	260	53
38	3 942	1 460	1 362	604	393	123	2,1	764	120	404	285	75
39	59	36	20	2	-	1	1,5
40	2 082	1 076	521	252	162	71	1,9	403	99	224	128	51
41	105	33	27	17	19	9	2,5	37	4	17	14	6
42	82	16	21	14	19	12	2,9	39	7	15	18	6
43	1 202	602	290	158	93	59	1,9	275	86	157	84	34
44	2 445	890	843	346	288	78	2,1	487	55	247	197	43
45	4 146	2 027	1 276	486	280	77	1,8	669	161	355	259	55
46	2 168	788	701	318	237	124	2,2	491	91	247	183	61
47	531	201	168	94	50	18	2,1	97	11	57	33	7
48	5 271	2 025	1 795	770	512	169	2,1	998	160	508	395	95
49	6 102	1 966	2 256	970	692	218	2,2	1 364	201	695	515	154
50	3 658	1 659	1 087	475	303	134	2,0	733	206	409	233	91

noch: Haushalte in den Statistischen Bezirken

Bezirk	Haushalte am 31.12.2017 insgesamt	Haushalte nach der Zahl der Personen im Haushalt					durch- schnittl. Haushalts- größe	Haushalte mit Kindern		Haushalte nach der Zahl der Kinder im Haushalt		
		1	2	3	4	5 und mehr		ins- gesamt	darunter Allein- erziehende	1	2	3 und mehr
		1	2	3	4	5		6	7	8	9	10
51	4 365	1 934	1 445	548	334	104	1,9	758	166	406	286	66
52	6 028	2 507	2 005	801	550	165	2,0	1 187	236	668	432	87
53	4 237	1 748	1 366	600	405	118	2,0	835	147	448	313	74
54	3 951	1 779	1 255	491	314	112	1,9	749	221	403	283	63
55	1 131	386	393	187	130	35	2,2	239	40	131	82	26
60	2 994	1 240	948	409	298	99	2,0	632	112	336	242	54
61	2 041	775	658	327	209	72	2,1	405	74	225	144	36
62	2 604	878	813	430	338	145	2,3	655	110	310	271	74
63	1 808	896	500	231	135	46	1,9	299	65	179	98	22
64	5 055	2 717	1 288	512	378	160	1,8	877	222	465	316	96
65	1 325	712	307	144	97	65	1,9	245	69	115	87	43
70	1 658	747	517	212	141	41	1,9	321	38	172	125	24
71	2 116	1 000	590	275	173	78	1,9	416	90	219	144	53
72	4 486	1 830	1 489	644	395	128	2,0	871	127	484	315	72
73	799	299	247	116	93	44	2,2	186	25	86	73	27
74	2 508	1 018	832	334	271	53	2,0	495	66	256	205	34
75	522	196	176	65	56	29	2,1	90	14	46	38	6
76	371	134	115	61	41	20	2,2	96	17	53	31	12
77	698	216	210	129	113	30	2,3	211	28	105	82	24
78	1 347	564	424	195	116	48	2,0	253	34	135	94	24
79	2 154	684	785	347	275	63	2,2	472	68	244	188	40
80	2 108	955	626	270	180	77	2,0	401	75	205	150	46
81	4 756	2 589	1 192	481	340	154	1,8	903	278	489	304	110
82	934	501	244	99	63	27	1,8	141	31	85	42	14
83	1 993	795	625	268	234	71	2,1	437	57	207	184	46
84	2 887	1 336	828	346	270	107	2,0	576	116	300	208	68
85	1 000	549	273	85	64	29	1,8	156	31	78	56	22
86	1 027	340	358	175	108	46	2,2	207	15	101	77	29
87	-	-	-	-	-	-	-	-	-	-	-	-
90	5 118	2 544	1 472	603	355	144	1,9	955	232	523	344	88
91	1 935	805	613	238	213	66	2,0	399	65	198	164	37
92	2 712	1 265	742	333	278	94	2,0	583	118	280	230	73
93	2 464	1 074	791	298	231	70	2,0	475	58	228	197	50
94	4 144	1 629	1 355	539	473	148	2,1	937	156	457	391	89
95	3 779	1 780	1 158	419	331	91	1,9	702	140	361	278	63
96	2 343	808	785	377	298	75	2,2	553	77	278	224	51
97	427	115	158	87	53	14	2,3	95	11	56	34	5
Insg.	282 589	141 504	79 332	32 004	21 288	8 461	1,9	49 633	11 371	26 796	17 499	5 338

5. Wohnungsbestand und Bautätigkeit

Zum 31.12.2017 wurden vom Bayerischen Landesamt für Statistik in Nürnberg 276 791 Wohnungen in Wohn- und Nichtwohngebäuden (einschließlich Wohnungen in Wohnheimen) festgestellt. Die Ergebnisse der amtlichen Fortschreibung auf Basis der endgültigen Ergebnisse der Gebäude- und Wohnungszählung 2011 stehen allerdings nicht in kleinräumiger Gliederung zur Verfügung. Der in dieser Ausgabe der innergebietlichen Strukturdaten dargestellte Wohnungsbestand beruht auf der vom Amt für Stadtforschung und Statistik geführten Gebäudedatei, die auf Basis

der Grundstücks- und Gebäudeerhebung 1980 unter Heranziehung wohnungsstatistisch relevanter Quellen (u.a. Zensus 2011) aktualisiert und mit Hilfe der amtlichen Bautätigkeitsstatistik fortgeschrieben wurde. Daneben finden unterjährig Korrekturen an der Gebäudedatei statt, wodurch der Gebäude- und Wohnungsbestand ebenfalls angepasst wird und sich somit sukzessive dem Ergebnis der amtlichen Fortschreibung nähert. Der Vergleich zweier Jahresendstände mag daher über den tatsächlichen Wohnungsbestand hinwegtäuschen.

Die **Bautätigkeitsstatistik**

(Baugenehmigungen, Baufertigstellungen) erstreckt sich auf alle genehmigungs-, zustimmungs- oder anzeigepflichtigen Baumaßnahmen, bei denen Wohnraum oder sonstiger Nutzraum geschaffen oder verändert wird. Es werden auch die Bauvorhaben nachgewiesen, die seit dem 01.06.1994 aufgrund der neuen Bayerischen Bauordnung vom Genehmigungsverfahren freigestellt sind.

Die für Nürnberg ausgewiesenen kleinräumigen Zahlen zur Bautätigkeit entsprechen in Summe den amtlichen Zahlen des Bayerischen Landesamts für Statistik.

Wohnungs- und Gebäudebestand:

Spalte	Spaltentitel	Bemerkungen
1	Wohnungen insg.	Alle Wohnungen in Wohn- und Nichtwohngebäuden einschl. Wohnungen in Wohnheimen am Jahresende. Wohnungen sind nach außen abgeschlossene, mit Küche oder Kochnische ausgestattete Wohneinheiten, die die Führung eines eigenen Haushalts ermöglichen.
2 - 8	davon nach Räumen	Der Bestand an Wohnungen (Definition siehe Sp. 1) aufgegliedert nach Zahl der Räume in der Wohnung.
9	Räume insg.	Die Gesamtzahl der Räume in Wohnungen (Definition siehe Sp. 1) am Jahresende. Als Räume zählen alle Wohn- und Schlafzimmer mit 6m ² und mehr Wohnfläche. Nicht als Räume gelten Nebenräume wie Abstellräume, Speisekammern, Flure, Badezimmer, Toiletten sowie Kleinwohnräume unter 6 m ² .
10 - 14	Wohnungen nach Baualtersgruppe	Alle Wohnungen in Wohn- und Nichtwohngebäuden am Jahresende, aufgegliedert - unabhängig von später erfolgten Modernisierungen - nach der ursprünglichen Baualtersgruppe des Gebäudes.
15	Wohngebäude insg.	Zahl der Wohngebäude einschl. Wohnungen in Wohnheimen am Jahresende. Wohngebäude sind Gebäude, die mindestens zur Hälfte (gemessen am Anteil der Wohnfläche an der Nutzfläche nach DIN 277) Wohnzwecken dienen (mit/ohne Eigentumswohnungen). Wohngebäude können je nach Zahl der Wohnungen weiter differenziert werden (siehe Sp. 16 - 19).
16	darunter Ein- und Zweifamilienhäuser	Alle Wohngebäude mit 1 - 2 Wohnungen. Als Haustyp sind Einzelhaus (einzelnes freistehendes Wohngebäude, das aus mehreren Gebäudeteilen bestehen kann), Doppelhaushälfte (zwei Wand an Wand gebaute Wohngebäude, die durch massive und vom Keller bis zum Dach reichende Wände (=Brandmauer) getrennt sind) und das Reihenhaus (ein Wohngebäude ist mit mindestens zwei anderen Wohngebäuden gleichen Typs aneinander gebaut) prägend.
17	darunter Mehrfamilienhäuser mit 3 - 9 Wohnungen	Alle Wohngebäude einschl. Wohnungen in Wohnheimen mit 3 - 9 Wohnungen. Als Haustypen sind Einzelhaus, Doppelhaushälfte und Reihenhaus prägend (Definitionen siehe Sp. 16).

18	darunter Mehrfamilienhäuser mit 10 - 19 Wohnungen	Alle Wohngebäude einschl. Wohnungen in Wohnheimen mit 10 - 19 Wohnungen. Als Haustypen sind Einzelhaus, Doppelhaushälfte und Reihenhaus prägend (Definitionen siehe Sp. 16).
19	darunter Mehrfamilienhäuser mit 20 und mehr Wohnungen	Alle Wohngebäude einschl. Wohnungen in Wohnheimen mit 20 und mehr Wohnungen. Als Haustypen sind Einzelhaus, Doppelhaushälfte und Reihenhaus prägend (Definitionen siehe Sp. 16).
20	Wohnfläche insg. (in 100 m ²)	Die Wohnfläche in allen Wohngebäuden einschl. Wohnungen in Wohnheimen umfasst die Grundflächen von Räumen, die ausschließlich zu dieser Wohnung gehören (also die Flächen von Wohn- und Schlafräumen, Küchen und Nebenräumen innerhalb der Wohnung).
21	Nichtwohngebäude insg.	Zahl der Nichtwohngebäude am Jahresende. Nichtwohngebäude sind Gebäude, die überwiegend (zu mehr als der Hälfte der Nutzfläche nach DIN 277) Nichtwohnzwecken dienen. Dazu zählen die nach Nutzungsart differenzierten Gebäude der Spalten 22 - 24 sowie alle Anstaltsgebäude.
22	darunter Büro und Verwaltung	Dazu gehören alle Büro- und Verwaltungsgebäude inkl. Büro- und Verwaltungsgebäude der Polizei, der Feuerwehr und der Bundespolizei.
23	darunter Handel und Gastgewerbe	Dazu gehören alle Fabrik- und Werkstattgebäude, Handelsgebäude, andere Warenlagergebäude, Hotels, Gaststättengebäude sowie Filmtheater.
24	darunter sonstige Nichtwohngebäude	Dazu gehören alle landwirtschaftlichen Betriebsgebäude, Betriebsgebäude, Warenlager- und Verkehrsgebäude der Polizei, der Feuerwehr und der Bundespolizei, Schulgebäude, kulturelle, kirchliche und medizinische Gebäude, Sportgebäude u. a.
25	Nutzfläche insg. (in 100 m ²)	Die Nutzfläche in Nichtwohngebäuden (Definition siehe Sp. 21) bezeichnet alle anrechenbaren Flächen in Gebäuden oder Bauteilen, die nicht zu Wohnzwecken genutzt werden (mehr dazu in DIN 277).

Bautätigkeit:

Spalte	Spaltentitel	Bemerkungen
1	Baugenehmigungen - Wohngebäude insg.	Alle Baugenehmigungen o h n e Umbaumaßnahmen (nur Neubau) für Wohngebäude einschl. Wohnungen in Wohnheimen. Wohngebäude sind Gebäude, die mindestens zur Hälfte (gemessen am Anteil der Wohnfläche an der Nutzfläche nach DIN 277) Wohnzwecken dienen (mit/ohne Eigentumswohnungen). Wohngebäude können je nach Zahl der Wohnungen weiter differenziert werden (siehe Sp. 5 - 8, Sp.10 - 13).
2	genehmigte Wohnfläche insg. (in 100 m ²)	Die genehmigte Wohnfläche o h n e Umbaumaßnahmen (nur Neubau) in allen Wohngebäuden einschl. Wohnungen in Wohnheimen (Definition siehe Sp. 1) umfasst die Grundflächen von Räumen, die ausschließlich zu dieser Wohnung gehören (also die Flächen von Wohn- und Schlafräumen, Küchen und Nebenräumen innerhalb der Wohnung).
3	Baugenehmigungen - Nichtwohngebäude insg.	Zahl der Baugenehmigungen o h n e Umbaumaßnahmen (nur Neubau) für Nichtwohngebäude. Nichtwohngebäude sind Gebäude, die überwiegend (zu mehr als der Hälfte der Nutzfläche nach DIN 277) Nichtwohnzwecken dienen. Dazu zählen auch alle Heime bzw. Anstaltsgebäude.
4	genehmigte Nutzfläche insg. (in 100 m ²)	Die genehmigte Nutzfläche o h n e Umbaumaßnahmen (nur Neubau) in Nichtwohngebäuden (Definition siehe Sp. 3) bezeichnet alle anrechenbaren Flächen in Gebäuden oder Bauteilen, die nicht zu Wohnzwecken genutzt werden (mehr dazu in DIN 277).

5	genehmigte Wohnungen in Ein- und Zweifamilienhäusern	<p>Alle genehmigten Wohnungen ohne Umbaumaßnahmen (nur Neubau) in Ein- und Zweifamilienhäusern.</p> <p>Wohnungen sind nach außen abgeschlossene, mit Küche oder Kochnische ausgestattete Wohneinheiten, die die Führung eines eigenen Haushalts ermöglichen.</p> <p>Zu den Ein- und Zweifamilienhäusern zählen alle Wohngebäude mit 1 - 2 Wohnungen. Als Haustyp sind Einzelhaus (einzelnes freistehendes Wohngebäude, das aus mehreren Gebäudeteilen bestehen kann), Doppelhaushälfte (zwei Wand an Wand gebaute Wohngebäude, die durch massive und vom Keller bis zum Dach reichende Wände (= Brandmauer) getrennt sind) und das Reihenhaus (ein Wohngebäude ist mit mindestens zwei anderen Wohngebäuden gleichen Typs aneinander gebaut) prägend.</p>
6	genehmigte Wohnungen in Mehrfamilienhäusern mit 3 - 9 Wohnungen	<p>Alle genehmigten Wohnungen ohne Umbaumaßnahmen (nur Neubau) in Mehrfamilienhäusern mit 3 - 9 Wohnungen.</p> <p>Alle Wohngebäude einschl. Wohnungen in Wohnheimen mit 3 - 9 Wohnungen. Als Haustypen sind Einzelhaus, Doppelhaushälfte und Reihenhaus prägend (Definitionen siehe Sp. 5).</p>
7	genehmigte Wohnungen in Mehrfamilienhäusern mit 10 - 19 Wohnungen	<p>Alle genehmigten Wohnungen ohne Umbaumaßnahmen (nur Neubau) in Mehrfamilienhäusern mit 10 - 19 Wohnungen.</p> <p>Alle Wohngebäude einschl. Wohnungen in Wohnheimen mit 10 - 19 Wohnungen. Als Haustypen sind Einzelhaus, Doppelhaushälfte und Reihenhaus prägend (Definitionen siehe Sp. 5).</p>
8	genehmigte Wohnungen in Mehrfamilienhäusern mit 20 und mehr Wohnungen	<p>Alle genehmigten Wohnungen ohne Umbaumaßnahmen (nur Neubau) in Mehrfamilienhäusern mit 20 und mehr Wohnungen.</p> <p>Alle Wohngebäude einschl. Wohnungen in Wohnheimen mit 20 und mehr Wohnungen. Als Haustypen sind Einzelhaus, Doppelhaushälfte und Reihenhaus prägend (Definitionen siehe Sp. 5).</p>
9	Baufertigstellungen - Wohngebäude insg.	Zahl der Baufertigstellungen ohne Umbaumaßnahmen (nur Neubau) für Wohngebäude einschl. Wohnungen in Wohnheimen (Definition siehe Sp. 1).
10	davon Ein- und Zweifamilienhäuser	Alle fertiggestellten Ein- und Zweifamilienhäuser ohne Umbaumaßnahmen (nur Neubau, Definitionen siehe Sp. 5).
11	davon Mehrfamilienhäuser mit 3 - 9 Wohnungen	Alle fertiggestellten Mehrfamilienhäuser mit 3 - 9 Wohnungen ohne Umbaumaßnahmen (nur Neubau, Definition siehe Sp. 6).
12	davon Mehrfamilienhäuser mit 10 - 19 Wohnungen	Alle fertiggestellten Mehrfamilienhäuser mit 10 - 19 Wohnungen ohne Umbaumaßnahmen (nur Neubau, Definition siehe Sp. 7).
13	davon Mehrfamilienhäuser mit 20 und mehr Wohnungen	Alle fertiggestellten Mehrfamilienhäuser mit 20 und mehr Wohnungen ohne Umbaumaßnahmen (nur Neubau, Definition siehe Sp. 8).
14	fertiggestellte Wohnfläche insg. (in 100 m ²)	Die fertiggestellte Wohnfläche ohne Umbaumaßnahmen (nur Neubau) in allen Wohngebäuden einschl. Wohnungen in Wohnheimen (Definition siehe Sp.1 - 2).
15	Baukosten in TSD EUR	Baukosten sind Kosten der Baukonstruktion (einschließlich Erdarbeiten und baukonstruktive Einbauten) sowie die Kosten der technischen Anlagen mehr dazu in DIN 276).
16	fertiggestellte Wohnungen in Wohn- und Nichtwohngebäuden insg.	Alle fertiggestellten Wohnungen in Wohn- und Nichtwohngebäuden ohne Umbaumaßnahmen (nur Neubau, Definitionen siehe Sp. 1, 3, 5).
17-23	davon nach Räumen	Aufgliederung der fertiggestellten Wohnungen nach Zahl der Räume in der Wohnung.

24	Räume insg.	Zahl der fertiggestellten Räume in Wohnungen o h n e Umbaumaßnahmen (nur Neubau). Als Räume zählen alle Wohn- und Schlafzimmer mit 6 m ² und mehr Wohnfläche. Nicht als Räume gelten Nebenräume wie Abstellräume, Speisekammern, Flure, Badezimmer, Toiletten sowie Kleinstwohnräume unter 6 m ² .
25	Baufertigstellungen - Nichtwohngebäude insg.	Alle Baufertigstellungen o h n e Umbaumaßnahmen (nur Neubau) für Nichtwohngebäude (Definition siehe Sp. 3).
26	darunter Büro und Verwaltung	Dazu gehören alle Büro- und Verwaltungsgebäude inkl. Büro- und Verwaltungsgebäude der Polizei, der Feuerwehr und der Bundespolizei.
27	darunter Handel und Gastgewerbe	Dazu gehören alle Fabrik- und Werkstattgebäude, Handelsgebäude, andere Warenlagergebäude, Hotels, Gaststättengebäude sowie Filmtheater.
28	darunter sonstige Nichtwohngebäude	Dazu gehören alle landwirtschaftlichen Betriebsgebäude, Betriebsgebäude, Warenlager- und Verkehrsgebäude der Polizei, der Feuerwehr und der Bundespolizei, Schulgebäude, kulturelle, kirchliche und medizinische Gebäude, Sportgebäude u. a.
29	fertiggestellte Nutzfläche insg. (in 100 m ²)	Die fertiggestellte Nutzfläche o h n e Umbaumaßnahmen (nur Neubau) in Nichtwohngebäuden (Definition siehe Sp. 3 - 4).

Stadt Nürnberg

Wohnungsbestand nach Baualtergruppen

2017

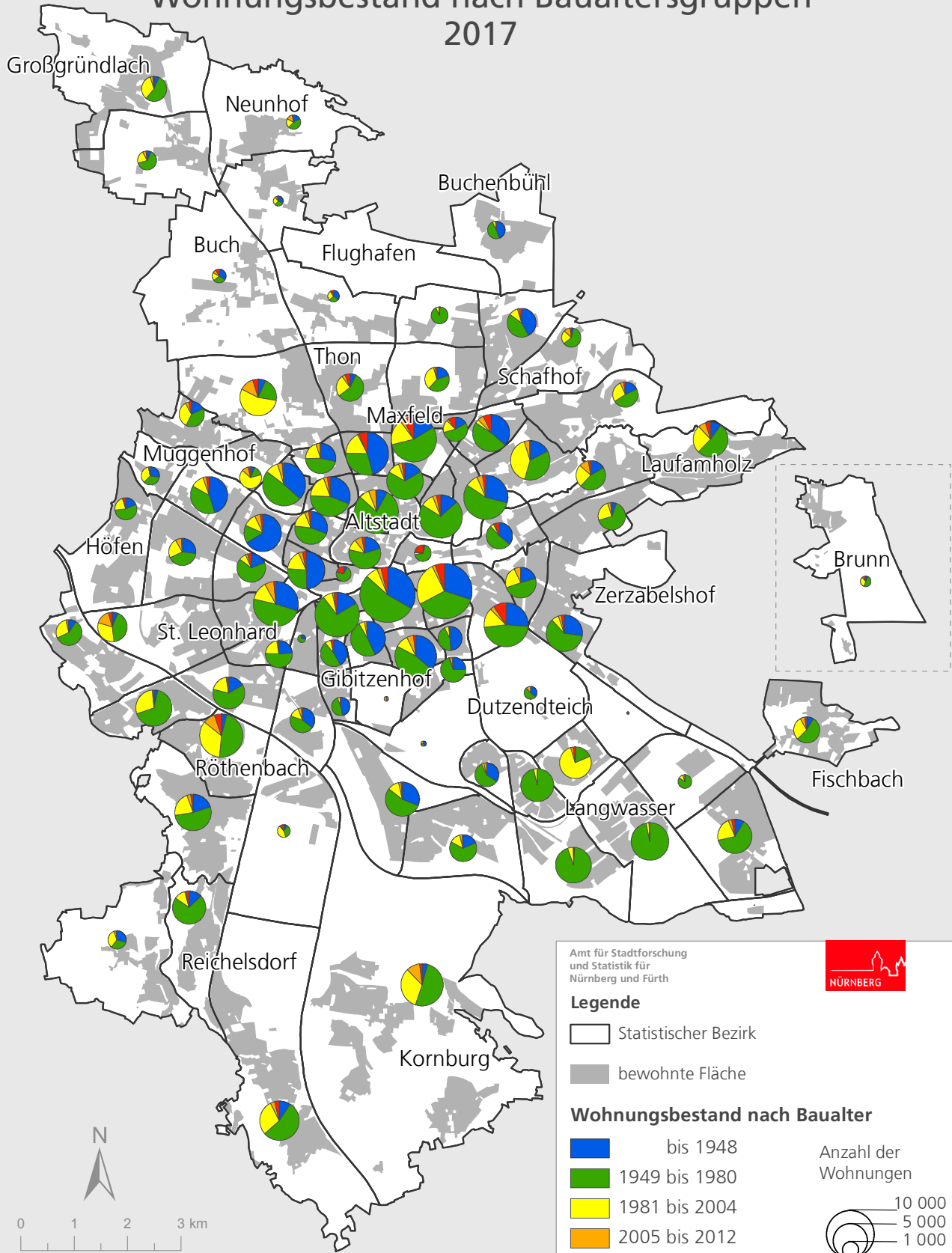

Amt für Stadtforschung und Statistik für Nürnberg und Fürth



Legende

- Statistischer Bezirk
- bewohnte Fläche

Wohnungsbestand nach Baualter

- bis 1948
- 1949 bis 1980
- 1981 bis 2004
- 2005 bis 2012
- 2013 bis 2017

Anzahl der Wohnungen

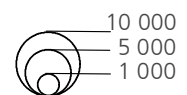

Raumbezugsystem 2018 (Amt für Stadtforschung und Statistik)
 Statistische Gebäudedatei Stand 31.12.2017

Stadt Nürnberg

2017 fertiggestellte Wohnungen nach Räumen

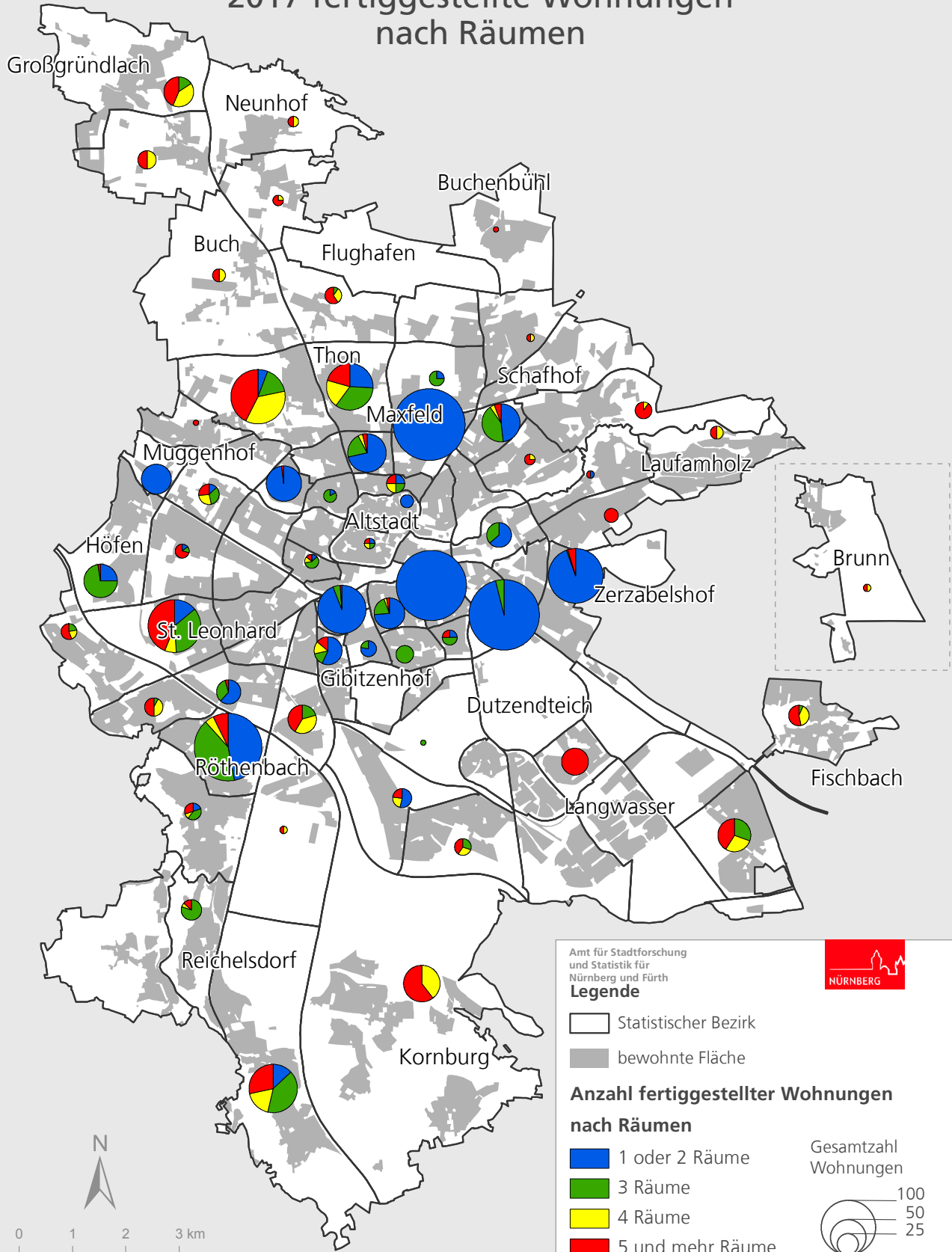

Raumbezugssystem 2018 (Amt für Stadtforschung und Statistik)
 Statistische Gebäudedatei Stand 31.12.2017

Amt für Stadtforschung und Statistik für Nürnberg und Fürth

Legende

- Statistischer Bezirk
- bewohnte Fläche

Anzahl fertiggestellter Wohnungen nach Räumen

- 1 oder 2 Räume
- 3 Räume
- 4 Räume
- 5 und mehr Räume

Gesamtzahl Wohnungen

- 100
- 50
- 25

NÜRNBERG

Stadt Nürnberg

2017 fertiggestellte Wohn- und Nutzfläche

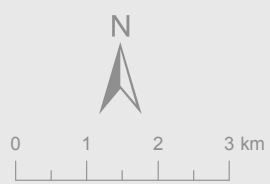
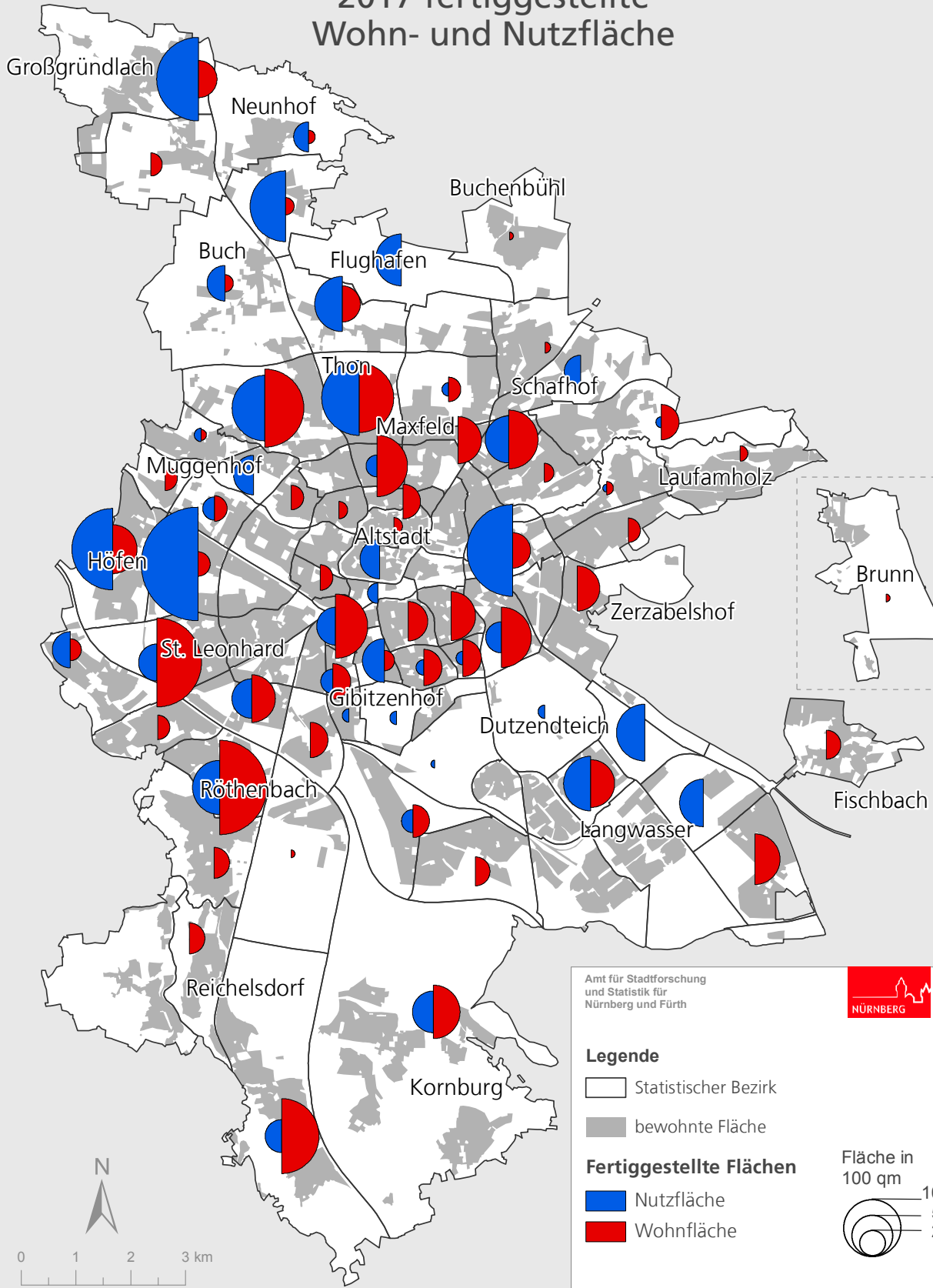

Raumbezugsystem 2018 (Amt für Stadtforschung und Statistik)
 Statistische Gebäudedatei Stand 31.12.2017

Amt für Stadtforschung und Statistik für Nürnberg und Fürth

Legende

- Statistischer Bezirk
- bewohnte Fläche

Fertiggestellte Flächen

- Nutzfläche
- Wohnfläche

Fläche in 100 qm

- 100
- 50
- 25

Wohnungs- und Gebäudebestand in den Statistischen Bezirken S. 84

Bautätigkeit in den Statistischen Bezirken S. 88

Hinweis: In diesem Kapitel sind keine Tabellen nach Distrikten enthalten

Wohnungs- und Gebäudebestand in den Statistischen Bezirken

Bezirk	Wohnungen in Wohn- und Nichtwohngebäuden 31.12.2017													
	ins-gesamt	davon mit Räumen							Räume insg.	davon nach Baualtersgruppe				
		1	2	3	4	5	6	7 u. m.		bis 1948	1949 bis 1980	1981 bis 2004	2005 bis 2012	2013 und später
1	2	3	4	5	6	7	8	9	10	11	12	13	14	
01	3 733	591	565	1 001	800	240	92	59	7 193	766	2 147	433	268	119
02	998	236	164	257	218	73	14	10	1 764	47	668	38	17	228
03	804	171	80	196	164	61	11	20	1 271	59	580	3	4	158
04	5 123	441	625	1 369	1 193	419	176	87	9 894	2 539	1 364	883	176	161
05	3 974	435	446	1 044	999	422	172	112	9 287	1 227	1 816	680	167	84
06	7 065	806	860	2 537	1 967	490	85	46	17 742	585	5 531	544	362	43
07	5 784	379	654	1 472	1 820	646	201	113	13 525	1 791	2 586	1 073	196	138
08	4 927	337	593	1 331	1 457	574	203	159	13 287	796	3 306	533	166	126
09	6 824	645	871	2 169	2 079	509	158	91	17 052	906	4 813	692	191	222
10	7 126	980	972	1 693	2 262	687	105	60	17 998	1 873	3 332	1 039	207	675
11	11 228	1 785	961	3 104	3 428	1 031	315	128	26 619	3 364	4 171	2 860	211	622
12	2 113	48	98	420	868	388	126	97	6 199	1 037	913	120	17	26
13	11 238	741	1 233	3 756	3 787	1 005	252	100	30 368	3 747	5 989	812	260	430
14	6 378	163	476	2 343	2 374	535	111	80	18 437	2 305	2 983	641	334	115
15	4 454	120	366	1 874	1 716	226	44	21	12 778	1 941	2 133	232	87	61
16	7 254	196	699	3 041	2 593	401	84	33	20 338	1 182	5 299	513	101	159
17	2 634	84	141	942	1 096	231	37	14	8 271	1 100	1 245	183	15	91
18	226	-	17	77	83	22	11	11	828	62	157	3	2	2
19	2 676	417	257	819	777	233	34	24	6 219	633	1 395	581	3	64
20	7 439	425	596	2 050	2 805	814	273	103	21 794	2 232	3 618	979	502	108
21	3 019	219	236	1 032	954	385	59	28	8 574	584	1 992	239	81	123
22	5 099	165	421	1 770	1 660	529	126	58	13 573	3 372	792	577	263	95
23	6 770	290	616	2 299	2 715	535	96	27	19 570	2 486	3 276	682	232	94
24	3 376	192	330	1 016	816	452	218	123	9 146	958	1 561	681	148	28
25	6 719	299	551	1 970	2 271	822	372	130	18 400	3 068	1 995	1 167	67	422
26	7 506	892	903	2 059	2 211	791	193	95	18 478	1 207	4 124	1 408	173	594
27	7 177	486	628	2 210	2 481	740	216	71	19 697	2 102	3 933	672	294	176
28	2 528	552	225	436	871	286	66	73	6 612	912	1 315	108	43	150
29	3 461	77	202	963	1 227	500	213	133	12 215	718	1 692	803	232	16
30	608	16	90	192	193	62	26	17	1 902	222	315	1	70	-
31	2 092	5	21	528	1 167	289	67	8	7 408	725	1 213	65	80	9
32	3 982	55	342	1 040	1 666	571	207	82	14 570	1	3 827	149	5	-
33	3 698	49	193	948	1 052	771	360	228	11 757	2	676	2 837	91	92
34	25	-	-	-	1	-	-	24	267	-	9	1	-	15
35	685	23	32	102	220	145	47	65	2 455	13	565	69	35	3
36	5 176	103	340	1 155	2 121	854	330	168	19 849	-	5 004	137	35	-
37	4 677	33	206	1 404	1 887	778	202	91	16 359	50	4 373	242	12	-
38	4 299	27	109	593	1 187	990	700	485	17 224	371	2 699	958	139	132
39	1	-	-	-	1	-	-	-	-	-	-	-	1	-
40	2 326	30	203	645	916	197	74	28	6 778	582	1 611	23	76	34
41	105	1	-	19	34	27	12	9	323	41	35	2	23	4
42	75	-	-	10	28	37	-	-	171	-	36	1	37	1
43	1 237	47	132	394	507	71	12	9	3 387	578	590	48	9	12
44	2 682	8	65	378	799	624	405	357	11 163	501	1 719	352	84	26
45	4 276	34	129	1 272	1 782	716	208	114	14 241	1 332	2 323	472	97	52
46	2 241	56	54	523	915	380	138	113	7 579	796	1 009	313	96	27
47	594	38	21	91	133	118	102	68	2 142	53	218	257	19	47
48	5 711	89	187	930	1 625	1 316	811	604	21 373	516	3 116	1 649	199	231
49	6 571	64	211	715	1 332	1 775	1 375	918	27 588	279	3 333	2 160	668	131
50	3 737	81	264	1 013	1 576	490	142	89	12 255	635	2 299	695	45	63

Wohngebäude am 31.12.2017						Nichtwohngebäude am 31.12.2017					Bezirk
ins-gesamt	darunter ...				Wohn-fläche in 100 qm insg.	ins-gesamt	darunter ...			Nutz-fläche in 100 qm insg.	
	Ein- und Zweifam.-haus	MFH 3 - 9 Woh.	MFH 10 - 19 Woh.	MFH 20+ Woh.			Büro-/Verwaltungs-gebäude	Handel-/Gastge-werbe	sonst. Nicht-wohn-gebäude		
15	16	17	18	19	20	21	22	23	24	25	
625	199	348	63	12	1 932	850	150	322	269	8 520	01
85	24	29	25	7	547	192	83	34	50	3 372	02
61	9	26	16	9	444	190	66	60	42	4 798	03
668	95	427	123	19	3 139	538	42	192	260	2 509	04
445	84	214	113	34	2 776	369	70	111	174	2 816	05
881	112	538	202	26	4 055	443	77	89	226	2 945	06
585	70	315	164	34	3 820	352	30	87	217	1 555	07
560	70	286	180	23	3 444	301	19	59	205	1 106	08
684	67	373	196	44	4 178	459	68	92	279	2 791	09
752	187	334	194	36	4 158	363	26	122	200	4 592	10
1 022	61	518	383	58	6 856	557	46	162	336	1 783	11
341	117	120	97	5	1 850	171	8	20	139	669	12
1 174	76	608	445	37	7 091	718	57	237	392	2 609	13
896	302	308	256	28	4 139	290	19	43	210	1 246	14
467	19	239	201	7	2 652	397	38	204	150	4 500	15
745	41	325	360	19	4 321	421	29	130	252	753	16
312	23	211	71	6	1 614	130	5	30	93	476	17
37	11	15	9	-	172	313	45	225	39	2 493	18
274	56	113	87	18	1 584	270	22	108	135	1 238	19
1 278	594	385	271	24	4 806	689	35	221	421	2 429	20
395	86	241	51	17	1 878	274	25	101	141	1 931	21
621	84	316	206	12	3 267	427	48	149	215	2 508	22
774	75	396	278	23	4 132	340	20	97	214	753	23
563	296	168	70	28	2 468	258	18	46	151	2 439	24
836	148	418	244	25	4 788	280	24	80	170	1 236	25
766	146	327	250	43	4 823	372	20	76	266	1 109	26
729	40	367	289	31	4 642	477	30	139	293	2 462	27
407	214	165	16	11	1 586	365	38	99	222	2 381	28
857	517	263	45	31	2 622	390	3	26	352	369	29
119	48	55	16	-	416	123	2	45	72	4 057	30
359	110	233	2	14	1 456	107	4	18	75	415	31
572	389	83	32	67	2 849	141	4	23	102	568	32
998	789	104	75	28	2 981	330	30	48	213	2 658	33
1	-	-	1	-	64	48	10	28	9	2 433	34
321	260	52	8	1	513	359	31	180	138	2 820	35
944	643	136	103	61	3 743	375	27	97	240	3 611	36
999	646	244	81	28	3 296	493	22	68	376	1 973	37
2 527	2 245	266	10	4	4 055	1 923	28	78	1 803	1 912	38
-	-	-	-	-	-	13	2	8	3	290	39
465	240	181	34	9	1 306	145	15	18	101	1 806	40
18	3	10	3	-	100	304	62	190	42	2 351	41
2	-	-	-	2	64	126	26	78	19	2 558	42
120	14	39	62	5	744	228	17	153	51	2 104	43
1 808	1 686	112	2	1	2 450	1 954	13	54	1 863	853	44
1 778	1 430	285	46	16	2 997	746	9	45	681	521	45
879	644	221	8	6	1 679	745	12	54	673	939	46
333	293	35	2	2	542	736	101	301	324	10 671	47
3 230	2 835	362	24	8	5 355	2 758	22	135	2 504	1 492	48
4 404	4 059	287	46	8	6 999	2 861	14	116	2 655	1 747	49
759	369	270	100	20	2 512	632	35	142	449	3 224	50

noch: Wohnungs- und Gebäudebestand in den Statistischen Bezirken

Bezirk	Wohnungen in Wohn- und Nichtwohngebäuden 31.12.2017													
	ins-gesamt	davon mit Räumen							Räume insg.	davon nach Baualtersgruppe				
		1	2	3	4	5	6	7 u. m.		bis 1948	1949 bis 1980	1981 bis 2004	2005 bis 2012	2013 und später
	1	2	3	4	5	6	7	8	9	10	11	12	13	14
51	4 794	169	368	1 262	1 829	635	211	165	16 407	163	3 181	1 394	40	16
52	6 878	207	551	1 749	2 291	1 135	419	284	20 508	293	3 243	2 365	607	370
53	4 886	116	250	924	1 586	898	545	409	17 655	983	2 565	1 081	166	91
54	4 047	97	218	1 133	1 449	603	281	193	14 484	520	2 906	444	60	117
55	1 221	8	34	149	335	274	220	164	5 185	361	378	418	45	19
60	3 190	18	98	957	1 140	413	243	185	10 451	195	1 352	1 000	502	141
61	2 445	15	60	411	682	440	317	219	8 659	229	1 430	695	63	28
62	2 703	14	89	364	747	568	461	403	10 674	720	1 124	638	196	25
63	1 779	62	120	445	648	255	80	89	5 597	329	973	387	26	64
64	5 068	404	539	1 447	1 807	520	90	37	13 430	2 288	1 922	595	136	127
65	1 209	332	116	262	311	99	14	20	2 762	334	421	412	3	39
70	1 755	44	81	477	638	215	145	73	5 733	114	248	1 158	168	67
71	2 316	254	231	518	655	308	163	99	6 194	415	916	797	98	90
72	4 946	101	221	1 280	1 569	879	434	346	14 994	340	1 031	2 709	628	238
73	697	18	27	78	192	141	109	106	2 514	240	205	132	59	61
74	2 756	36	127	499	702	569	437	332	10 547	194	1 584	709	109	160
75	495	12	31	64	109	122	53	86	1 833	174	142	132	15	32
76	360	4	5	32	89	90	69	57	1 506	115	106	98	28	13
77	745	21	19	83	169	191	126	116	2 780	124	336	154	109	22
78	1 314	42	45	145	291	360	229	125	5 065	90	839	277	84	24
79	2 305	38	60	264	521	559	449	361	9 802	155	1 248	790	77	35
80	2 168	307	122	386	694	343	170	132	7 249	367	1 165	373	59	204
81	5 034	64	307	2 497	1 525	378	152	96	14 632	1 824	2 412	186	255	357
82	1 359	142	210	251	337	125	18	15	2 842	51	823	306	156	23
83	2 204	84	51	309	487	418	431	304	8 491	447	912	743	51	51
84	3 062	17	101	745	890	594	398	256	11 544	1 295	1 295	334	52	86
85	1 038	85	82	278	291	67	101	112	3 857	7	953	70	7	1
86	1 123	5	24	144	301	303	181	152	4 834	503	537	63	12	8
87	-	-	-	-	-	-	-	-	-	-	-	-	-	-
90	5 715	383	363	1 291	2 025	861	264	287	17 517	994	2 130	2 311	247	33
91	2 340	147	141	369	581	378	265	424	8 566	414	1 130	641	106	49
92	3 199	96	335	674	912	469	259	221	9 371	533	1 454	791	327	94
93	2 736	32	108	411	580	532	405	495	10 776	155	1 764	679	101	37
94	4 483	62	179	788	1 288	795	785	476	16 643	448	2 337	1 155	340	203
95	4 846	590	440	879	1 395	748	446	271	16 390	1 320	2 941	331	123	131
96	2 491	14	56	384	671	536	427	330	9 831	221	1 335	726	148	61
97	412	-	14	39	60	94	96	99	1 865	32	194	139	20	27
Insg.	300 570	16 971	23 208	79 190	96 631	40 173	18 774	13 122	917 108	67 283	157 228	54 843	11 863	9 353

Wohngebäude am 31.12.2017						Nichtwohngebäude am 31.12.2017					Bezirk
insgesamt	darunter ...				Wohnfläche in 100 qm insg.	insgesamt	darunter ...			Nutzfläche in 100 qm insg.	
	Ein- und Zweifam.-haus	MFH 3 - 9 Woh.	MFH 10 - 19 Woh.	MFH 20+ Woh.			Büro-/Verwaltungsgebäude	Handel-/Gastgewerbe	sonst. Nichtwohngebäude		
15	16	17	18	19	20	21	22	23	24	25	
1 007	672	193	107	34	3 538	746	19	93	623	2 140	51
1 906	1 371	327	160	44	5 171	773	12	72	679	1 723	52
2 348	1 877	437	24	9	4 190	2 129	22	145	1 932	1 557	53
1 230	966	202	28	34	3 111	1 127	9	82	991	671	54
835	758	76	1	-	1 237	801	7	82	683	579	55
750	477	180	70	20	2 534	395	25	91	229	2 967	60
1 314	1 165	138	5	3	2 005	1 208	70	116	1 015	4 881	61
1 724	1 537	172	10	-	2 533	1 100	22	137	909	2 026	62
571	385	158	22	2	1 336	939	83	411	421	7 881	63
657	174	266	197	18	3 176	407	46	135	220	4 943	64
102	14	42	34	10	688	210	13	125	68	1 582	65
424	301	39	77	6	1 390	185	15	69	87	1 046	70
686	466	174	36	8	1 732	561	16	115	405	1 540	71
1 680	1 345	206	88	41	4 347	1 140	29	101	952	3 418	72
407	351	56	-	-	671	641	16	82	532	3 001	73
1 499	1 309	160	21	8	2 663	911	25	186	671	2 440	74
295	255	37	2	-	493	430	2	20	397	2 463	75
268	259	9	-	-	375	350	3	16	318	653	76
498	452	45	1	-	771	488	6	53	415	1 189	77
805	729	71	2	1	1 211	717	24	117	540	1 672	78
1 526	1 391	126	6	3	2 358	1 191	13	93	991	1 497	79
558	335	178	38	7	1 676	304	12	43	244	710	80
839	290	391	140	18	3 279	325	16	48	243	2 069	81
138	58	43	17	18	805	463	76	206	149	7 313	82
1 239	1 120	92	24	3	2 049	584	18	64	486	1 149	83
1 607	1 362	222	14	8	2 475	1 127	25	66	1 014	713	84
326	279	7	34	6	737	257	36	113	95	2 346	85
891	873	18	-	-	1 025	1 215	2	54	1 143	603	86
-	-	-	-	-	-	54	6	20	26	1 970	87
1 127	597	377	114	37	4 402	701	32	96	530	2 190	90
988	802	152	29	5	2 514	769	28	53	670	713	91
919	620	225	65	8	2 645	727	41	135	536	2 351	92
1 453	1 271	150	27	5	2 922	946	11	20	907	454	93
2 256	1 935	253	58	8	4 311	1 360	17	81	1 221	803	94
1 655	1 272	320	47	14	3 809	805	21	116	641	2 303	95
1 521	1 348	164	4	1	2 497	1 089	11	61	918	640	96
320	310	10	-	-	505	292	2	4	261	138	97
74 845	49 252	17 084	7 062	1 326	219 088	53 810	2 478	8 761	40 668	193 720	Insg.

Bautätigkeit in den Statistischen Bezirken

Bezirk	Baugenehmigungen (nur Neubau im Jahre 2017)								Baufertigstellungen (nur Neubau im Jahre 2017)						
	Wohngeb. insg.		Nichtwohngeb.		Wohnungen in ...				Wohngebäude						
	insg.	WFL in 100 qm	insg.	NFL in 100 qm	EZH	MFH 3 - 9 Woh.	MFH 10 - 19 Woh.	MFH 20+ Woh.	insg.	davon ...				WFL in 100 qm	Baukosten in TSD EUR
										EZH	MFH 3 - 9 Woh.	MFH 10 - 19 Woh.	MFH 20+ Woh.		
1	2	3	4	5	6	7	8	9	10	11	12	13	14	15	
01	1	7	-	-	-	-	16	-	-	-	-	-	-	-	-
02	8	104	8	156	-	-	102	42	-	-	-	-	-	-	-
03	1	6	2	48	-	8	-	-	-	-	-	-	-	-	-
04	-	-	-	-	-	-	-	-	2	-	2	-	-	11	1 570
05	-	-	-	-	-	-	-	-	-	-	-	-	-	-	-
06	-	-	7	162	-	-	-	-	1	-	1	-	-	5	1 010
07	-	-	-	-	-	-	-	-	1	-	1	-	-	5	726
08	2	23	1	7	-	-	31	-	2	-	-	2	-	20	3 476
09	4	39	4	183	-	4	10	42	-	-	-	-	-	-	-
10	1	8	-	-	-	-	11	-	7	1	-	3	3	61	7 794
11	3	47	1	6	-	-	17	146	1	-	-	-	1	40	10 982
12	-	-	-	-	-	-	-	-	3	-	1	-	-	23	1 855
13	3	21	-	-	1	-	23	-	4	1	-	3	-	26	5 543
14	12	117	1	31	-	21	128	-	2	-	-	2	-	22	3 717
15	1	4	-	-	-	5	-	-	1	-	-	1	-	7	1 275
16	2	13	-	-	-	6	16	-	5	-	-	4	1	69	12 849
17	-	-	1	23	-	-	-	-	3	-	2	1	-	21	5 023
18	-	-	-	-	-	-	-	-	-	-	-	-	-	-	-
19	-	-	2	53	-	-	-	-	-	-	-	-	-	-	-
20	5	34	-	-	-	30	11	-	-	-	-	-	-	-	-
21	1	9	3	35	-	-	12	-	-	-	-	-	-	-	-
22	-	-	-	-	-	-	-	-	-	-	-	-	-	-	-
23	4	33	-	-	-	14	11	44	2	1	-	-	1	10	1 337
24	2	22	1	6	-	-	31	-	-	-	-	-	-	-	-
25	-	-	-	-	-	-	-	-	7	1	3	1	2	63	8 007
26	-	-	-	-	-	-	-	-	-	-	-	-	-	-	-
27	1	13	1	14	-	-	11	-	-	-	-	-	-	-	-
28	1	2	1	7	1	-	-	-	1	-	-	-	1	21	3 018
29	-	-	-	-	-	-	-	-	-	-	-	-	-	-	-
30	-	-	1	14	-	-	-	-	-	-	-	-	-	-	-
31	-	-	-	-	-	-	-	-	-	-	-	-	-	-	-
32	-	-	-	-	-	-	-	-	-	-	-	-	-	-	-
33	5	21	2	21	3	-	22	-	26	26	-	-	-	38	5 651
34	-	-	2	87	-	-	-	-	-	-	-	-	-	-	-
35	-	-	2	22	-	-	-	-	-	-	-	-	-	-	-
36	-	-	-	-	-	-	-	-	-	-	-	-	-	-	-
37	3	56	1	24	-	-	16	63	-	-	-	-	-	-	-
38	6	17	-	-	4	11	-	-	17	13	4	-	-	43	7 267
39	-	-	1	15	-	-	-	-	-	-	-	-	-	-	-
40	-	-	-	-	-	-	-	-	-	-	-	-	-	-	-
41	-	-	1	2	-	-	-	-	-	-	-	-	-	-	-
42	-	-	-	-	-	-	-	-	-	-	-	-	-	-	-
43	-	-	-	-	-	-	-	-	-	-	-	-	-	-	-
44	7	19	1	4	5	16	-	-	6	5	1	-	-	14	2 219
45	-	-	-	-	-	-	-	-	6	5	-	1	-	18	2 921
46	2	3	-	-	2	-	-	-	12	11	1	-	-	21	3 549
47	10	12	3	226	10	-	-	-	1	1	-	-	-	1	265
48	12	46	1	7	6	25	22	-	40	31	9	-	-	94	10 817
49	14	24	-	-	13	7	-	-	29	29	-	-	-	48	8 218
50	-	-	-	-	-	-	-	-	5	1	-	4	-	38	9 764

noch: Baufertigstellungen (nur Neubau im Jahre 2017)															Bezirk
Wohnungen in Wohn- und Nichtwohngebäuden									Nichtwohngebäude						
insg.	davon mit Räumen							Räume insg	insg.	davon ...			NFL in 100 qm		
	1	2	3	4	5	6	7 u. m.			Büro-/Verwaltungsgebäude	Handel-/Gastgewerbe	sonst. Nichtwohngebäude			
16	17	18	19	20	21	22	23	24	25	26	27	28	29		
7	1	-	4	1	1	-	-	22	2	-	2	-	26	01	
-	-	-	-	-	-	-	-	-	-	-	-	-	-	02	
-	-	-	-	-	-	-	-	-	1	-	-	1	7	03	
9	-	1	3	4	1	-	-	32	-	-	-	-	-	04	
-	-	-	-	-	-	-	-	-	-	-	-	-	-	05	
8	1	5	2	-	-	-	-	17	-	-	-	-	-	06	
6	-	1	-	5	-	-	-	22	-	-	-	-	-	07	
25	-	3	16	3	3	-	-	81	-	-	-	-	-	08	
-	-	-	-	-	-	-	-	-	-	-	-	-	-	09	
200	148	23	22	7	-	-	-	288	2	-	-	2	16	10	
178	167	10	1	-	-	-	-	190	-	-	-	-	-	11	
10	-	2	2	4	-	-	2	78	1	1	-	-	3	12	
43	13	12	10	7	1	-	-	100	-	-	-	-	-	13	
27	-	-	16	11	-	-	-	92	1	-	-	1	4	14	
10	-	7	1	2	-	-	-	25	2	-	1	1	32	15	
95	4	75	11	4	-	-	1	216	1	-	-	1	24	16	
34	8	8	10	4	4	-	-	90	1	1	-	-	10	17	
-	-	-	-	-	-	-	-	-	-	-	-	-	-	18	
-	-	-	-	-	-	-	-	-	-	-	-	-	-	19	
-	-	-	-	-	-	-	-	-	-	-	-	-	-	20	
-	-	-	-	-	-	-	-	-	-	-	-	-	-	21	
-	-	-	-	-	-	-	-	-	-	-	-	-	-	22	
45	44	-	-	-	-	1	-	50	-	-	-	-	-	23	
-	-	-	-	-	-	-	-	-	-	-	-	-	-	24	
91	3	35	40	11	2	-	-	247	1	-	-	1	8	25	
-	-	-	-	-	-	-	-	-	-	-	-	-	-	26	
-	-	-	-	-	-	-	-	-	-	-	-	-	-	27	
28	-	14	6	8	-	-	-	78	3	2	-	1	141	28	
-	-	-	-	-	-	-	-	-	-	-	-	-	-	29	
-	-	-	-	-	-	-	-	-	1	-	1	-	3	30	
-	-	-	-	-	-	-	-	-	-	-	-	-	-	31	
-	-	-	-	-	-	-	-	-	-	-	-	-	-	32	
26	-	-	-	-	-	14	12	168	3	-	-	3	50	33	
-	-	-	-	-	-	-	-	-	2	-	-	2	54	34	
-	-	-	-	-	-	-	-	-	2	-	1	-	38	35	
-	-	-	-	-	-	-	-	-	-	-	-	-	-	36	
-	-	-	-	-	-	-	-	-	-	-	-	-	-	37	
38	-	-	10	12	11	3	2	166	-	-	-	-	-	38	
-	-	-	-	-	-	-	-	-	-	-	-	-	-	39	
-	-	-	-	-	-	-	-	-	-	-	-	-	-	40	
1	-	-	-	1	-	-	-	4	1	-	1	-	1	41	
-	-	-	-	-	-	-	-	-	2	-	1	1	3	42	
-	-	-	-	-	-	-	-	-	1	-	1	-	3	43	
9	-	-	2	3	3	-	1	41	-	-	-	-	-	44	
20	1	6	10	-	3	-	-	58	1	-	-	1	9	45	
18	-	-	-	6	11	1	-	85	-	-	-	-	-	46	
1	-	-	-	-	1	-	-	5	-	-	-	-	-	47	
87	-	11	18	34	15	4	5	346	4	-	-	4	18	48	
29	-	-	-	-	19	5	5	165	2	-	1	1	29	49	
52	-	13	31	7	-	1	-	153	3	-	2	1	26	50	

noch: Bautätigkeit in den Statistischen Bezirken

Bezirk	Baugenehmigungen (nur Neubau im Jahre 2017)								Baufertigstellungen (nur Neubau im Jahre 2017)						
	Wohngeb. insg.		Nichtwohngeb.		Wohnungen in ...				Wohngebäude						
	insg.	WFL in 100 qm	insg.	NFL in 100 qm	EZH	MFH 3 - 9 Woh.	MFH 10 - 19 Woh.	MFH 20+ Woh.	insg.	davon ...				WFL in 100 qm	Baukosten in TSD EUR
										EZH	MFH 3 - 9 Woh.	MFH 10 - 19 Woh.	MFH 20+ Woh.		
1	2	3	4	5	6	7	8	9	10	11	12	13	14	15	
51	1	5	1	3	-	6	-	-	7	7	-	-	-	10	1 219
52	2	3	1	4	1	3	-	-	22	5	7	8	2	149	28 154
53	17	39	-	-	14	10	11	-	5	4	1	-	-	16	3 465
54	8	52	1	5	4	11	10	42	8	6	2	-	-	16	2 630
55	4	10	-	-	3	6	-	-	-	-	-	-	-	-	-
60	27	74	3	20	19	53	-	-	49	35	14	-	-	132	19 531
61	2	44	3	26	1	7	-	-	5	4	1	-	-	8	1 485
62	6	11	2	17	6	4	-	-	7	6	1	-	-	10	1 609
63	-	-	-	-	-	-	-	-	8	2	5	1	-	40	8 360
64	8	94	2	23	-	9	58	52	1	-	-	1	-	11	2 150
65	1	10	-	-	-	-	-	23	2	-	-	1	1	10	1 193
70	-	-	-	-	-	-	-	-	-	-	-	-	-	-	-
71	1	2	4	29	1	-	-	-	1	1	-	-	-	2	321
72	20	76	3	75	10	46	19	-	48	37	11	-	-	102	18 694
73	3	6	1	3	4	-	-	-	3	3	-	-	-	5	987
74	5	8	4	102	5	-	-	-	13	2	8	3	-	80	11 112
75	1	1	2	22	1	-	-	-	5	4	1	-	-	22	3 546
76	-	-	-	-	-	-	-	-	3	3	-	-	-	5	716
77	6	10	2	22	5	3	-	-	2	2	-	-	-	3	682
78	2	4	1	5	3	-	-	-	6	6	-	-	-	9	1 182
79	48	71	-	-	52	-	-	-	13	12	1	-	-	23	4 147
80	1	37	-	-	-	-	-	185	1	-	-	-	1	37	7 300
81	-	-	-	-	-	-	-	-	5	-	-	4	1	58	11 755
82	-	-	4	73	-	-	-	-	-	-	-	-	-	-	-
83	3	8	-	-	2	6	-	-	1	-	-	1	-	10	1 778
84	9	17	1	4	7	12	-	-	1	1	-	-	-	2	308
85	-	-	-	-	-	-	-	-	-	-	-	-	-	-	-
86	1	1	-	-	1	-	-	-	1	1	-	-	-	1	100
87	-	-	-	-	-	-	-	-	-	-	-	-	-	-	-
90	-	-	-	-	-	-	-	-	3	3	-	-	-	6	1 491
91	-	-	3	40	-	-	-	-	9	9	-	-	-	21	4 681
92	-	-	-	-	-	-	-	-	1	1	-	-	-	3	817
93	4	36	1	7	1	-	34	-	7	7	-	-	-	10	1 658
94	3	9	-	-	4	4	-	-	3	3	-	-	-	4	713
95	5	49	1	9	-	11	43	-	4	1	1	-	2	34	2 922
96	10	22	-	-	10	-	-	-	9	9	-	-	-	14	2 370
97	3	5	-	-	3	-	-	-	1	1	-	-	-	1	245
Insg.	313	1405	89	1 665	203	338	665	639	438	301	80	41	16	1 574	266 174

noch: Baufertigstellungen (nur Neubau im Jahre 2017)															Bezirk
Wohnungen in Wohn- und Nichtwohngebäuden									Nichtwohngebäude						
insg.	davon mit Räumen							Räume insg	insg.	davon ...			NFL in 100 qm		
	1	2	3	4	5	6	7 u. m.			Büro-/ Verwal- tungs- gebäude	Handel-/ Gastge- werbe	sonst. Nicht- wohn- gebäude			
16	17	18	19	20	21	22	23	24	25	26	27	28	29		
7	-	-	-	1	5	-	1	38	-	-	-	-	-	51	
202	11	66	45	68	7	4	1	616	2	-	-	2	49	52	
12	-	2	3	4	1	-	2	50	-	-	-	-	-	53	
17	-	-	3	12	1	1	-	68	-	-	-	-	-	54	
-	-	-	-	-	-	-	-	-	-	-	-	-	-	55	
123	-	14	30	35	7	29	8	555	3	-	-	3	23	60	
7	-	-	-	2	2	2	1	37	2	-	2	-	22	61	
9	-	1	2	1	-	5	-	42	3	1	1	1	216	62	
54	-	10	14	29	-	1	-	184	7	1	2	4	111	63	
12	-	2	1	5	4	-	-	47	1	-	1	-	9	64	
32	32	-	-	-	-	-	-	32	-	-	-	-	-	65	
-	-	-	-	-	-	-	-	-	1	-	-	-	26	70	
1	-	-	-	-	-	1	-	6	1	-	1	-	3	71	
82	-	6	14	17	38	2	5	360	2	-	-	2	72	72	
3	-	-	-	-	3	-	-	15	2	-	-	1	21	73	
89	3	17	26	27	15	1	-	304	4	-	1	3	94	74	
10	-	-	3	1	3	-	3	66	2	-	-	2	51	75	
3	-	-	-	-	1	1	1	18	2	-	-	2	84	76	
2	-	-	-	-	2	-	-	10	1	-	-	1	15	77	
6	-	-	-	-	6	-	-	30	-	-	-	-	-	78	
19	-	-	-	5	13	1	-	91	3	1	2	-	117	79	
185	185	-	-	-	-	-	-	185	-	-	-	-	-	80	
82	-	25	32	22	2	1	-	250	2	-	1	1	37	81	
-	-	-	-	-	-	-	-	-	1	1	-	-	18	82	
10	-	2	2	6	-	-	-	34	1	-	-	1	3	83	
1	-	-	-	-	1	-	-	5	-	-	-	-	-	84	
-	-	-	-	-	-	-	-	-	-	-	-	-	-	85	
1	-	-	-	-	-	1	-	6	-	-	-	-	-	86	
-	-	-	-	-	-	-	-	-	1	-	-	1	45	87	
3	-	-	-	-	1	1	1	19	-	-	-	-	-	90	
10	-	-	1	-	1	2	6	66	3	-	1	2	2	91	
2	-	1	-	-	-	-	1	10	1	-	-	1	1	92	
7	-	-	-	-	-	6	1	43	-	-	-	-	-	93	
3	-	-	-	-	3	-	-	15	-	-	-	-	-	94	
108	101	-	1	1	-	-	5	163	-	-	-	-	-	95	
9	-	-	-	1	6	2	-	46	-	-	-	-	-	96	
1	-	-	-	-	1	-	-	5	-	-	-	-	-	97	
2 209	722	372	392	371	198	90	64	6 235	82	8	23	51	1 524	Insg.	

6. Kraftfahrzeugbestand und Erstzulassungen

Die Daten zum Kraftfahrzeugbestand beruhen auf dem Register der Nürnberger Kraftfahrzeug-Zulassungsstelle. In dem hieraus abgezogenen Statistik-Datensatz sind alle wesentlichen Merkmale zum Halter, zur Nutzung, zur Technik und zur Ausstattung des Fahrzeugs enthalten.

In den folgenden Tabellen sind die kleinräumigen Bestandszahlen der zugelassenen Kraftfahrzeuge (also ohne stillgelegte oder vorübergehend stillgelegte Fahrzeuge) dargestellt. Danach waren in Nürnberg am 31.12.2017 insgesamt 287 121 Kraftfahrzeuge zugelassen, da-

runter 242 109 PKW. Dabei ist im Regelfall der Fahrzeugstandort mit der Adresse des Halters identisch; dies gilt auch für Firmen mit auswärtigem Unternehmenssitz. Nicht einbezogen sind Fahrzeuge der Bundeswehr und des Bundesgrenzschutzes sowie Fahrzeuge mit Kurz- oder mit Ausfuhrkennzeichen. Auch die zulassungspflichtigen Kraftfahrzeuganhänger sind nicht enthalten.

In den Statistikabzügen bis zum Jahr 2014 kam es aufgrund unterschiedlicher Abgrenzungen und Zuordnungen zu Abweichungen gegenüber den veröffentlichten Bestandszahlen des

Kraftfahrt-Bundesamtes in Flensburg (KBA). Nach erfolgter Bereinigung stimmen die hier veröffentlichten Daten jetzt mit den KBA-Daten bis auf geringfügige Differenzen überein. So hat das KBA zum 01.01.2018 einen PKW-Bestand von 242 017 veröffentlicht. Aufgrund der Anpassung ist allerdings ein Vergleich mit den insgesamt höheren Zahlen früherer Jahre nur eingeschränkt möglich.

Weitere Erläuterungen zu den in der Tabelle verwendeten Begriffen sind in der folgenden Übersicht aufgeführt:

Spalte	Spaltentitel	Bemerkungen
1	Zugelassener Kraftfahrzeugbestand insgesamt	Summe der zugelassenen Personenkraftwagen, Nutzfahrzeuge, selbstfahrenden Zug- und Arbeitsmaschinen sowie Krafträder Keine Angabe bei Distrikten bzw. Bezirken mit 2 und weniger Kfz
2	darunter LKW / Bus / Zugmaschinen	Prozentanteil der Nutzfahrzeuge, Omnibusse und Zugmaschinen an allen Kraftfahrzeugen
3	darunter PKW insgesamt	Anzahl der Personenkraftwagen Keine Angabe bei Distrikten bzw. Bezirken mit 2 und weniger PKW
4	darunter mit Dieselmotor	Anteil der mit Dieselmotor ausgerüsteten PKW an allen Personenkraftwagen
5	darunter mit EURO4 und besser	Anteil der mit mindestens EURO4-Norm ausgerüsteten PKW an allen Personenkraftwagen
6	PKW je 1000 Einw.	Gesamtzahl der PKW (Sp. 3) dividiert durch die Zahl der Einwohner mit Hauptwohnsitz x 1000 Keine Angabe bei Distrikten bzw. Bezirken mit weniger als 30 Einwohnern
7 – 11	2017 erstmals zugelassene Kraftfahrzeuge	Summe der im Jahr 2017 erstmals zugelassenen und am 31.12.2017 in Nürnberg gemeldeten Neufahrzeuge. Entscheidend ist dabei das Datum der Erstzulassung, nicht der Zulassungsbezirk zum Zeitpunkt der Erstzulassung. Bei den Sp. 8 bis 11 wird auf die Begriffserläuterungen zu den Spalten 2, 3, 4 und 6 verwiesen

Stadt Nürnberg

PKW je Einwohner

2017

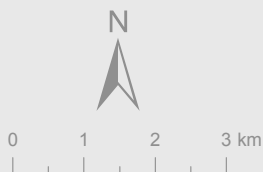
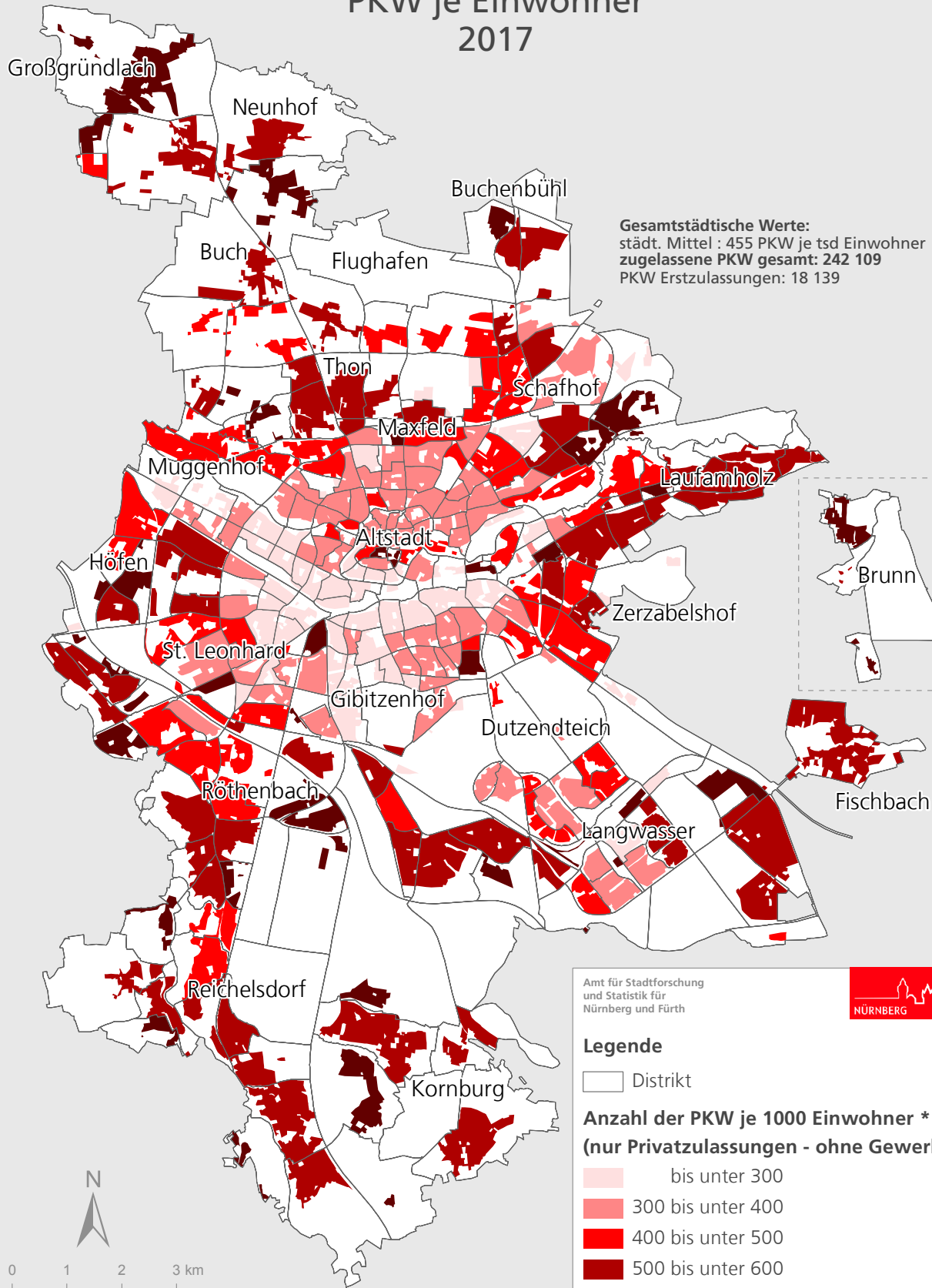

Raumbezugsystem 2018 (Amt für Stadtforschung und Statistik)
 KFZ-Zulassungsregister 31.12.2017

Amt für Stadtforschung und Statistik für Nürnberg und Fürth

Stadt Nürnberg

PKW Erstzulassungen 2017

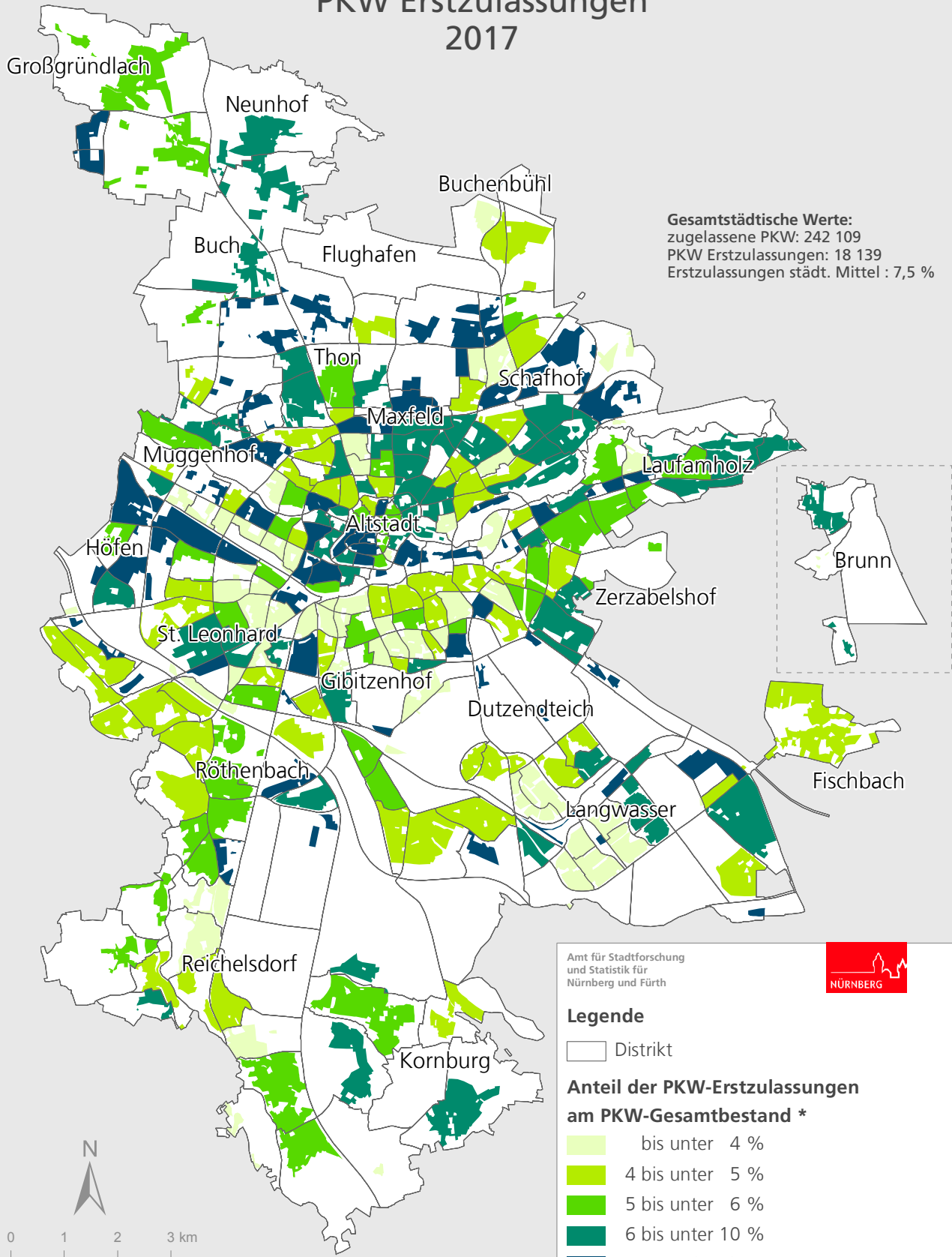

Raumbezugssystem 2018 (Amt für Stadtforschung und Statistik)
 KFZ-Zulassungsregister 31.12.2017

Amt für Stadtforschung und Statistik für Nürnberg und Fürth



Kraftfahrzeugbestand und Erstzulassungen in den Statistischen Bezirken S. 98

~~**Kraftfahrzeugbestand und Erstzulassungen in den Distrikten S. 100**~~

Kraftfahrzeugbestand und Erstzulassungen in den Statistischen Bezirken

Bezirk	Zugelassener Kraftfahrzeugbestand 31.12.2017						2017 erstmals zugelassene Kfz				
	insgesamt	dar. LKW/ Bus/ Zugmaschinen	darunter PKW				insgesamt	dar. LKW/ Bus/ Zugmaschinen	darunter PKW		
			insgesamt	darunter mit Dieselmotor	dar. mit EURO4 und besser	PKW je 1 000 Einw.			insgesamt	darunter mit Dieselmotor	PKW je 1 000 Einw.
	Zahl	in % von Sp. 1	Zahl	in % von Sp. 3		Zahl	Zahl	in % von Sp. 7	Zahl	in % von Sp. 9	Zahl
1	2	3	4	5	6	7	8	9	10	11	
01	5 336	6,1	4 694	67,2	83,0	889	1 203	1,6	1 176	89,7	223
02	2 025	27,5	1 381	62,9	88,6	1 019	289	19,7	230	70,4	170
03	1 049	35,0	636	53,5	83,2	453	112	26,8	82	80,5	58
04	3 976	20,9	2 908	46,6	74,4	305	332	16,3	271	39,1	28
05	3 315	4,7	2 925	34,3	81,6	484	585	2,7	564	20,6	93
06	4 016	5,1	3 488	32,9	79,7	380	299	7,4	266	33,8	29
07	3 733	2,8	3 351	32,9	77,9	407	202	5,0	181	39,8	22
08	3 523	3,0	3 129	33,9	78,5	389	186	3,8	175	35,4	22
09	5 171	14,1	3 962	33,5	78,5	396	329	14,9	257	40,5	26
10	4 304	3,9	3 779	32,8	76,9	336	228	5,3	204	47,5	18
11	6 192	5,1	5 359	31,1	75,6	298	262	11,5	218	24,8	12
12	1 965	4,4	1 717	32,4	78,5	466	113	.	107	32,7	29
13	6 502	5,4	5 640	35,4	73,8	282	293	9,6	249	40,2	12
14	4 151	4,4	3 648	30,7	75,4	334	172	4,1	154	24,0	14
15	2 752	6,9	2 357	35,0	70,9	294	122	14,8	96	36,5	12
16	4 276	6,3	3 697	34,9	71,9	276	152	15,1	106	30,2	8
17	1 762	5,5	1 550	33,7	73,0	288	76	7,9	64	29,7	12
18	640	36,9	375	57,3	78,7	785	74	37,8	45	62,2	94
19	1 928	6,0	1 703	39,4	76,0	348	119	11,8	103	41,7	21
20	5 357	6,6	4 685	37,2	75,2	322	275	12,0	234	44,4	16
21	2 653	7,5	2 271	42,6	77,8	389	351	10,3	306	64,7	52
22	3 130	6,7	2 721	39,0	72,6	275	129	15,5	107	40,2	11
23	4 378	3,5	3 845	30,2	77,5	350	212	4,7	181	26,5	16
24	2 671	11,2	2 139	32,4	78,5	416	237	30,4	151	57,6	29
25	4 472	2,1	4 002	31,9	78,2	343	186	1,6	174	30,5	15
26	4 559	2,7	4 068	32,0	80,3	385	323	1,2	307	53,4	29
27	4 663	3,5	4 116	30,6	77,1	354	237	6,3	206	28,6	18
28	2 562	6,5	2 241	39,0	78,4	553	444	4,1	420	40,0	104
29	3 209	3,1	2 826	28,3	77,3	460	168	4,8	151	25,2	25
30	692	7,7	573	35,1	80,3	553	78	.	74	32,4	71
31	1 861	3,6	1 599	28,5	78,7	393	82	3,7	69	20,3	17
32	3 265	3,3	2 963	28,3	79,6	397	117	16,2	93	11,8	12
33	3 861	2,9	3 516	40,6	83,8	505	369	5,1	341	52,8	49
34	644	31,7	440	96,4	98,6	725	115	2,6	112	93,8	185
35	1 216	19,5	876	43,7	81,6	713	115	17,4	88	52,3	72
36	4 529	4,7	4 008	32,3	78,0	389	339	11,8	262	33,6	25
37	4 868	16,7	3 745	31,0	79,3	448	547	68,2	165	33,3	20
38	5 582	4,5	4 785	30,5	80,8	582	305	6,6	270	34,1	33
39	160	19,4	122	70,5	88,5	1 452	22	22,7	17	94,1	202
40	1 691	4,4	1 474	32,8	75,8	352	49	8,2	43	20,9	10
41	191	20,4	138	49,3	76,8	337	6	.	4	.	10
42	659	19,3	514	67,7	90,3	2 169	117	8,5	106	67,0	447
43	1 332	24,0	937	49,5	76,9	382	96	25,0	68	58,8	28
44	3 620	4,4	3 019	30,5	75,4	589	156	7,1	132	23,5	26
45	4 432	3,4	3 759	23,5	78,6	502	208	4,8	182	14,8	24
46	3 452	7,0	2 913	45,3	80,9	618	446	3,8	413	51,6	88
47	3 571	42,6	1 769	64,6	87,7	1 422	523	43,2	290	80,0	233
48	7 569	4,7	6 440	29,0	79,4	595	358	6,7	313	23,0	29
49	9 350	3,6	8 148	29,2	81,5	610	508	3,1	461	29,5	34
50	3 391	9,9	2 827	33,6	78,1	395	175	15,4	140	40,0	20

Bezirk	Zugelassener Kraftfahrzeugbestand 31.12.2017						2017 erstmals zugelassene Kfz				
	insgesamt	dar. LKW/ Bus/ Zugmaschinen	darunter PKW				insgesamt	dar. LKW/ Bus/ Zugmaschinen	darunter PKW		
			insgesamt	darunter mit Dieselmotor	dar. mit EURO4 und besser	PKW je 1 000 Einw.			insgesamt	darunter mit Dieselmotor	PKW je 1 000 Einw.
	Zahl	in % von Sp. 1	Zahl	in % von Sp. 3		Zahl	Zahl	in % von Sp. 7	Zahl	in % von Sp. 9	Zahl
1	2	3	4	5	6	7	8	9	10	11	
51	4 363	3,9	3 893	28,6	79,3	457	190	5,3	171	18,7	20
52	6 365	3,6	5 669	29,5	81,2	469	332	6,9	294	22,1	24
53	5 726	5,1	4 871	29,1	77,9	565	321	6,9	280	29,3	33
54	4 009	4,7	3 515	28,8	77,9	462	147	6,8	129	20,9	17
55	1 873	6,8	1 528	30,1	77,0	625	96	9,4	83	31,3	34
60	3 662	9,3	3 053	37,0	82,5	480	223	13,0	185	38,4	29
61	4 483	8,4	3 724	50,4	84,7	868	571	8,6	498	76,5	116
62	4 131	10,7	3 361	32,6	78,1	568	384	16,4	314	19,7	53
63	3 510	23,1	2 476	44,7	81,6	698	405	28,6	275	50,5	78
64	4 068	8,2	3 486	39,4	76,8	377	361	13,0	303	49,8	33
65	898	11,6	745	40,7	69,9	273	50	14	41	39,0	15
70	2 472	4,5	2 196	44,0	85,0	658	289	2,1	272	51,8	81
71	2 646	9,9	2 149	32,3	78,1	529	177	10,2	149	33,6	37
72	5 865	5,4	5 043	31,8	82,2	566	363	6,6	318	31,4	36
73	1 775	24,5	1 206	41,6	79,9	687	249	12,0	210	47,1	120
74	4 138	13,3	3 254	33,4	81,2	630	283	21,2	209	37,3	40
75	1 016	25,3	656	30,3	79,3	590	82	11,0	71	36,6	64
76	756	18,7	513	29,8	76,6	633	46	19,6	34	26,5	42
77	1 357	14,5	1 041	37,8	83,1	634	78	11,5	66	57,6	40
78	2 662	20,1	1 868	36,2	79,8	677	196	26,5	137	40,9	50
79	3 775	5,8	3 165	31,6	81,8	676	254	7,5	220	49,5	47
80	2 152	3,8	1 911	40,9	80,6	461	160	5,6	145	51,0	35
81	3 375	4,5	2 966	29,2	77,8	349	186	8,1	167	29,9	20
82	2 224	14,3	1 821	52,1	87,0	842	343	8,7	311	59,2	144
83	2 727	5,2	2 344	33,1	78,9	554	179	7,3	156	41,7	37
84	3 562	5,8	3 004	33,1	77,6	525	218	6,9	195	40,0	34
85	1 925	12,4	1 609	54,6	85,9	838	468	10,7	417	68,3	217
86	1 662	5,4	1 364	32,3	72,9	606	74	9,5	63	20,6	28
87	142	23,9	89	76,4	76,4	-	25	28	16	68,8	-
90	5 486	2,8	4 955	33,1	79,8	518	367	3,3	340	40,3	36
91	2 968	4,0	2 655	33,7	79,8	660	278	7,6	243	43,2	60
92	3 716	7,0	3 222	35,1	82,7	582	452	8,0	404	33,9	73
93	3 217	4,1	2 822	31,1	78,6	588	184	7,6	158	34,8	33
94	5 351	5,2	4 649	31,0	82,1	545	338	8,6	293	29,4	34
95	4 369	3,0	3 827	25,3	79,3	476	388	4,6	355	19,2	44
96	3 654	5,5	3 027	33,4	80,4	590	167	3,0	146	38,4	28
97	828	8,8	650	38,0	83,4	671	49	.	43	32,6	44
Insg.	287 121	7,7	242 109	35,1	79,1	455	21 414	11,3	18 139	43,9	34

7. Erwerbsbeteiligung der Bevölkerung, Arbeitsmarkt

Die Erwerbspersonen sind Bezugsgröße für die Berechnung von Arbeitslosenquoten. Mangels kleinräumiger Angaben zur Zahl der Erwerbspersonen stehen daher auch **keine kleinräumigen Arbeitslosenquoten** zur Verfügung. Um Vergleichswerte für die unterschiedliche Betroffenheit von Arbeitslosigkeit in den Statistischen Bezirken und Distrikten zu haben, werden in diesem Heft die Arbeitslosen zu den dort wohnenden Einwohnern im erwerbsfähigen Alter von 15 bis unter 65 Jahren in Beziehung gesetzt.

Für die Gesamtstadt betrug die amtliche Arbeitslosenquote (bezogen auf alle zivilen Erwerbspersonen) Ende Dezember 2017 5,5 % (Ende Juni 2017: 5,8 %). Der Anteil der Arbeitslosen an allen 15 bis unter 65-Jährigen betrug zum selben Zeitpunkt 4,4 % (Juni: 4,7 %).

Die Differenz erklärt sich aus der Tatsache, dass nicht alle 15 bis unter 65-Jährigen potenziell erwerbstätig sind.

In diesem Heft werden auszugswise die Zahlen der Arbeitslosen und der Beschäftigten in kleinräumiger Gliederung veröffentlicht. Die Lieferung kleinräumiger Arbeitsmarktdaten ist möglich geworden auf der Grundlage einer seit 1999 getroffenen Rahmenvereinbarung zwischen den im Verband Deutscher Städtestatistiker organisierten Städten und der Bundesagentur für Arbeit.

Die räumliche Zuordnung erfolgt nach dem **Wohnortprinzip**, das heißt die folgenden Bezirks- bzw. Distrikstabellen enthalten die Zahlen der dort wohnenden Arbeitslosen und sozialversicherungspflichtig Beschäftigten. Die Beschäftigtenzahl am Wohnort Nürnberg darf also nicht mit der Beschäftigtenzahl am Arbeitsort Nürnberg gleichgesetzt werden, in der unabhängig vom Wohn-

ort alle in Nürnberg arbeitenden Beschäftigten enthalten sind.

Zum Berichtszeitpunkt Dezember 2017 betrug die Zahl der sozialversicherungspflichtig Beschäftigten am Wohnort Nürnberg 213 992 (Juni 2017: 210 970), die Zahl der in Nürnberg arbeitenden Beschäftigten betrug dagegen 308 322 (Juni 2017: 305 674). Die Differenz von 94 330 (Juni 2017: 94 704) stellt den positiven Saldo von Berufsein- und -auspendlern dar.

Die sozialversicherungspflichtig Beschäftigten umfassen alle Arbeitnehmer (einschließlich der Beschäftigten in beruflicher Ausbildung), die krankenversicherungs- oder rentenversicherungspflichtig sind. **Nicht einbezogen** sind dagegen Selbständige, mithelfende Familienangehörige, Berufs- und Zeitsoldaten, Wehrpflichtige ohne vorangegangene Beschäftigung sowie Beamte.

Arbeitslose (aus den Rechtskreisen SGB II und SGB III) sind die bei ihrem zuständigen Arbeitsamt gemeldeten Arbeitssuchenden zwischen dem vollendeten 15. und 65. Lebensjahr. Sie müssen eine versicherungspflichtige, mindestens 15 Stunden wöchentlich umfassende Beschäftigung suchen und dürfen nicht Schüler, Student oder Teilnehmer an Maßnahmen der aktiven Arbeitsmarktpolitik, nicht arbeitsunfähig erkrankt und nicht Empfänger von Altersrente sein. Es werden die Zahlen zum Berichtszeitpunkt Dezember 2015 veröffentlicht. Aufgrund fehlender oder falscher Angaben zur Adresse können manche Personen aus den Meldeverfahren kleinräumig nicht zugeordnet werden – in der Gesamtsumme für die Stadt Nürnberg sind diese aber enthalten.

Weitere Details zu den verwen-

deten Begriffen werden in der Übersicht auf der folgenden Seite beschrieben.

Aufgrund von Datenrevisionen können sich die angegebenen Werte im Nachhinein geringfügig ändern. Stand der eingearbeiteten Daten ist Juli 2018.

Spalte	Spaltentitel	Bemerkungen
1	Bevölkerung am 30.06.2017 (Hauptwohnsitz) im Alter von 15 - unter 65 Jahren	Alle im Melderegister enthaltenen Personen am Hauptwohnsitz, die am 30.06.2017 15 bis unter 65 Jahre alt waren. Bei dieser Bevölkerungszahl handelt es sich um die Hauptwohnungsbevölkerung lt. Melderegister. Keine Angabe bei Distrikten bzw. Bezirken mit weniger als 30 Einwohnern insgesamt.
2 - 5	Sozialversicherungspflichtig Beschäftigte am Wohnort am 30.06.2017	Alle mit Wohnsitz im jeweiligen Bezirk bzw. Distrikt registrierten sozialversicherungspflichtig Beschäftigten. Keine Angaben bei 2 und weniger Beschäftigten.
6 - 11	Arbeitslose am Wohnort am 30.06.2017	Alle mit Wohnsitz im jeweiligen Bezirk bzw. Distrikt bei der Bundesagentur für Arbeit gemeldeten Arbeitslosen (aus den Rechtskreisen SGB II und SGB III). Keine Angaben bei 2 und weniger Arbeitslosen.
12	Leistungsempfänger im Rechtskreis SGB II	Alle mit Wohnsitz im jeweiligen Bezirk bzw. Distrikt gemeldeten Leistungsempfänger im Rechtskreis SGB II. Keine Angaben bei 2 und weniger Leistungsempfängern.
13 - 14	Bedarfsgemeinschaften nach SGB II	Anzahl von Bedarfsgemeinschaften im Rechtskreis SGB II. Eine Bedarfsgemeinschaft besteht mindestens aus einem erwerbsfähigen Leistungsberechtigten, dem Partner oder der Partnerin und den im Haushalt lebenden unter 25-jährigen, unverheirateten Kindern.
15 - 16	Erwerbsfähige Leistungsberechtigte nach SGB II	Als erwerbsfähige Leistungsberechtigte gelten Personen im Alter zwischen 15 und unter 65 Jahren, welche erwerbsfähig sowie hilfebedürftig sind und ihren gewöhnlichen Aufenthalt in der Bundesrepublik Deutschland haben.
17	Nicht erwerbsfähige Leistungsberechtigte nach SGB II	Als nicht erwerbsfähige Leistungsberechtigte gelten alle Personen innerhalb einer Bedarfsgemeinschaft, die noch nicht im erwerbsfähigen Alter sind (unter 15 Jahren) oder aufgrund ihrer gesundheitlichen Leistungsfähigkeit und evtl. rechtlicher Einschränkungen nicht in der Lage sind, mindestens 3 Stunden täglich unter den üblichen Bedingungen des allgemeinen Arbeitsmarktes zu arbeiten.
18	SGB II – Leistungen insgesamt	Leistungen sind auf volle 1 000 Euro gerundet.

Stadt Nürnberg

Sozialversicherungspflichtig (SV) Beschäftigte 2017

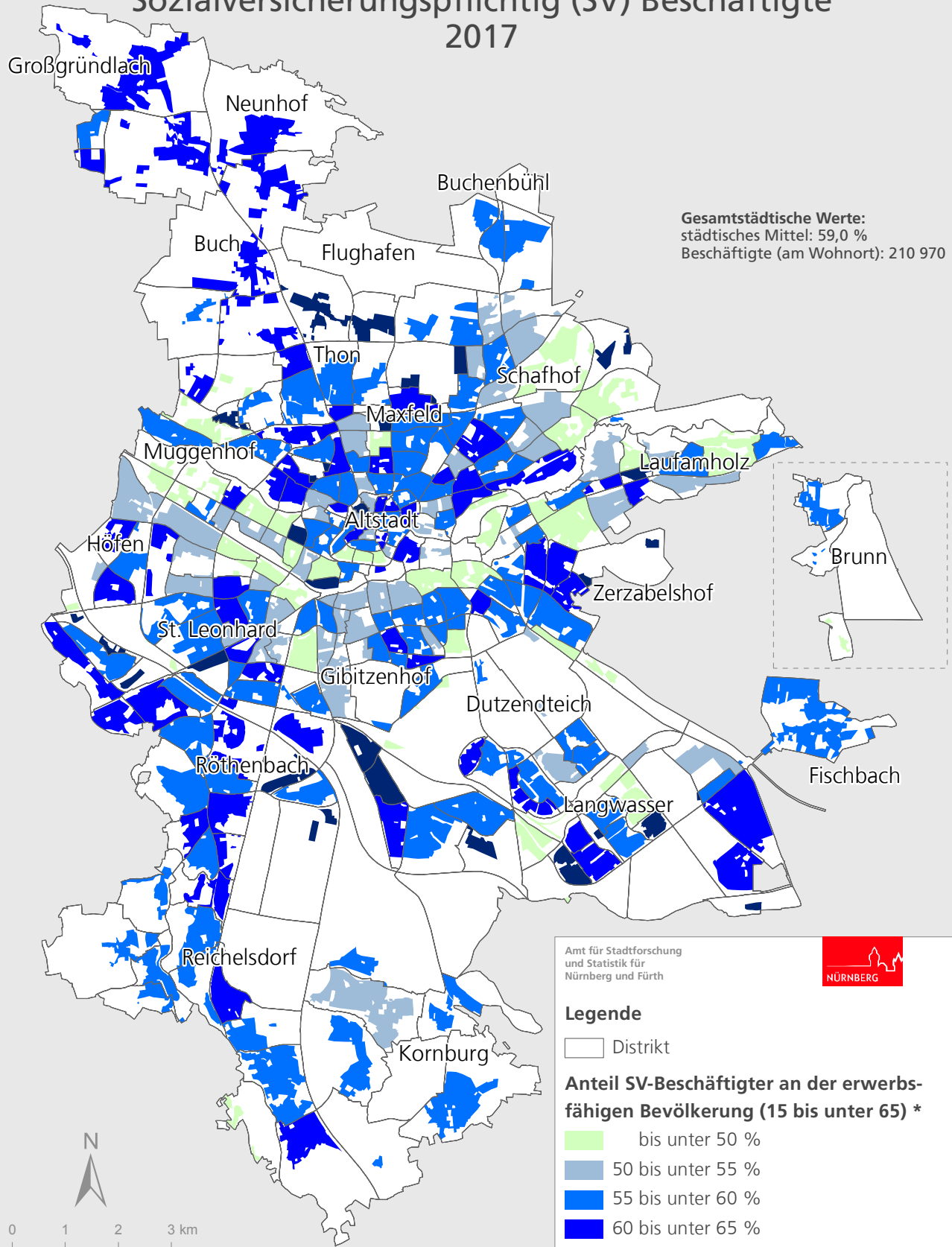

Raumbezugssystem 2018 (Amt für Stadtforschung und Statistik)
 Bundesagentur für Arbeit, Melderegister 30.06.2017

Amt für Stadtforschung
 und Statistik für
 Nürnberg und Fürth



Stadt Nürnberg

Veränderung der Arbeitslosenzahlen 2016 - 2017

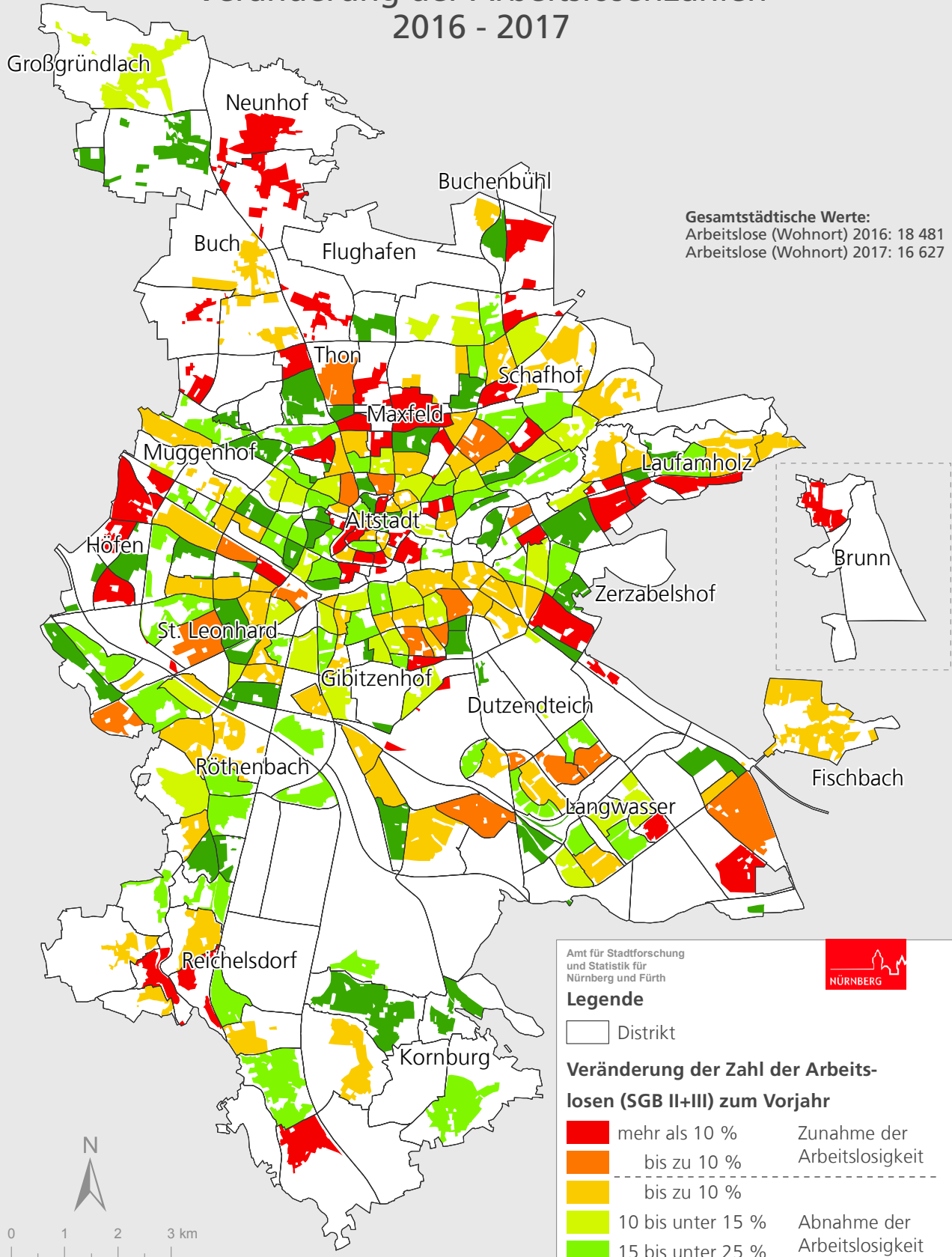

Gesamtstädtische Werte:
 Arbeitslose (Wohnort) 2016: 18 481
 Arbeitslose (Wohnort) 2017: 16 627

Amt für Stadtforschung und Statistik für Nürnberg und Fürth



Legende

□ Distrikt

Veränderung der Zahl der Arbeitslosen (SGB II+III) zum Vorjahr

■ mehr als 10 %	Zunahme der Arbeitslosigkeit
■ bis zu 10 %	
■ bis zu 10 %	
■ 10 bis unter 15 %	Abnahme der Arbeitslosigkeit
■ 15 bis unter 25 %	
■ 25 % und mehr	

Raumbezugssystem 2018 (Amt für Stadtforschung und Statistik)
 Bundesagentur für Arbeit, Melderegister 30.06.2017

Stadt Nürnberg

Arbeitslosigkeit bei 15 bis unter 65-Jährigen 2017

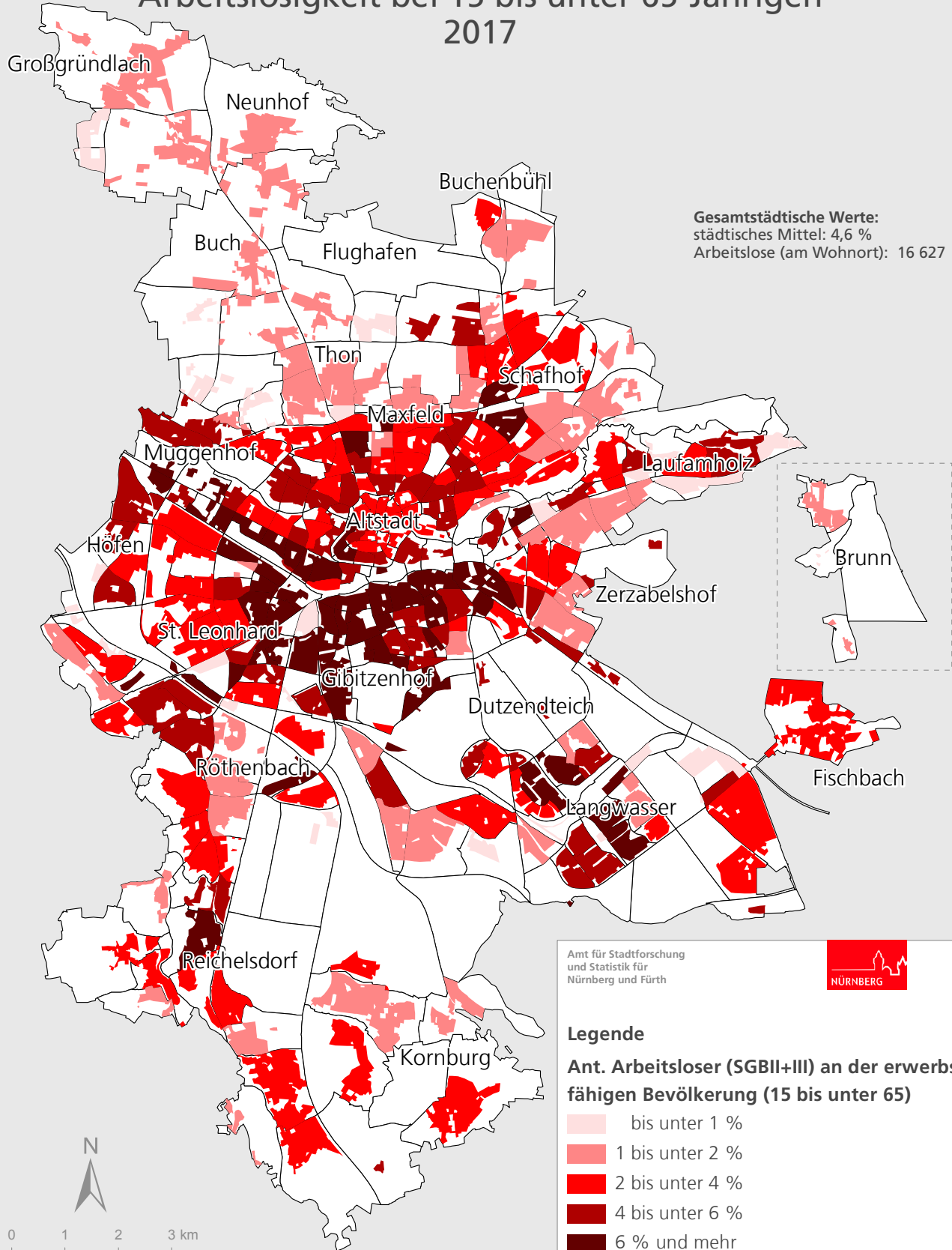

Gesamtstädtische Werte:
 städtisches Mittel: 4,6 %
 Arbeitslose (am Wohnort): 16 627

Amt für Stadtforschung und Statistik für Nürnberg und Fürth



Legende
Ant. Arbeitsloser (SGBII+III) an der erwerbsfähigen Bevölkerung (15 bis unter 65)

- bis unter 1 %
- 1 bis unter 2 %
- 2 bis unter 4 %
- 4 bis unter 6 %
- 6 % und mehr

* Darstellung der bewohnten Fläche

Raumbezugssystem 2018 (Amt für Stadtforschung und Statistik)
 Bundesagentur für Arbeit, Melderegister 30.06.2017

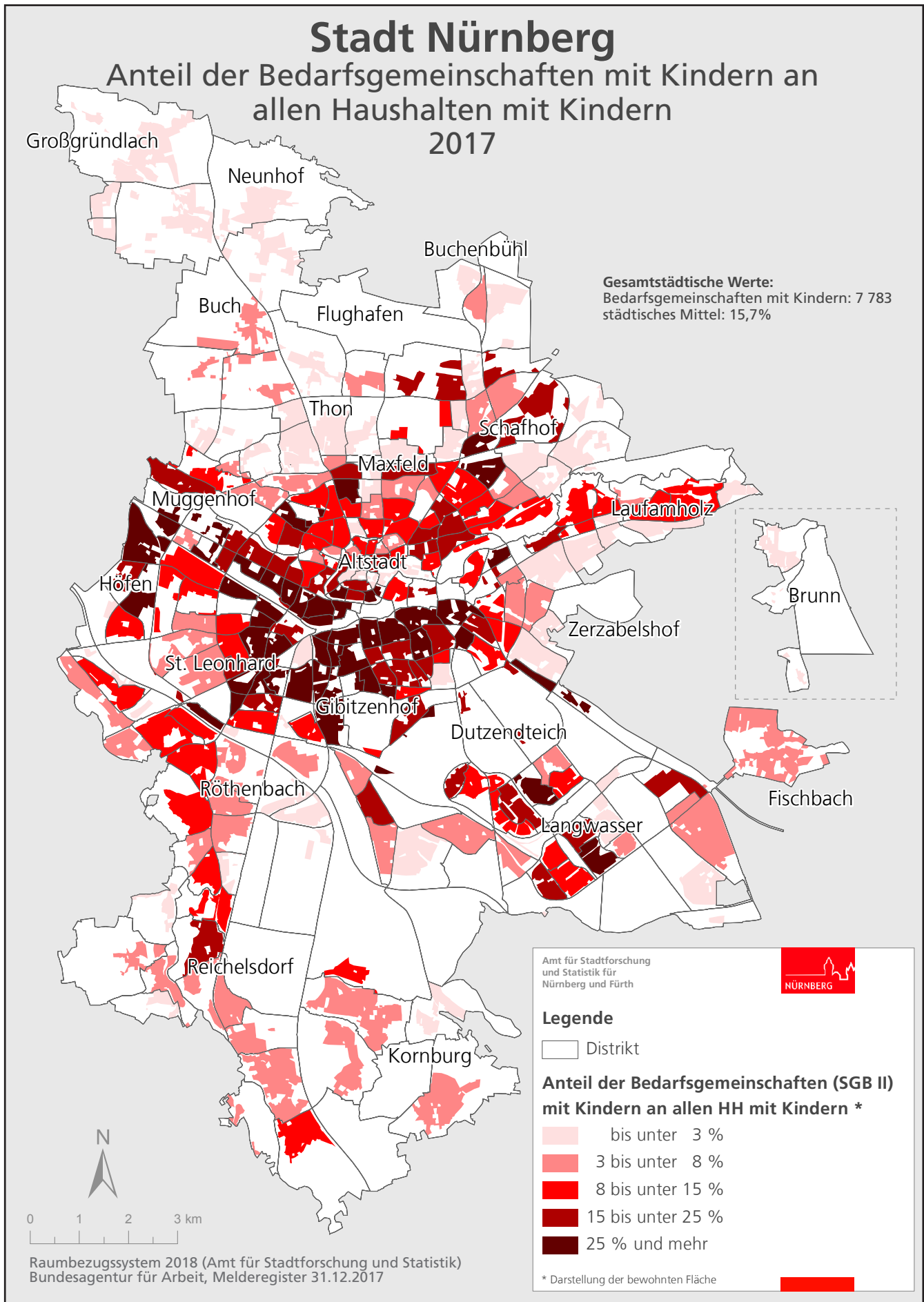

Erwerbsbeteiligung der Bevölkerung, Arbeitsmarkt in den Statistischen Bezirken
S. 114

~~Erwerbsbeteiligung der Bevölkerung, Arbeitsmarkt in den Distrikten S. 118~~

Arbeitsmarkt Nürnberg in den Statistischen Bezirken

Bezirk	Bevölkerung im erwerbsfähigen Alter von 15 bis unter 65 Jahren	sozialversicherungspflichtig Beschäftigte am Wohnort am 30.06.2017				Arbeitslose (SGB II + III) am Wohnort am 30.06.2017					
		insgesamt	Männer	Frauen	unter 25 Jahren	insgesamt	SGB II	Frauen	Ausländer	unter 25 Jahre	55 Jahre und älter
01	4 250	2 447	1 379	1 068	293	239	171	88	95	17	29
02	1 016	614	322	292	106	48	29	27	14	7	7
03	1 053	572	348	224	65	98	66	39	53	6	10
04	7 268	3 590	2 090	1 500	414	547	449	237	305	58	93
05	4 337	2 666	1 380	1 286	193	174	114	69	82	15	32
06	7 133	4 519	2 302	2 217	462	236	132	100	79	15	35
07	5 752	3 481	1 735	1 746	277	229	146	109	81	17	53
08	5 890	3 540	1 801	1 739	352	273	188	113	83	25	52
09	7 358	4 459	2 395	2 064	504	316	210	144	118	20	62
10	8 042	4 337	2 382	1 955	514	512	383	237	214	50	70
11	13 304	7 400	3 970	3 430	944	830	586	383	354	93	121
12	2 530	1 491	767	724	122	88	51	46	36	8	16
13	14 606	8 166	4 593	3 573	1 007	964	737	452	508	90	131
14	7 163	4 322	2 309	2 013	468	396	263	200	172	37	66
15	5 835	3 359	1 875	1 484	460	447	332	206	197	39	57
16	9 407	5 334	3 040	2 294	709	821	624	370	393	88	103
17	3 540	1 902	1 073	829	286	248	186	123	130	24	49
18	373	209	138	71	24	28	19	11	17	5	4
19	3 354	1 892	1 088	804	228	251	187	122	114	24	40
20	9 979	5 577	3 059	2 518	714	666	501	316	339	67	115
21	3 945	2 122	1 230	892	266	344	267	145	146	35	52
22	7 169	3 723	2 060	1 663	422	513	407	241	319	58	71
23	7 914	4 959	2 491	2 468	472	376	250	182	137	28	81
24	3 568	2 226	1 085	1 141	206	115	74	64	32	8	22
25	8 208	4 705	2 393	2 312	404	403	285	199	145	32	58
26	7 181	4 219	2 183	2 036	410	245	157	120	82	16	58
27	8 436	5 182	2 712	2 470	522	351	233	164	138	27	65
28	2 821	1 536	834	702	168	191	146	93	66	8	38
29	4 070	2 474	1 221	1 253	207	141	84	74	47	11	34
30	764	452	250	202	67	37	32	13	12	.	8
31	2 563	1 595	888	707	178	103	65	46	30	15	23
32	4 333	2 659	1 443	1 216	243	237	149	111	79	19	58
33	4 183	2 320	1 197	1 123	203	219	145	122	72	22	48
34	368	3	.	.	-	4	4	4	4	-	-
35	892	512	266	246	53	28	18	6	7	3	5
36	5 988	3 479	1 823	1 656	370	395	294	210	110	26	89
37	4 882	3 123	1 660	1 463	255	215	126	109	53	19	57
38	5 011	3 188	1 673	1 515	289	131	55	62	20	14	38
39	72	59	42	17	5	3	-
40	2 826	1 719	975	744	203	171	121	71	78	19	38
41	315	134	87	47	25	19	15	3	14	.	-
42	171	101	63	38	6	5	5	.	4	.	.
43	1 696	926	533	393	126	157	124	80	90	13	19
44	3 177	1 905	987	918	186	69	25	33	8	.	16
45	4 484	2 933	1 535	1 398	265	125	74	69	32	6	28
46	3 126	1 908	1 066	842	222	117	57	57	49	16	25
47	905	553	339	214	62	25	9	13	9	5	7
48	6 668	4 050	2 097	1 953	372	163	82	72	37	16	42
49	7 913	4 463	2 228	2 235	423	146	65	72	26	18	33
50	4 746	2 886	1 612	1 274	344	280	192	155	107	29	59

Leistungsempfänger SGB II am 30.06.2017							Bezirk
Personen insgesamt	Bedarfgemeinschaften insgesamt	Bedarfgemeinschaften mit Kind(ern)	Erwerbsfähige Leistungsberechtigte (ELB) insg.	Erwerbsfähige Leistungsberechtigte (ELB) Alleinerziehende	Nicht erwerbsfähige Leistungsberechtigte	SGB II-Leistungen in Tausend EUR insgesamt	
12	13	14	15	16	17	18	
495	351	51	416	29	73	328	01
118	72	16	90	9	26	63	02
243	122	40	171	19	62	161	03
1 899	969	289	1 329	159	514	958	04
477	255	70	327	26	128	235	05
468	319	53	382	34	72	303	06
502	308	72	373	47	105	299	07
573	360	67	451	40	102	326	08
758	469	93	581	52	150	467	09
1 752	901	305	1 168	186	512	938	10
2 370	1 224	374	1 660	201	621	1 237	11
246	117	40	153	24	76	112	12
3 163	1 633	514	2 209	269	849	1 719	13
1 231	579	214	802	109	361	581	14
1 444	750	249	995	127	397	723	15
2 469	1 322	391	1 693	224	659	1 253	16
950	497	153	661	111	242	488	17
83	44	11	59	4	18	44	18
774	413	121	557	78	186	392	19
2 240	1 041	382	1 483	217	671	1 047	20
1 074	563	157	742	80	277	564	21
1 748	827	282	1 202	142	480	825	22
1 121	594	179	784	108	284	564	23
302	165	48	208	36	84	154	24
1 217	653	221	820	154	335	623	25
541	329	72	402	42	117	307	26
1 002	544	159	706	96	249	563	27
561	322	81	404	54	126	288	28
358	193	57	258	36	83	179	29
131	61	19	89	10	36	62	30
294	137	66	187	42	96	133	31
634	317	115	431	72	174	298	32
866	355	172	507	113	303	373	33
6	4	-	5	.	.	4	34
74	46	8	58	4	16	59	35
1 396	638	255	882	181	439	625	36
524	303	88	376	65	116	259	37
202	114	30	142	23	44	104	38
.	1	39
428	254	62	321	40	97	227	40
81	49	10	60	.	21	59	41
28	9	5	17	.	10	10	42
516	254	99	337	61	145	247	43
99	60	13	74	8	22	50	44
361	193	74	232	49	104	164	45
246	125	43	161	26	77	117	46
59	27	7	42	.	16	29	47
346	182	62	234	44	98	166	48
347	153	69	222	45	107	159	49
879	403	153	583	101	255	388	50

Arbeitsmarkt Nürnberg in den Statistischen Bezirken

Bezirk	Bevölkerung im erwerbsfähigen Alter von 15 bis unter 65 Jahren	sozialversicherungspflichtig Beschäftigte am Wohnort am 30.06.2017				Arbeitslose (SGB II + III) am Wohnort am 30.06.2017					
		insgesamt	Männer	Frauen	unter 25 Jahren	insgesamt	SGB II	Frauen	Ausländer	unter 25 Jahre	55 Jahre und älter
51	4 986	3 161	1 627	1 534	272	214	119	104	60	16	59
52	7 446	4 676	2 437	2 239	410	223	121	116	64	10	62
53	5 352	3 292	1 673	1 619	346	130	68	55	25	8	41
54	4 746	2 857	1 472	1 385	267	243	164	130	67	25	68
55	1 644	961	494	467	98	39	15	21	8	.	14
60	4 024	2 364	1 234	1 130	190	144	83	75	45	19	32
61	2 742	1 697	914	783	187	67	42	22	15	12	11
62	3 866	2 201	1 153	1 048	225	111	66	51	32	11	33
63	2 512	1 482	845	637	154	132	99	64	74	13	25
64	6 440	3 702	2 002	1 700	428	448	338	190	212	28	78
65	2 017	1 001	624	377	159	165	119	59	104	17	25
70	2 222	1 319	664	655	108	47	24	15	12	5	17
71	2 858	1 666	914	752	175	122	89	57	52	6	22
72	5 863	3 595	1 840	1 755	214	129	65	52	30	13	44
73	1 426	925	538	387	114	21	12	6	.	.	4
74	3 047	1 830	917	913	138	46	21	14	12	.	10
75	982	714	430	284	138	9	4	3	4	-	-
76	580	381	204	177	46	7	.	3	-	-	.
77	1 111	693	356	337	71	19	6	10	5	.	4
78	1 881	1 208	668	540	120	31	10	14	8	.	18
79	3 001	1 886	972	914	169	37	14	18	3	6	11
80	2 917	1 678	904	774	158	120	80	58	44	14	16
81	5 617	3 326	1 779	1 547	345	299	194	146	108	30	62
82	1 297	688	371	317	77	97	73	36	45	15	13
83	2 643	1 634	848	786	131	43	21	17	6	-	14
84	3 655	2 071	1 059	1 012	183	86	48	40	11	4	23
85	1 118	635	374	261	53	62	44	28	28	3	15
86	1 346	819	424	395	73	24	9	9	3	.	14
87	-	7	.	.	.	-	-	-	-	-	-
90	6 285	3 767	1 863	1 904	304	196	111	100	67	14	45
91	2 346	1 200	620	580	70	31	10	13	3	-	12
92	3 364	1 928	1 018	910	123	127	85	57	45	10	24
93	2 796	1 506	764	742	72	44	14	21	7	4	11
94	5 266	2 874	1 453	1 421	210	134	83	66	48	13	22
95	4 578	2 719	1 404	1 315	195	101	60	48	19	5	23
96	3 333	1 884	994	890	157	69	33	29	15	4	19
97	629	343	169	174	39	10	3	5	3	-	3
Insg.	356 521	210 970	112 278	98 692	21 464	16 627	11 306	7 770	6 648	1 495	3 123

Leistungsempfänger SGB II am 30.06.2017							Bezirk
Personen insgesamt	Bedarfgemeinschaften insgesamt	Bedarfgemeinschaften mit Kind(ern)	Erwerbsfähige Leistungsberechtigte (ELB) insg.	Erwerbsfähige Leistungsberechtigte (ELB) Alleinerziehende	Nicht erwerbsfähige Leistungsberechtigte	SGB II-Leistungen in Tausend EUR insgesamt	
12	13	14	15	16	17	18	
547	277	93	384	60	144	254	51
508	273	90	350	56	128	257	52
367	179	70	238	37	107	185	53
723	377	127	486	90	191	356	54
73	31	12	46	6	24	35	55
320	172	47	224	32	85	160	60
198	111	33	136	21	50	96	61
314	143	48	213	25	95	163	62
374	208	53	278	28	84	250	63
1 320	719	188	940	102	321	693	64
629	332	99	441	41	172	373	65
122	64	17	86	12	27	58	70
364	183	62	246	32	108	192	71
205	131	22	164	14	34	109	72
55	26	10	31	6	20	23	73
76	47	12	62	4	13	41	74
13	5	.	8	-	5	5	75
3	.	-	3	-	-	3	76
24	20	3	20	3	3	20	77
73	53	6	61	.	10	54	78
49	27	7	34	4	13	24	79
355	156	58	233	28	109	164	80
1 023	523	180	671	125	280	490	81
263	138	41	192	12	63	142	82
68	39	10	49	5	18	40	83
226	118	34	153	18	61	118	84
190	104	28	137	14	48	106	85
33	19	5	23	3	9	16	86
-	-	-	-	-	-	-	87
461	239	84	323	55	115	238	90
43	23	8	29	4	13	22	91
388	181	70	243	40	133	169	92
61	43	6	49	4	9	45	93
344	169	61	229	40	98	170	94
261	142	41	179	24	66	145	95
144	73	23	104	10	38	89	96
14	6	.	9	-	4	6	97
48 066	25 061	7 783	33 222	4 578	12 765	24 668	Insg.