

# Fürth: Corona-Krise in Zahlen



August 2020

Monitoring der Auswirkungen des Infektionsgeschehens  
und der Schutzmaßnahmen auf Arbeitsmarkt, Wirtschaft  
und Bevölkerung

**Stand vom 11.08.2020**  
(Quelle: RKI)  
Infektionen: **445**  
Todesfälle: **38**  
7-Tage-Inzidenz: **0,76**

28.03. Erster Todesfall Fürth  
16.03. Katastrophenfall ausgerufen  
21.03. „Shutdown“/ Ausgangsbeschränkung  
27.04. Maskenpflicht  
06.05. Kontaktbeschränkung  
17.06. div. Lockerungen  
18.05. Gastronomie öffnet  
19.07. weitere Lockerungen

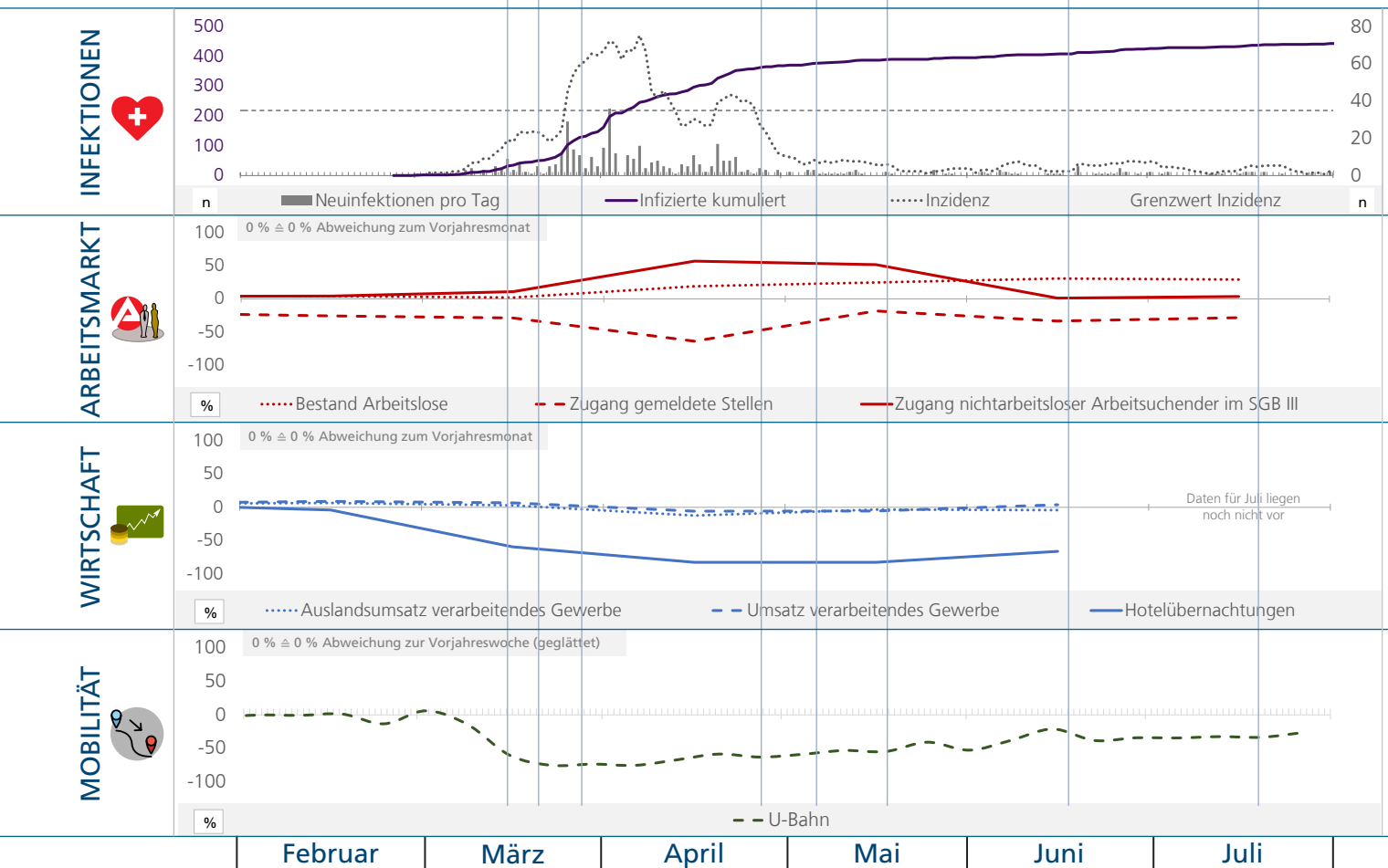

Verkehrsunfälle in Fürth (1. Halbjahr 2020)  
(Veränderung ggü. Vorjahresmonat in %)

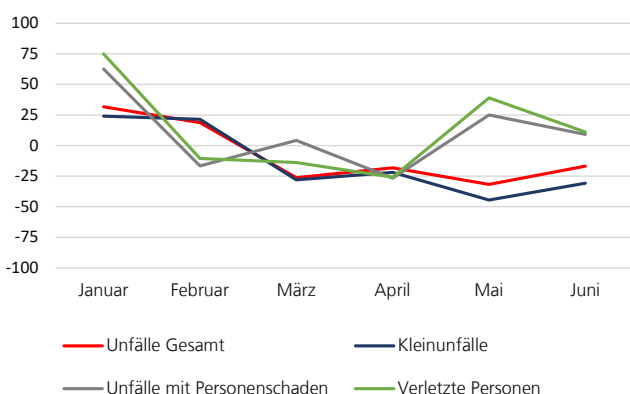

Zugänge in Arbeitslosigkeit von April bis Juli 2020  
(Veränderung ggü. Vorjahreszeitraum in %)

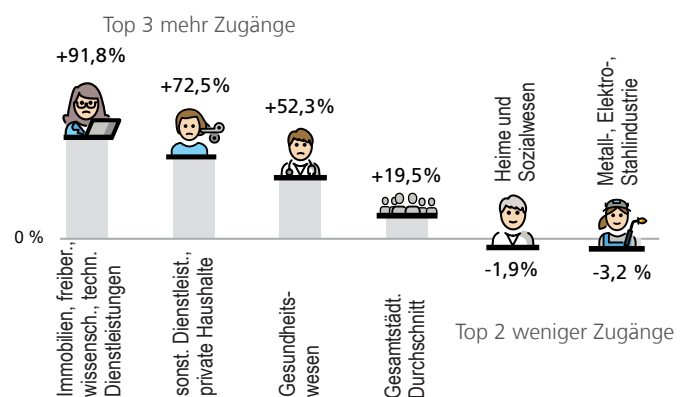

## Hinweise zum Datenblatt Corona-Krise in Zahlen:

Die Corona-Pandemie ist Auslöser einer sozio-ökonomischen Krise, die vielfältige Lebensbereiche betrifft. Das vorliegende Datenblatt gibt daher nicht nur einen Überblick über das Infektionsgeschehen in Fürth, sondern bildet zusätzlich die Auswirkungen der Krise auf den Arbeitsmarkt, die Wirtschaft und die Mobilität der Bevölkerung anhand ausgewählter Indikatoren ab.

## Wie wird das Datenblatt gelesen?

Die im Bereich „Infektionen“ dargestellten Corona-Fallzahlen beziehen sich auf die Stadt Fürth und geben tagesgenaue Absolutwerte an.

Die Indikatoren in den Bereichen „Arbeitsmarkt“, „Wirtschaft“ und „Mobilität“ sind als relative Werte dargestellt. Dies ermöglicht einen Vergleich zwischen verschiedenen Indikatoren in ihrer zeitlichen Entwicklung. Grundsätzlich stellen die Werte in diesen Bereichen die prozentuale Veränderung gegenüber dem entsprechenden Monat (im Falle der Mobilität der entsprechenden Woche) des Vorjahres dar.

Vereinfacht gesagt bedeutet ein Wert von +50 %, dass der aktuelle Wert 50 % über dem Vergleichswert des Vorjahres liegt; ein Wert von 0 % bedeutet, dass der Vergleichswert aus dem Vorjahr identisch ist. Lesebeispiel: Ein Wert von -62 % im Datenblatt bedeutet: „Der Zugang an gemeldeten Stellen ist im April 2020 62 % niedriger als im April 2019.“



### INFEKTIONEN

**Neuinfektionen (täglich gemeldet):** Anzahl der positiven Tests auf das Virus Sars-CoV-2.

**Infizierte:** Summe aller täglichen Neuinfektionen.

**Todesfälle:** Anzahl der verstorbenen Personen bei denen eine Infektion nachgewiesen wurde.

**Inzidenz:** Anzahl der Neuinfektionen der letzten sieben Tage je 100.000 Einwohner in Fürth. Der berechnete Inzidenzwert stimmt nicht mit dem Wert des RKI überein, da aktuellere Einwohnerzahlen verwendet werden.

**Grenzwert:** Ab einem Inzidenzwert von 35 sollen regionale Beschränkungen in Bayern eingeführt werden.

**Wichtiger Hinweis:** Das RKI weist auf Limitationen der Daten hin. So liegt ein Verzug bei den Meldungen der Gesundheitsämter (an das RKI) vor, teilweise werden Fälle rückwirkend ergänzt.

**Datenquelle:** RKI (Stand: 05.08.2020), Einwohnermelderegister (Stand: 01.08.2020).



### ARBEITSMARKT

Bei dem Zugang gemeldeter Arbeitsstellen handelt es sich um ungeforderte Arbeitsstellen ohne selbstständige/freiberufliche Tätigkeiten und ohne Stellen der privaten Arbeitsvermittlung.

Personen, deren Ausbildungs- oder Arbeitsverhältnis endet, sind nach § 38 SGB III verpflichtet, sich spätestens drei

Monate vor dessen Beendigung bei der Arbeitsagentur arbeitsuchend zu melden. Liegt zwischen der Kenntnis der Beendigung und der Beendigung selbst ein kürzerer Zeitraum, haben sie sich innerhalb von drei Tagen zu melden. Entsprechend sollten es die Zugänge nichtarbeitsloser Arbeitsuchender im SGB III aus Beschäftigung am 1. Arbeitsmarkt ermöglichen, die Entwicklung der

frühzeitigen Arbeitslosmeldung abzuschätzen. Es wird davon ausgegangen, dass die Arbeitslosmeldungen nach § 38 SGB III den Zugang an nichtarbeitslosen Arbeitsuchenden dominieren.

**Datenquelle:** Statistik der Bundesagentur für Arbeit; Berichte: Analyse Arbeitsmarkt, Frühindikatoren für den Arbeitsmarkt, Fürth (Juli 2020).



### WIRTSCHAFT

**Auslandsumsatz:** Direktumsatz der Betriebe mit Abnehmern im Ausland und Lieferungen an inländische Firmen, die die bestellten Waren ohne weitere Be- oder Verarbeitung in das Ausland ausführen (Exporteure). **Datenquelle:** Statistischer Bericht des Bayerischen Landesamtes für Statistik, Reihe E I 1 - j und E I 6 - j.

**Umsatz im verarbeitenden Gewerbe:** Alle im Berichtszeitraum in Rechnung gestellten Lieferungen und Leistungen. Angegeben sind Rechnungsbeträge ohne Umsatzsteuer, jedoch einschließlich der darin enthaltenen Verbrauchssteuer sowie Kosten für Fracht, Porto usw. **Datenquelle:** Statistischer Bericht des Bayerischen Landesamtes für Statistik, Reihe E I 1 - j und E I 6 - j.

**Übernachtungen in Beherbergungsbetrieben:** Anzahl der Gästeübernachtungen in gewerblichen Beherbergungen (einschl. Jugendherbergen, Erholungsheime, Campingplätze) mit mehr als 9 Betten. Aufgrund der Corona-Krise wurde auf die Durchsetzung der Auskunftspflicht verzichtet, was zu Abweichungen führen kann. **Datenquelle:** Statistischer Bericht d. Bayerischen Landesamtes f. Statistik, G IV 1 m.



### MOBILITÄT

**U-Bahn:** Tägliche Einstiege in die U-Bahn in Nürnberg und Fürth, gemessen über automatische Zählstellen.

**Datenquelle:** VAG (Stand: 01.08.2020).

**Hinweis:** Die Werte werden pro Kalenderwoche gemittelt und dem Durchschnitt der entsprechenden Kalenderwoche des Vorjahres gegenübergestellt.

Für Fürth liegen aktuell keine automatisiert erfassten Verkehrsdaten für den Kfz- und Radverkehr vor.

## Verkehrsunfälle in Fürth (1. Halbjahr)

Die Statistik der Straßenverkehrsunfälle wird anhand der Verkehrsunfallanzeigen der Polizei zusammengestellt. Als Straßenverkehrsunfälle werden alle polizeilich registrierten Unfälle erfasst, bei denen infolge des Fahrverkehrs auf öffentlichen Wegen oder Plätzen entweder Personen getötet oder verletzt oder Sachschaden entstanden ist. Die Anzahl der Verletzten enthält Leicht- und Schwerverletzte.

**Datenquelle:** Polizeipräsidium Mittelfranken (Stand: 01.08.2020).

## Zugänge in Arbeitslosigkeit von April bis Juli 2020

Dargestellt wird die prozentuale Veränderung der Zugänge in Arbeitslosigkeit aus sozialversicherungspfl. Beschäftigung am 1. Arbeitsmarkt zwischen April und Juli 2020 ggü. dem Vorjahreszeitraum. Es wurden drei Wirtschaftsbereiche identifiziert, die die meisten bzw. wenigsten Zugänge hatten, jedoch nicht weniger als 30 Personen.

**Datenquelle:** Statistik der Bundesagentur für Arbeit, Tabellen: Auswirkungen der Coronakrise auf den Arbeitsmarkt, Juli 2020.

## Impressum

Herausgeberin: Stadt Nürnberg, Amt für Stadtforschung und Statistik für Nürnberg und Fürth, Unschlittplatz 7a, 90403 Nürnberg, Telefon 09 11 / 2 31- 28 40, Fax 09 11 / 2 31- 74 60, statistikinfo@stadt.nuernberg.de, www.statistik.nuernberg.de

Zitiervorschlag: Stadt Nürnberg – Amt für Stadtforschung und Statistik (2020): Fürth: Corona-Krise in Zahlen. Monitoring der Auswirkungen des Infektionsgeschehens und der Schutzmaßnahmen auf Arbeitsmarkt, Wirtschaft und Bevölkerung. Nürnberg. August 2020: Amt für Stadtforschung und Statistik.

Icons: OpenMoji, teilweise verändert (CC BY-SA 4.0).

