

# Nürnberg: Corona-Krise in Zahlen

## Juni 2020

Monitoring der Auswirkungen des Infektionsgeschehens  
und der Schutzmaßnahmen auf Arbeitsmarkt, Wirtschaft  
und Bevölkerung

**Stand vom 10.06.2020 (RKI)**  
Infektionen: **1072**  
Todesfälle: **41**  
7-Tage-Inzidenz: **2**

- 28.01. Erste Infektion in Deutschland
- 16.03. Katastrophenfall ausgerufen
- 21.03. „Shutdown“/ Ausgangsbeschränkung
- 26.03. Erster Todesfall Nürnberg
- 27.04. Maskenpflicht
- 06.05. Kontaktbeschränkung
- 18.05. Gastronomie öffnet

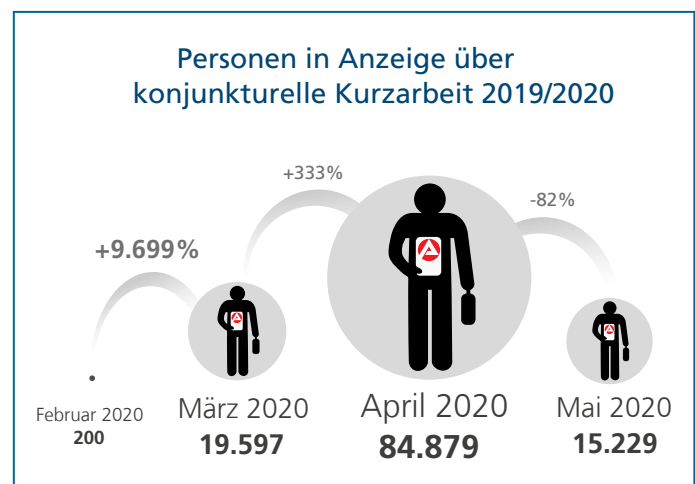
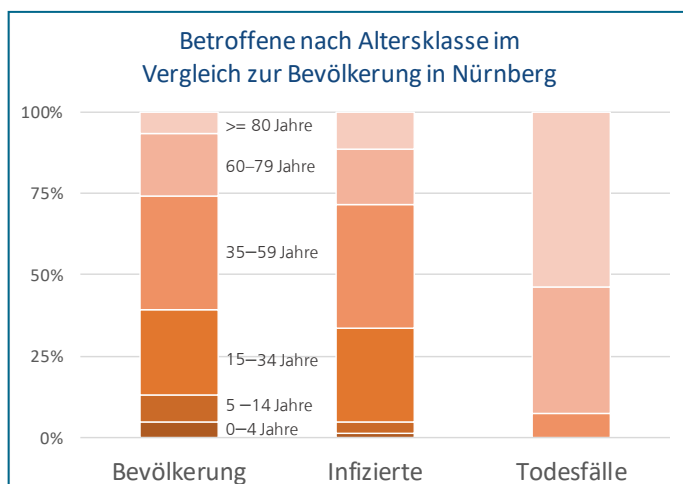
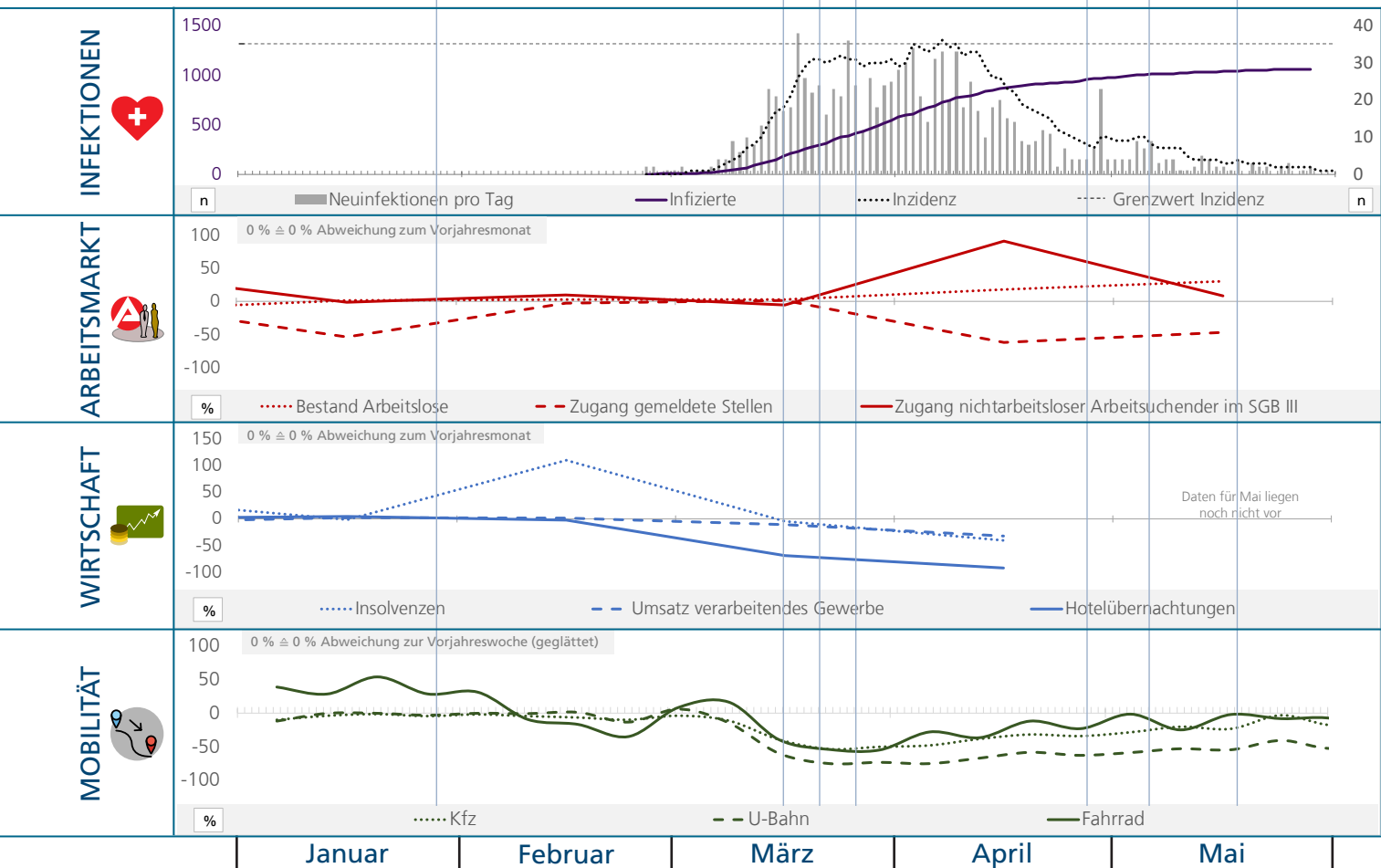

## Hinweise zum Datenblatt Corona-Krise in Zahlen:

Die Corona-Pandemie ist Auslöser einer sozio-ökonomischen Krise die vielfältige Lebensbereiche betrifft. Das vorliegende Datenblatt gibt daher nicht nur einen Überblick über das Infektionsgeschehen in Nürnberg, sondern bildet zusätzlich die Auswirkungen der Krise auf den Arbeitsmarkt, die Wirtschaft und die Mobilität der Bevölkerung anhand ausgewählter Indikatoren ab.

## Wie wird das Datenblatt gelesen?

Die im Bereich „Infektionen“ dargestellten Corona-Fallzahlen beziehen sich auf die Stadt Nürnberg und geben tagesgenaue Absolutwerte an.

Die Indikatoren in den Bereichen „Arbeitsmarkt“, „Wirtschaft“ und „Mobilität“ sind als relative Werte dargestellt. Dies ermöglicht einen Vergleich zwischen verschiedenen Indikatoren in ihrer zeitlichen Entwicklung. Grundsätzlich stellen die Werte in diesen Bereichen die prozentuale Veränderung gegenüber dem entsprechenden Monat (im Falle der Mobilität der entsprechenden Woche) des Vorjahres dar.

Vereinfacht gesagt bedeutet ein Wert von +50 %, dass der aktuelle Wert 50 % über dem Vergleichswert des Vorjahres liegt; ein Wert von 0 % bedeutet, dass der Vergleichswert aus dem Vorjahr identisch ist. Lesebeispiel: Ein Wert von -62 % im Datenblatt bedeutet: „Der Zugang an gemeldeten Stellen ist im April 2020 62 % niedriger als im April 2019.“



### INFEKTIONEN

**Neuinfektionen (täglich gemeldet):** Anzahl der positiven Tests auf das Virus Sars-CoV-2.

**Infizierte:** Summe aller täglichen Neuinfektionen.

**Todesfälle:** Anzahl der verstorbenen Personen bei denen eine Infektion nachgewiesen wurde.

**Inzidenz:** Anzahl der Neuinfektionen der letzten sieben Tage je 100.000 Einwohner in Nürnberg. Der berechnete Inzidenzwert stimmt nicht mit dem Wert des RKI überein, da das Amt für Stadtforschung und Statistik über aktuellere Einwohnerzahlen verfügt.

**Grenzwert:** Ab 35 Neuinfektionen in den letzten sieben Tagen je 100.000 Einwohner sollen regionale Beschränkungen in

Bayern eingeführt werden.

**Wichtiger Hinweis:** Das RKI weist auf Limitationen der Daten hin. So liegt ein Verzug bei den Meldungen der Gesundheitsämter an das RKI vor, teilweise werden Fälle rückwirkend ergänzt.

**Datenquelle:** RKI (Stand: 02.06.2020), Einwohnermelderegister (Stand: 01.05.2020).



### ARBEITSMARKT

Bei dem Zugang gemeldeter Arbeitsstellen handelt es sich um ungeforderte Arbeitsstellen ohne selbstständige/freiberufliche Tätigkeiten und ohne Stellen der privaten Arbeitsvermittlung.

Personen, deren Ausbildungs- oder Arbeitsverhältnis endet, sind nach § 38 SGB III verpflichtet, sich spätestens drei

Monate vor dessen Beendigung bei der Arbeitsagentur arbeitsuchend zu melden. Liegt zwischen der Kenntnis der Beendigung und der Beendigung selbst ein kürzerer Zeitraum, haben sie sich innerhalb von drei Tagen zu melden. Entsprechend sollten die Zugänge nicht-arbeitsloser Arbeitsuchender im SGB III aus Beschäftigung am 1. Arbeitsmarkt es ermöglichen, die Entwicklung der

frühzeitigen Arbeitslosmeldung abzuschätzen. Es wird davon ausgegangen, dass die Arbeitslosmeldungen nach § 38 SGB III den Zugang an nicht-arbeitslosen Arbeitsuchenden dominieren.

**Datenquelle:** Statistik der Bundesagentur für Arbeit; Berichte: Analyse Arbeitsmarkt, Frühindikatoren für den Arbeitsmarkt, Nürnberg (Mai 2020)



### WIRTSCHAFT

**Insolvenzen:** Eröffnete Insolvenzverfahren auf Basis der Meldungen der Insolvenzgerichte. Durch das Gesetz zur Abmilderung der Folgen der Corona-Pandemie ist die Insolvenzantragspflicht vorübergehend ausgesetzt worden, was die Anzahl der Insolvenzanträge reduzieren kann. **Datenquelle:** Statistischer Bericht des Bayerischen Landesamtes für Statistik, Reihe D III 1-j.

**Umsatz im verarbeitenden Gewerbe:** Alle im Berichtszeitraum in Rechnung gestellten Lieferungen und Leistungen. Angegeben sind Rechnungsbeträge ohne Umsatzsteuer, jedoch einschließlich der darin enthaltenen Verbrauchssteuer sowie Kosten für Fracht, Porto usw. **Datenquelle:** Statistischer Bericht des Bayerischen Landesamtes für Statistik, Reihe E I 1-j und E I 6-j.

**Übernachtungen in Beherbergungsbetrieben:** Anzahl der Gästeübernachtungen in gewerblichen Beherbergungen (einschl. Jugendherbergen, Erholungsheime, Campingplätze) mit mehr als 9 Betten. Aufgrund der Corona-Krise wurde auf die Durchsetzung der Auskunftspflicht verzichtet, was zu Abweichungen führen kann. **Datenquelle:** Statistischer Bericht d. Bayerischen Landesamtes f. Statistik, G IV 1 m.



### MOBILITÄT

**Kfz:** Tägliche Anzahl der Fahrzeuge an der Münchner Straße, gemessen über automatische Zählstelle MQ34 (Messeleitsystem). **Datenquelle:** Verkehrspla-

nungsamt Nürnberg (Stand 25.05.2020)

**U-Bahn:** Tägliche Einstiege in die U-Bahn, gemessen über automatische Zählstellen.

**Datenquelle:** VAG (Stand: 27.05.2020).

**Fahrrad:** Anzahl der Radfahrer, die die automatische Zählstelle am Königstorgraben täglich passieren. **Datenquelle:** Verkehrsplanungsamt Nürnberg (Stand: 25.05.2020)

## Diagramm Betroffene nach Altersklasse

In den RKI-Daten werden folgende Altersgruppen unterschieden: 0-4, 5-14, 15-34, 35-59, 60-79, 80+, unbekannt. Fälle bei denen das Alter unbekannt ist, werden in dieser Abbildung nicht berücksichtigt.

**Datenquelle:** RKI (Stand: 02.06.2020), Einwohnermelderegister (Stand: 01.05.2020)

## Diagramm Personen in Anzeige über konj. Kurzarbeit

Die Statistik über angezeigte Kurzarbeit der Bundesagentur für Arbeit berichtet über eingegangene, in den Fachverfahren der BA elek-

tronisch erfasste und auf vollständige Angaben geprüfte Anzeigen von Kurzarbeit sowie die in diesen Anzeigen vom kurzarbeitenden Betrieb gemeldete Anzahl Beschäftigter, die voraussichtlich von einem Arbeitsausfall betroffen sind. Die Anzeigen sind als potenzielle Zugänge in Kurzarbeit zu interpretieren, die spätere tatsächliche Inanspruchnahme von Kurzarbeitergeld ist jedoch nicht zwingend.

**Datenquelle:** Statistik der Bundesagentur für Arbeit, Tabellen: Auswirkungen der Coronakrise auf den Arbeitsmarkt (Mai 2020) und Berichte: Analyse Arbeitsmarkt, Frühindikatoren für den Arbeitsmarkt, Nürnberg (Mai 2020)

## Impressum

Herausgeberin: Stadt Nürnberg, Amt für Stadtforschung und Statistik für Nürnberg und Fürth, Unschlittplatz 7a, 90403 Nürnberg, Telefon 09 11 / 2 31- 28 40, Fax 09 11 / 2 31- 74 60. statistikinfo@stadt.nuernberg.de, www.statistik.nuernberg.de

Zitiervorschlag: Stadt Nürnberg – Amt für Stadtforschung und Statistik (2020): Nürnberg: Corona-Krise in Zahlen. Monitoring der Auswirkungen des Infektionsgeschehens und der Schutzmaßnahmen auf Arbeitsmarkt, Wirtschaft und Bevölkerung. Nürnberg: Amt für Stadtforschung und Statistik.

Icons: OpenMoji, teilweise verändert (CC BY-SA 4.0).

