



Handels- und Gaststätten- zählung 1993

**Materialband: Graphische Übersichten,
Tabellen, Karten**

S4 '99

**Statistische
Nachrichten**
der Stadt Nürnberg

Amt für Stadtforschung und Statistik



Herausgeber:

Stadt Nürnberg
Amt für Stadtforschung und Statistik
90317 Nürnberg

Hausanschrift:

Unschlittplatz 7a, 90403 Nürnberg

Nürnberg online:

<http://www.nuernberg.de>

E-Mail:

sta@stadt.nuernberg.de

Auskunft und Bestellung:

Unschlittplatz 7a, Zimmer 17
Telefon: (0911) 231 2843
Telefax: (0911) 231 2844

Alle Rechte vorbehalten. Es ist insbesondere nicht gestattet, ohne ausdrückliche Genehmigung des Herausgebers diese Veröffentlichung oder Teile daraus für gewerbliche Zwecke zu übersetzen, zu vervielfältigen, auf Mikrofilm/-fiche zu verfilmen oder in elektronische Systeme einzuspeichern.

Inhaltsverzeichnis

	Seite
1. Vorbemerkungen	4
2. Methodische Hinweise und Begriffserläuterungen	5
3. Gesamtüberblick	9
3.1 Generelle Trends und aktuelle Entwicklungen im Nürnberger Einzelhandel	9
3.2 Gesamtüberblick in graphischen Übersichten	11
3.2.1 Entwicklung der Strukturanteile der Wirtschaftsbereiche des Handels und Gastgewerbes 1968 bis 1993	11
3.2.2 Arbeitsstätten, Beschäftigte, Umsatz und Verkaufsfläche des Einzelhandels in Nürnberg nach Wirtschaftsgruppen (nur Ladengeschäfte) 1993	12
3.2.3 Kennzahlen zum Einzelhandel (nur Ladengeschäfte) in den Nürnberger Stadtteilen	13
3.2.4 Kennzahlen zum Einzelhandel (nur Ladengeschäfte) in der Industrieregion Mittelfranken und in bayerischen Großstädten	14
3.2.5 Strukturanteile der Städte und Landkreise im Einzelhandel (nur Ladengeschäfte) in der Industrieregion Mittelfranken und deren Veränderung 1985 bis 1993	15
3.2.6 Ladengeschäfte des Einzelhandels, Beschäftigte, Verkaufsflächen sowie Umsatz in den 15 größten Städten Deutschlands 1993 (nur bezogen auf langlebige Gebrauchsgüter)	16
4. Tabellenteil	
4.1 Vergleich der Handels- und Gaststättenzählungen 1985 und 1993	
4.1.1 Arbeitsstätten, Beschäftigte, Fläche und Umsatz des Einzelhandels nach Wirtschaftszweigen	17
4.1.2 Arbeitsstätten, Beschäftigte und Umsatz des Großhandels nach Wirtschaftszweigen	19
4.1.3 Arbeitsstätten, Beschäftigte und Umsatz der Handelsvermittlungen nach Wirtschaftszweigen	20
4.2 Arbeitsstätten, Beschäftigte, Fläche und Umsatz des Kraftfahrzeughandels und der Tankstellen	20
4.3 Arbeitsstätten, Beschäftigte, Umsatz, Fremdenzimmer und -betten des Gastgewerbes nach Wirtschaftszweigen	21
4.4 Bayerischer Städte- und Regionalvergleich	
Vergleich des Handels und Gastgewerbes in den Städten Nürnberg, Erlangen, Fürth, Schwabach, Regensburg, Ingolstadt, Würzburg, Augsburg, München sowie in den Landkreisen Erlangen-Höchstädt, Fürth, Nürnberger Land und Roth	
4.4.1 Arbeitsstätten, Beschäftigte, Geschäftsfläche und Umsatz im Einzelhandel	22
4.4.2 Ladengeschäfte, Beschäftigte, Umsatz, Geschäfts- und Verkaufsfläche im Einzelhandel	26
4.4.3 Ladengeschäfte, Beschäftigte, Umsatz, Geschäfts- und Verkaufsfläche nach örtlicher Lage des Einzelhandels	30
4.4.4 Arbeitsstätten, Beschäftigte, Umsatz, Fremdenzimmer und Fremdenbetten im Gastgewerbe	34
4.4.5 Arbeitsstätten, Beschäftigte, Umsatz, Geschäfts- und Verkaufsfläche des Kraftfahrzeughandels und der Tankstellen	39
4.4.6 Arbeitsstätten, Beschäftigte und Umsatz der Handelsvermittlungen und des Großhandels	42

4.5 Ergebnisse in den Statistischen Bezirken der Stadt Nürnberg

4.5.1 Ladengeschäfte, Beschäftigte, Umsatz, Geschäfts- und Verkaufsfläche des Einzelhandels	47
4.5.2 Arbeitsstätten, Beschäftigte und Umsatz der Handelsvermittlungen	49
4.5.3 Arbeitsstätten, Beschäftigte und Umsatz des Großhandels	51
4.5.4 Arbeitsstätten, Beschäftigte, Umsatz, Geschäfts- und Verkaufsfläche des Kraftfahrzeughandels und der Tankstellen	53
4.5.5 Arbeitsstätten, Beschäftigte, Geschäftsfläche, Umsatz, Fremdenzimmer und Fremdenbetten im Gastgewerbe	55

5. Thematische Karten nach den Statistischen Bezirken der Stadt Nürnberg

Übersichtskarte der Statistischen Bezirke mit Gebietsbezeichnungen	K 0
--	-----

1. Ladengeschäfte des Einzelhandels

1.1 Zahl der Betriebe und Umsatzgrößenklassen	K 1
1.2 Zahl der Beschäftigten und Umsatzgrößenklassen	K 2
1.3 Umsatz je Betrieb	K 3
1.4 Umsatz je Einwohner	K 4
1.5 Umsatz je Verkaufsfläche	K 5

2. Großhandel

2.1 Zahl der Betriebe und Umsatzgrößenklassen	K 6
2.2 Zahl der Beschäftigten und Umsatzgrößenklassen	K 7
2.3 Umsatz je Betrieb	K 8
2.4 Beschäftigte je Betrieb	K 9

3. Handelsvermittlung

3.1 Zahl der Betriebe und Umsatzgrößenklassen	K 10
3.2 Umsatz je Betrieb	K 11

4. Kfz-Handel (ohne Tankstellen)

4.1 Zahl der Betriebe und Umsatzgrößenklassen	K 12
4.2 Umsatz je Betrieb	K 13
4.3 Umsatz je Geschäftsfläche	K 14

5.1 Gastgewerbe insgesamt

5.1.1 Zahl der Betriebe und Umsatzgrößenklassen	K 15
5.1.2 Umsatz je Betrieb	K 16
5.1.3 Umsatz je Beschäftigten	K 17

5.2 Restaurants, Cafes, Eisdielen und Imbißhallen

5.2.1 Zahl der Betriebe und Umsatzgrößenklassen	K 18
5.2.2 Umsatz je Betrieb	K 19
5.2.3 Umsatz je Beschäftigten	K 20

5.3 Schankwirtschaften, Bars, Diskos und Tanzlokale

5.3.1 Betriebe je Einwohner	K 21
-----------------------------	------

5.4 Hotels, Gasthöfe, Pensionen und Hotels garnis

5.4.1 Betriebe je Einwohner	K 22
-----------------------------	------

Thematische Karten nach zusammengefaßten Bezirken:

Übersichtskarte der zusammengefaßten Statistischen Bezirke mit Gebietsbezeichnungen	K 23a
---	-------

6. Ladengeschäfte des Facheinzelhandels mit langlebigen Gebrauchsgütern (Waren des aperiodischen Bedarfs)

6.1 Umsatz je Einwohner	K 23
6.2 Verkaufsfläche je Laden	K 24

7. Ladengeschäfte des Einzelhandels mit Waren des täglichen Bedarfs

7.1 Betriebe je Einwohner	K 25
---------------------------	------

Anmerkung zu den Karten:

Für Bereiche, in denen keine Werte eingetragen sind, liegen aus datenschutzrechtlichen Gründen keine Zahlen vor.

1. Vorbemerkungen

Zum Stichtag 30. April 1993 wurde bundesweit eine Handels- und Gaststättenzählung (HGZ) als Totalerhebung durchgeführt. Sie vermittelt erstmals nach der vorausgegangenen Erhebung 1985 wieder einen Gesamtüberblick über diese wichtigen Dienstleistungsbereiche. Zugleich liefert sie wesentliche Informationen auch in kleinräumiger Gliederung. So kann durch eine von der Stadt Nürnberg veranlaßte Sonderaufbereitung die Entwicklung des Handels- und Gastgewerbes in den statistischen Bezirken dargestellt werden.

Die gesamtstädtischen Ergebnisse der Handels- und Gaststättenzählung 1993 sind erstmals im Statistischen Jahrbuch 1996 veröffentlicht worden. Aufgrund verschiedener methodisch bedingter Verzögerungen bei der Durchführung und Auswertung dieser bundesweit von den Statistischen Landesämtern durchgeführten Zählung war die Auslieferung der Ergebnisse an die Städte und Gemeinden erst relativ spät erfolgt. Kleinräumige Ergebnisse in den statistischen Distrikten und Bezirken standen erst mit fast vierjähriger Verspätung zur Verfügung.

Im Interesse einer zusammenhängenden Darstellung aller vorliegenden Ergebnisse holt das Statistische Amt hiermit die vollständige Dokumentation der gesamtstädtischen und kleinräumigen Strukturdaten dieses wichtigen Wirtschaftsbereichs nach. Dies ist auch deswegen von Bedeutung, weil es eine Handels- und Gaststättenzählung in der bisherigen Form voraussichtlich nicht mehr geben wird. Nach dem Handelsstatistikgesetz müßte normalerweise spätestens im Jahr 2003 die nächste vollständige Zählung der Unternehmen und Arbeitsstätten im Handel und Gastgewerbe stattfinden. Aus heutiger Sicht spricht jedoch einiges dafür, daß die HGZ durch eine Registerauswertung vorhandener bzw. noch aufzubauen-der Unternehmensverzeichnisse oder durch eine Stichprobenerhebung oder durch eine Kombination beider Verfahren ersetzt wird. In jedem Fall wird man mit einem Informationsverlust auf kommunaler Ebene rechnen müssen.

In diesem Materialband wird, abgesehen von diesen Vorbemerkungen und einigen methodischen Erläuterungen, auf eine textliche Darstellung weitgehend verzichtet. Um jedoch einen aktuellen Bezug zur Situation des Einzelhandels von heute herzustellen, werden die generellen Entwicklungen des Nürnberger Einzelhandels in den letzten Jahren gesondert dargestellt (Kapitel 3.1); dieser Textbeitrag wurde vom Amt für Wirtschaft beigesteuert. Im übrigen werden die Hauptergebnisse in graphischen Übersichten (Kapitel 3.2) und insbesondere in zahlreichen thematischen Karten veranschaulicht (Kapitel 5). Der umfangreiche Tabellenteil im Kapitel 4 sieht drei Schwerpunkte vor:

- ein Vergleich der Zählungsergebnisse von 1985 und 1993 für die Bereiche Einzelhandel, Großhandel und Handelsvermittlungen (Tabellen 4.1.1 bis 4.1.3), soweit dies aufgrund der zwischenzeitlich erfolgten wirtschaftssystematischen Änderungen vertretbar erschien (vgl. dazu näher die methodischen Hinweise in Kap. 2)

- eine Darstellung aller Zählungsergebnisse der Städte und Landkreise in der Region sowie der größten bayerischen Städte (Tabellen 4.4.1 bis 4.4.6)
- eine kleinräumige Darstellung der wichtigsten Strukturdaten des Handels und Gastgewerbes in den statistischen Bezirken der Stadt Nürnberg (Tabellen 4.5.1 bis 4.5.5)

2. Methodische Hinweise und Begriffserläuterungen

In die Handels- und Gaststättenzählung 1993 wurden alle am 30. April bestehenden Unternehmen mit Schwerpunkt im Handel und Gastgewerbe einbezogen, einschließlich aller Arbeitsstätten, die 1992 einen Jahresumsatz von mindestens 25 000 DM erzielt hatten. Die wirtschaftssystematische Grundlage der Zählung bildete erstmals die EG-einheitliche Systematik NACE (Allgemeine Systematik der Wirtschaftszweige in den Europäischen Gemeinschaften, Ausgabe 1993), die die nationale Systematik der Wirtschaftszweige (WZ, Ausgabe 1979) abgelöst hat. In einigen Bereichen ist dadurch ein Vergleich mit früheren Erhebungen auf der Basis der WZ 1979 nicht oder nur eingeschränkt möglich.

Die bedeutendsten inhaltlichen Änderungen beziehen sich zum einen auf den nunmehr gesonderten Nachweis des Kraftfahrzeughandels und der Tankstellen als eigenständigem Bereich über alle Handelsstufen hinweg. Dementsprechend fehlen die jeweiligen Segmente in den Bereichen Handelsvermittlung, Groß- und Einzelhandel. Zum anderen wurden der Großhandel und die Handelsvermittlungen zu einer Wirtschaftsabteilung zusammengefaßt.

Bei der wirtschaftssystematischen Zuordnung der Einzelhandelsbetriebe wird künftig neben dem Warensortiment als Kriterium auch die Betriebsform (Handel in Verkaufsräumen, Versandhandel, Lagerhandel, Markthandel) berücksichtigt. Ferner werden im Einzelhandel nach der neuen Systematik neben den Versandhandelsvertretungen auch die Optikfachgeschäfte und die Hörgeräteakustiker erfaßt. Innerhalb des Einzelhandels sind in vielen Fällen die inhaltlichen Abgrenzungen der einzelnen Positionen geändert. Ein Zeitvergleich in tiefer wirtschaftssystematischer Gliederung wird dadurch erschwert. Trotz dieser Einschränkung wurden in den Tabellen des Kap. 4.1 die Ergebnisse für die Jahre 1985 und 1993 - über einen Umsteigeschlüssel - einander gegenübergestellt.

Für die Beurteilung der Struktur im Bereich des Handels und des Gastgewerbes in Nürnberg sind ausschließlich die Ergebnisse nach Arbeitsstätten sinnvoll, nicht dagegen die der Auszählung nach Unternehmen. Als Arbeitsstätte gilt jede räumlich getrennte Einheit eines Unternehmens (Verkaufsfiliale, Werkstatt, Lager, Verwaltung etc.), in der mindestens eine Person regelmäßig (auch nur stundenweise) tätig ist. Räumlich getrennt sind solche Haupt- und Zweigniederlassungen, wenn diese untereinander nur über öffentliche Verkehrsflächen erreichbar sind. Die systematische Zuordnung erfolgt dabei nach

dem wirtschaftlichen Schwerpunkt der jeweiligen Arbeitsstätte. Nicht erfaßt von der Erhebung wurden allerdings die Verkaufsstellen von Unternehmen, die ihren Schwerpunkt nicht im Handel oder Gastge-

werbe, sondern zum Beispiel in der Produktion haben. Hierunter fallen die Verkaufsstellen von Kaffeeröstereien, Handelsfilialen von Schuhfabriken, Werksniederlassungen von Automobilherstellern, Restaurants des Fischereiunternehmens "Nordsee" sowie Ladengeschäfte des Lebensmittelhandwerks (Bäckereien, Metzgereien).

Bei einem längerfristigen Zeitvergleich der Ergebnisse ist außerdem zu beachten, daß durch unternehmensorganisatorische Veränderungen in der räumlichen Zuordnung von Unternehmensteilen die Vergleichbarkeit erheblich beeinträchtigt werden kann. Beispielsweise wurde das hier ansässige bedeutendste Großversandhaus bei der HGZ 1985 räumlich der Stadt Nürnberg zugeordnet, bei der HGZ 1993 jedoch der Stadt Fürth. Allein diesem Umstand ist es zu verdanken, daß der Umsatz im Einzelhandel (wozu auch der Versandhandel zählt) in Nürnberg von DM 9,2 Mrd. auf DM 7,2 Mrd. (jeweils einschl. Kfz-Handel) gesunken ist. Betrachtet man dagegen (richtigerweise) nur die Ladengeschäfte des Einzelhandels, so ist der Gesamtumsatz von DM 4,49 Mrd. auf DM 5,59 Mrd. gestiegen. Um diese Unsicherheiten auszuschließen, wird im folgenden der Einzelhandel überwiegend auf der Grundlage der Ladengeschäfte dargestellt, deren Strukturmerkmale die lokale Situation des Einzelhandels zutreffender abbilden.

Begriffserläuterungen

Unternehmen

Erfaßt wurden alle zum Berichtskreis der HGZ gehörenden einzigen Niederlassungen (Einbetriebsunternehmen) und Hauptniederlassungen mit Zweigniederlassungen (Mehrbetriebsunternehmen, d. h. Unternehmen mit mehreren Arbeitsstätten).

Arbeitsstätten

Arbeitsstätten sind alle räumlich voneinander getrennten Unternehmensfilialen, Werkstätten, Produktions-, Verwaltungs- und Hilfsbetriebe. Lager, Fuhrparks usw., in denen mindestens eine Person regelmäßig (wenn auch nur stundenweise) tätig ist. Als räumlich getrennt gelten Arbeitsstätten, falls sie untereinander nur über öffentliche Verkehrsflächen erreichbar sind.

Beschäftigte

Beschäftigte sind alle in einem Unternehmen tätigen Personen. Dazu gehören neben sämtlichen Arbeitnehmern einschl. der Auszubildenden und Praktikanten auch tätige Inhaber sowie unbezahlt mithelfende Familienangehörige. Mitzuzählen waren hierbei auch vorübergehend Abwesende (wie Kranke oder Urlauber) und Teilzeitbeschäftigte (ohne Umrechnung auf Vollbeschäftigte).

Einzelhandel

Einzelhandel betreibt, wer Handelsware - d. h. bewegliche Sachgüter, die fertig bezogen werden und ohne wesentliche Be- und Verarbeitung zum Weiterverkauf bestimmt sind - in eigenem Namen für eigene Rechnung oder für fremde im Kommissionshandel an Endverbraucher (in der Regel also private Haushalte) absetzt. Die vormals zum Verarbeitenden Gewerbe gerechnete "Reparatur von Gebrauchsgütern" gehört nach der neuen Systematik nunmehr zum Einzelhandel.

Gastgewerbe

Dem Gastgewerbe werden die Beherbergungs- und Bewirtschaftungsstätten zugeordnet, deren Tätigkeit ausschließlich oder überwiegend darin besteht, entweder gegen Bezahlung Unterkunft für eine begrenzte Zeit (auch mit Abgabe von Speisen und Getränken) anzubieten (= Beherbergungsgewerbe) oder Speisen und/oder Getränke üblicherweise zum Verzehr an Ort und Stelle (auch verbunden mit Unterhaltung) abzugeben (= Gaststättengewerbe). Zum Gaststättengewerbe zählen auch Kantinen und Caterer.

Großhandel

Großhandel betreibt, wer Handelsware in eigenem Namen für eigene oder fremde Rechnung an andere Abnehmer als private Haushalte absetzt. Zum Großhandel zählen auch Im- und Exportgeschäfte.

Handelsvermittlung

Handelsvermittlung ist der An- und Verkauf von Handelsware in fremdem Namen für fremde Rechnung (Fremdgeschäft). (Kommissionshandel ist dagegen "Eigengeschäft".)

Beherbergung

Beherbergung betreibt, wer gegen Entgelt Personen vorübergehend (bis zu 2 Monaten) Unterkunft gewährt. Zur Beherbergung gehört auch die Vermietung von Zelt- und Wohnwagenplätzen sowie die Vermietung von Ferienhäusern oder -wohnungen.

Catering

Unter Catering ist die Versorgung bestimmter Betriebe (z. B. Kantinen, Luftverkehrsgesellschaften) und/oder Personengruppen mit verzehrfertigen vor- und zubereiteten Speisen und Getränken zu verstehen.

Imbißhallen/-stände

Imbißhallen- oder -stände sind Bewirtungsstätten, die keine oder nur wenige Sitzgelegenheiten bieten und von denen ein engbegrenztes Sortiment von Speisen mit oder ohne Getränkeausschank zum Verzehr an Ort und Stelle abgegeben wird.

Geschäftsfläche

Geschäftsfläche ist die gesamte betrieblich genutzte Fläche aller Verkaufs-, Lager-, Versand-, Büro- und Sozialräume, Werkstätten usw., außer Parkflächen für Kunden. Dabei kann es sich sowohl um überbaute Flächen als auch um nicht überbaute Flächen (z. B. Werkstatt Hof, Lagerplatz) handeln.

Umsatz: Allgemein

Umsatz ist der Gesamtbetrag der abgerechneten Lieferungen und sonstigen Leistungen einschließlich Eigenverbrauch, Verkäufen an Betriebsangehörige sowie einschließlich gesondert in Rechnung gestellter Kosten für Fracht, Porto, Verpackung usw., ohne Rücksicht auf den Zahlungseingang und die Versteuerung. An Kunden gewährte Skonti bzw. Preisnachlässe, Rabatte, Jahresrückvergütungen und Boni waren bei der Ermittlung des Umsatzes abzusetzen.

Für den Großhandel und die Handelsvermittlung sind die Umsätze ohne Umsatzsteuer ausgewiesen, im Einzelhandel und Gastgewerbe dagegen einschl. Umsatzsteuer.

Alle Umsatzangaben beziehen sich auf das Geschäftsjahr, welches im Kalenderjahr 1992 endete. Bei Neugründungen und Geschäftsübernahmen vor dem Zählungstichtag wurde der zwischen dem Eröffnungstag und dem 31.12.1992 erzielte Umsatz erfaßt.

aus Beherbergung

schließt auch die Einnahmen aus Wäschereinigung, Büglerei, Bädern, Garagenvermietung und dgl. sowie Bedienungsgeld mit ein. Verpflegungsleistungen (z. B. Frühstück) rechnen dagegen zum Gaststättenumsatz.

aus Handelsvermittlung

umfaßt Provisionen und Kostenvergütungen, nicht aber den Wert der vermittelten Waren.

Gaststättenumsatz

hierzu rechnen alle Verkäufe von Mahlzeiten, Lebensmitteln, Getränken und Genußmitteln einschließlich Bedienungsgeld, Sekt- und Getränkesteuer. Zum Umsatz aus Gaststättenleistungen zählen auch der Verkauf über die Straße sowie Eintrittsgelder einschl. Vergnügungssteuer, Einnahmen aus Saalvermietung und dgl. Die Erlöse der Trink- und Imbißhallen aus dem Verkauf von Zeitungen, Süßwaren, Tabakwaren und dgl. zählen hingegen nicht zum Gaststättenumsatz, sondern zum Umsatz aus Einzelhandel.

3. Gesamtüberblick

3.1 Generelle Trends und aktuelle Entwicklungen im Nürnberger Einzelhandel

Im Einzelhandel und bei der Nachfrage nach Einzelhandelswaren vollzieht sich seit dem Aufkommen der Konsumgenossenschaften Mitte des 19. Jahrhunderts ein permanenter Strukturwandel. Seit den 1950er Jahren sind eine starke Zunahme der Artikelzahl und der Verkaufsfläche, erhebliche raumstrukturelle Veränderungen der Betriebsstandorte, im Vergleich zu früher kurze Innovationszyklen bei Betriebsformen und Vertriebswegen, eine kontinuierlich gestiegene PKW-Mobilität und das Einkommenswachstum der Privathaushalte für diesen Prozeß kennzeichnend und verantwortlich. Die in den 90er Jahren stagnierende Massenkaufkraft und das bei einem Teil der Verbraucher ausgeprägt unstete Konsumverhalten haben in der Gegenwart zu einer weiteren Wettbewerbsintensivierung im Einzelhandel geführt. Es werden erhebliche Anforderungen an das Reaktions- bzw. Antizipationsverhalten aller Marktteilnehmer gestellt, die bei einem sich fortsetzenden Strukturwandel - Factory Outlet Centers und Electronic Commerce können beispielhaft genannt werden - nicht geringer werden.

Diese sich verändernden Rahmenbedingungen sind auch in Nürnberg wirksam. Etwas mehr als die Hälfte der 750 000 bis 800 000 m² Verkaufsfläche in Ladengeschäften des Einzelhandels entfallen auf Einzelhandelsgroßbetriebe mit mehr als 1 000 m² Verkaufsfläche. Nur ein Teil von ihnen hat seinen Standort, wie die meisten der kleinerflächigen mittelständischen Fachgeschäfte, in einem der historisch gewachsenen oder geplanten innerstädtischen Zentren. Der andere Teil befindet sich an städtebaulich-funktional nicht-integrierten, autoorientierten Standorten überwiegend in der Außenstadt. Die leicht überdurchschnittliche Kaufkraft vor Ort und der stark überdurchschnittliche Bedeutungsüberschuß des Einzelhandelszentrums Nürnberg mit seiner Metropolfunktion für Nord- und Mittelbayern haben bisher jedoch dazu geführt, daß noch kein übermäßig starker, durch die Veränderungen auf der Angebotsseite induzierter Verdrängungswettbewerb in einzelnen Branchen oder eine maßgeblicher Bedeutungsrückgang eines der innerstädtischen Zentren eingesetzt hat. Vielmehr ist es gelungen, zusätzlich zu den gewünschten Großbetriebsformen an autoorientierten Standorten Großinvestitionen wie z. B. die des modernen shop-in-the-shop Warenhauses City-Point, die Ansiedlung attraktiver Filialisten und den Neubau von Fachmärkten innerhalb der City durchzuführen. Umfang und Ausstattung der für die Nahversorgung wichtigen C-, D- und E-Zentren konnte in Nürnberg aufrechterhalten werden. Als neue, den gesamten Einkaufsstandort stärkende und die Versorgungslage in dieser Branche verbessernde Großinvestition kann der Bau eines großen, modernen Einrichtungshauses in Innenstadtrandlage genannt werden.

Dennoch muß die Stadtentwicklungspolitik die Entwicklungen im Einzelhandel mit Blick auf die Versorgungssituation der Verbraucher und die Attraktivität des Gesamtstandortes als Wirtschaftsfaktor ständig beobachten und im Sinne ihrer Zielsetzungen mit dem verfügbaren Instrumentarium steuernd eingreifen. Eine Handlungsmaxime ist es, neue Entwicklungen im Einzelhandel, soweit sie sich dem Ein

fluß der Stadt nicht völlig entziehen, so in die gewachsenen Angebotsstrukturen zu integrieren, daß Gewerbetreibende und Konsumenten beiderseits einen optimalen Nutzen daraus ziehen. Für Kernstädte in Ballungsräumen wie Nürnberg stellt sich darüberhinaus die Frage, wie sie mit dem Nachfragedruck nach Flächen aus dem Bereich des großflächigen Einzelhandels angesichts begrenzter Flächenressourcen umgehen. Hinzu kommt, daß die Einkaufsortkonkurrenz, auch interregional, zunimmt und die Kommunen vom ortsansässigen Einzelhandel zunehmend in die Pflicht genommen werden, bis herunter auf Stadtquartiersebene für optimale Standortbedingungen zu sorgen. Hier sind umsetzbare Konzepte notwendig, die in Nürnberg bereits erarbeitet wurden und umgesetzt werden. Genannt werden können hier das Altstadtmarketing, die beginnende Projektsteuerung „Einzelhandelsentwicklung Südstadt“ und die Standortempfehlungen für den großflächigen Einzelhandel. Mit dem „Einzelhandelsmemorandum Städteachse“ wurden die Bemühungen verstärkt, durch Kooperation auf der Ebene der Kernstädte eine zielorientierte Steuerung der Einzelhandelsentwicklung zu erreichen. Regelmäßig durchgeführte Erhebungen wie die Handels- und Gaststättenzählung liefern eine wichtige Informationsgrundlage für die Ausarbeitung von Konzepten.

3.2 Gesamtüberblick in graphischen Übersichten

3.2.1 Entwicklung der Strukturanteile der Wirtschaftsbereiche des Handels und Gastgewerbes 1968 bis 1993

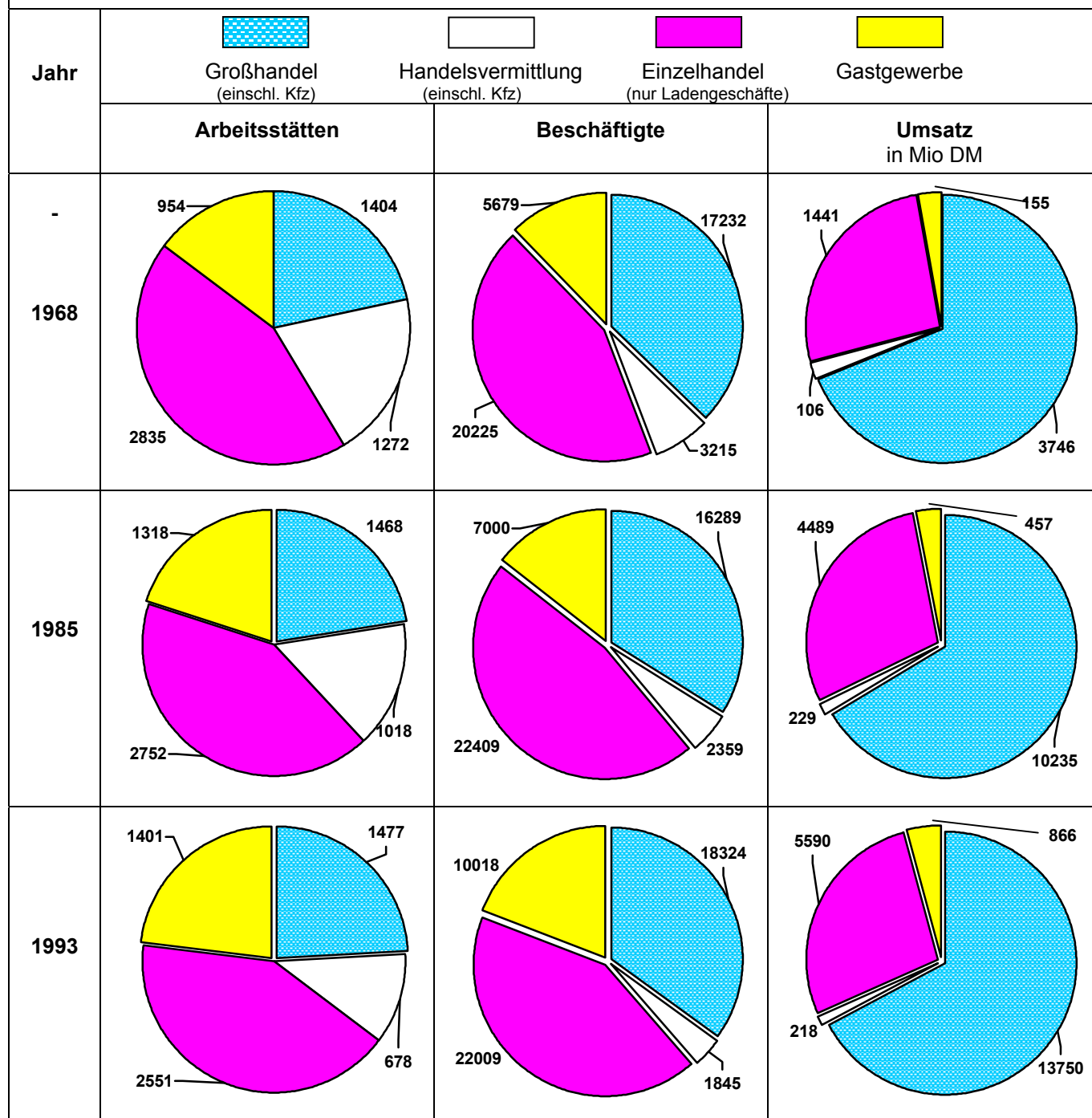

Quelle: Handels- und Gaststättenzählungen 1968, 1985, 1993

3.2.2 Arbeitsstätten, Beschäftigte, Umsatz und Verkaufsfläche des Einzelhandels in Nürnberg nach Wirtschaftsgruppen (nur Ladengeschäfte) 1993

Arbeitsstätten

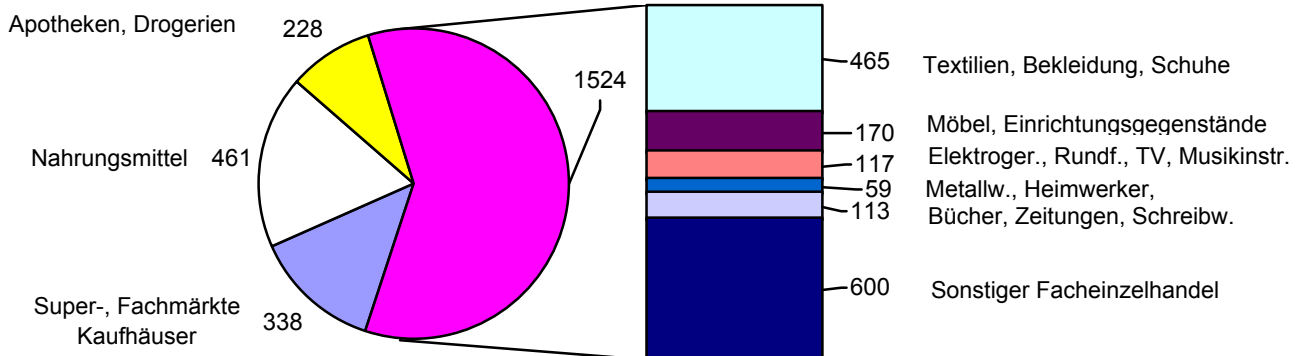

Beschäftigte

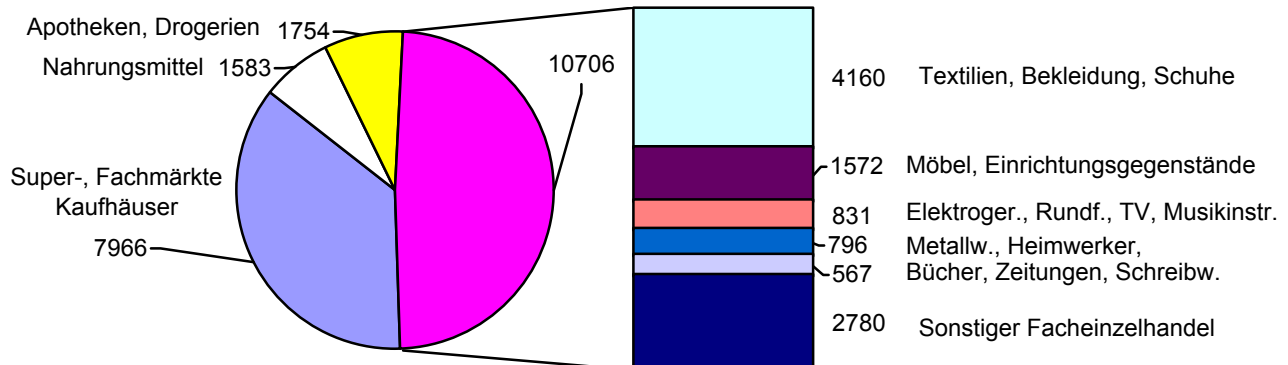

Verkaufsfläche in 100 m²

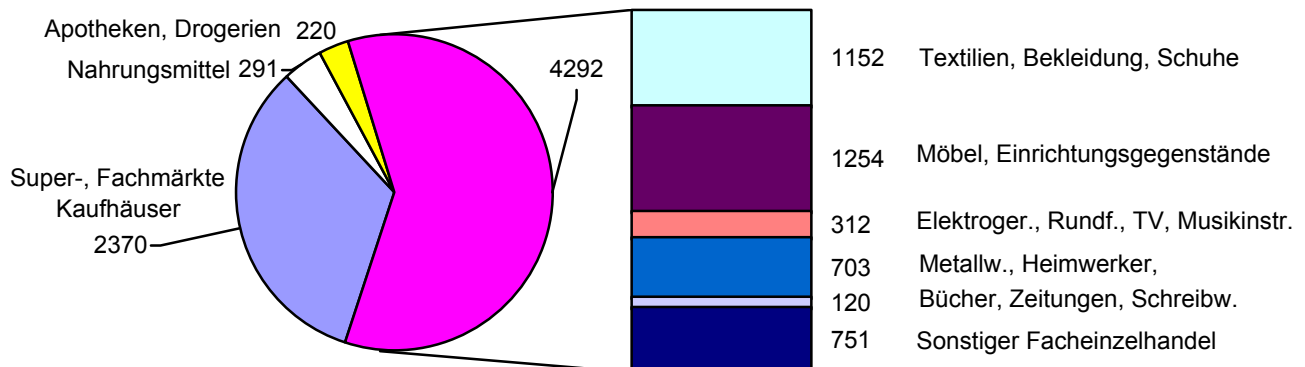

Umsatz in 1000 DM

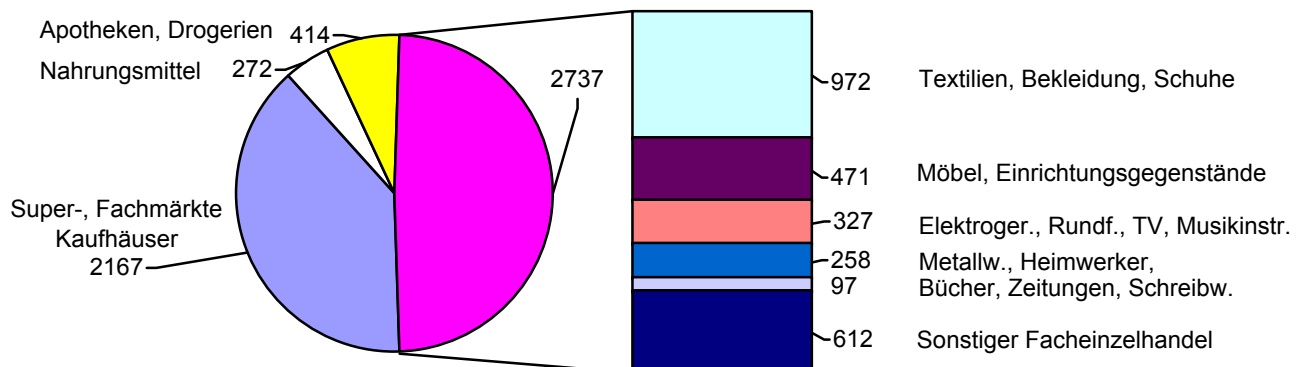

Quelle: Handels- und Gaststättenzählung 1993

3.2.3 Kennzahlen zum Einzelhandel (nur Ladengeschäfte) in den Nürnberger Stadtteilen

Stadtteil	Laden- geschäfte	Laden- geschäfte je 1000 Einw.	Beschäf- tigte	Beschäf- tigte je 1000 Einw.	Umsatz je Verkaufs- fläche DM je m ²	Umsatz je Beschäf- tigten DM
0 Altstadt, engere Innenst.	767	13	9 016	157	9 059	236 722
1 Weitere Innenstadt Süd	459	5	2 610	29	7 451	238 086
2 Weitere Innenst. West/ Nord/ Ost	306	4	2 254	26	8 678	226 778
3 Südöstl. Außenstadt	176	4	1 468	29	6 530	252 217
4 Südliche Außenstadt	137	3	845	18	7 207	312 179
5 Südwestl. Außenstadt	146	3	1 020	23	7 512	272 499
6 Westliche Außenstadt	138	5	1 411	53	5 924	341 775
7 Nordwestl. Außenstadt	109	4	785	27	8 816	348 153
8 Nordöstliche Außenstadt	112	4	716	26	7 889	286 461
9 Östliche Außenstadt	184	4	1 797	44	6 266	234 646
INSGESAMT	2 551	5	22 009	44	7 793	253 998

Quelle: Handels- und Gaststättenzählung 1993

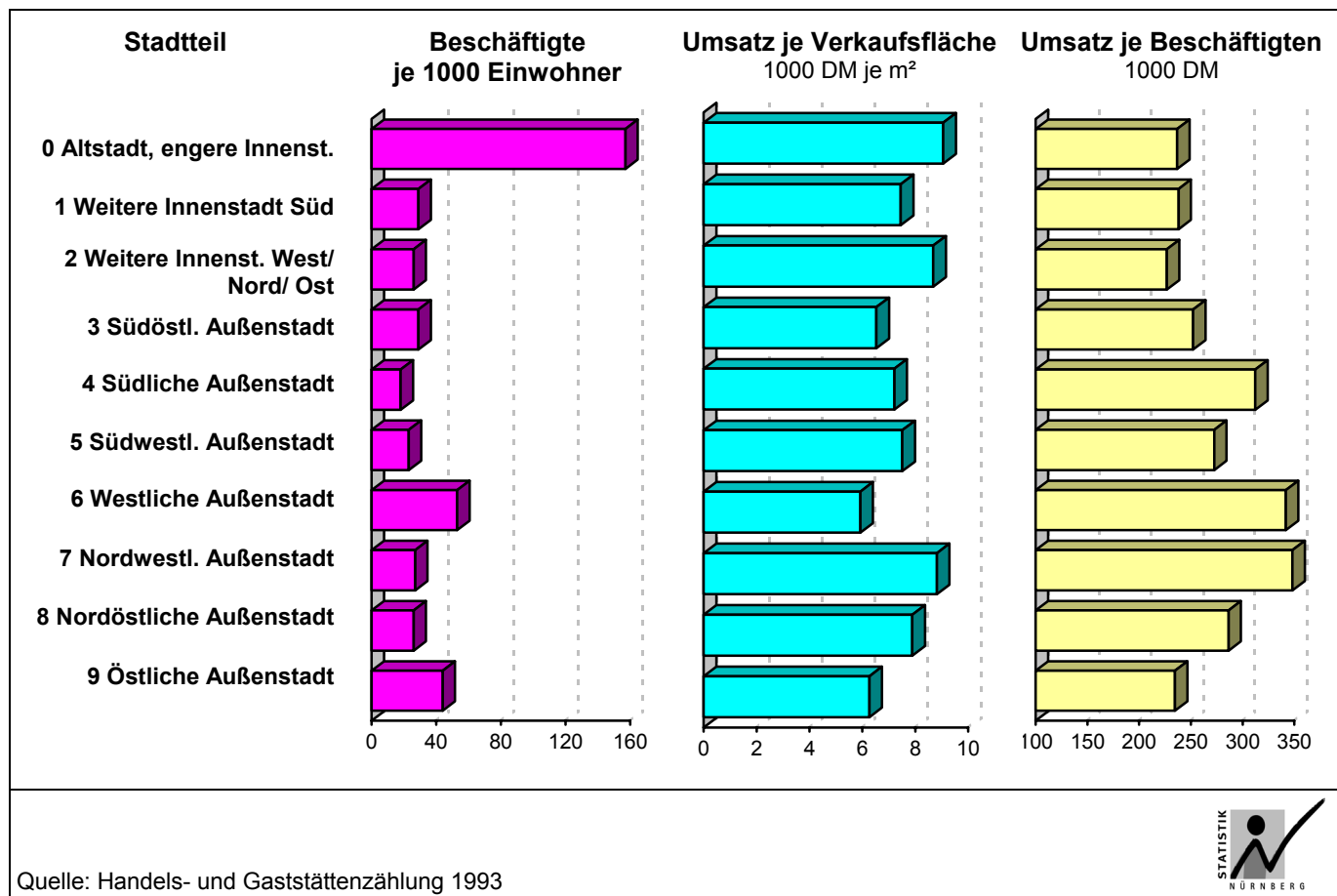

Quelle: Handels- und Gaststättenzählung 1993



3.2.4 Kennzahlen zum Einzelhandel (nur Ladengeschäfte) in der Industrieregion Mittelfranken und in bayerischen Großstädten

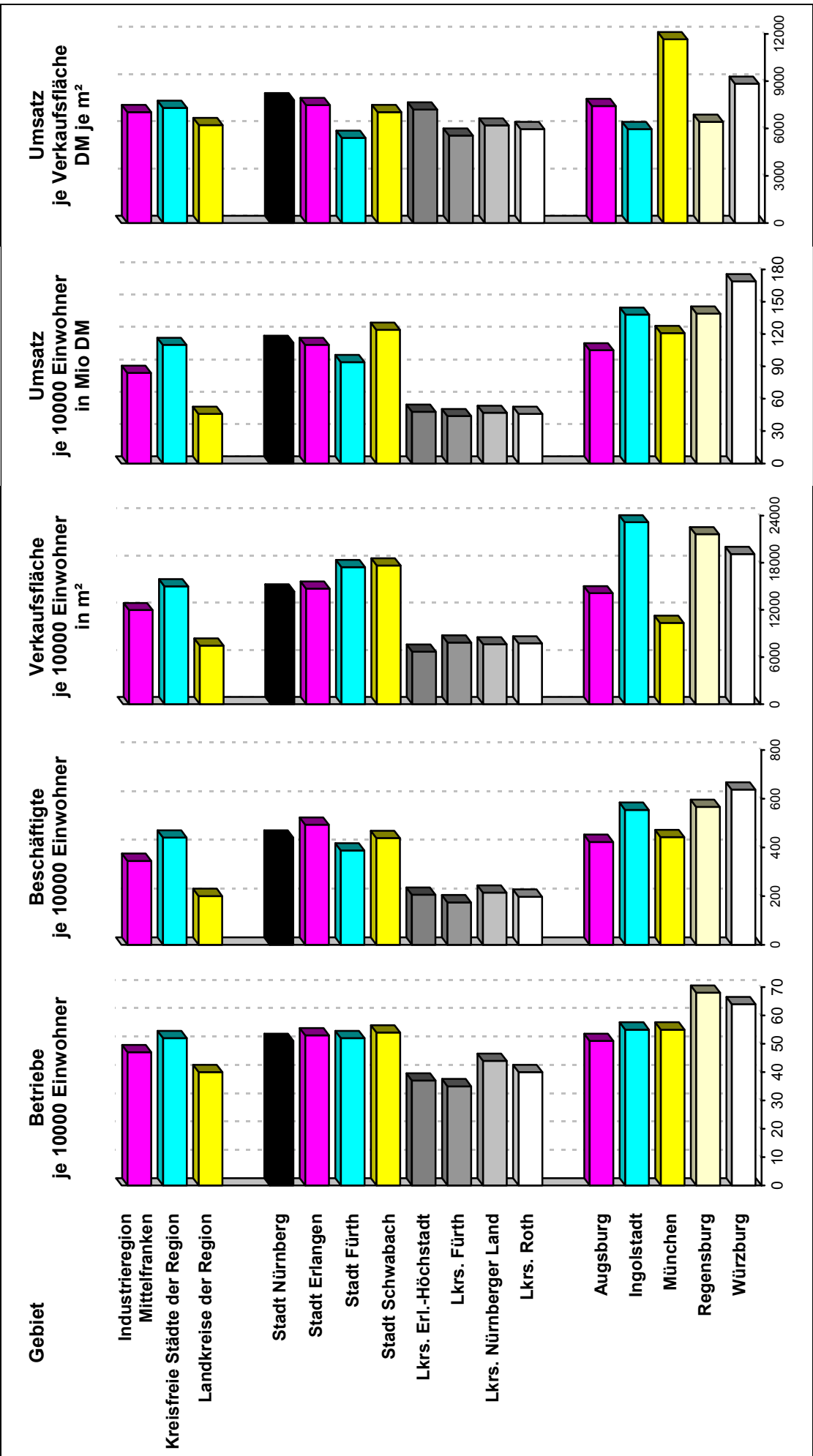

Quelle: Handels- und Gaststättenzählung 1993



3.2.5 Strukturanteile der Städte und Landkreise im Einzelhandel (nur Ladengeschäfte) in der Industrieregion Mittelfranken und deren Veränderung 1985 bis 1993

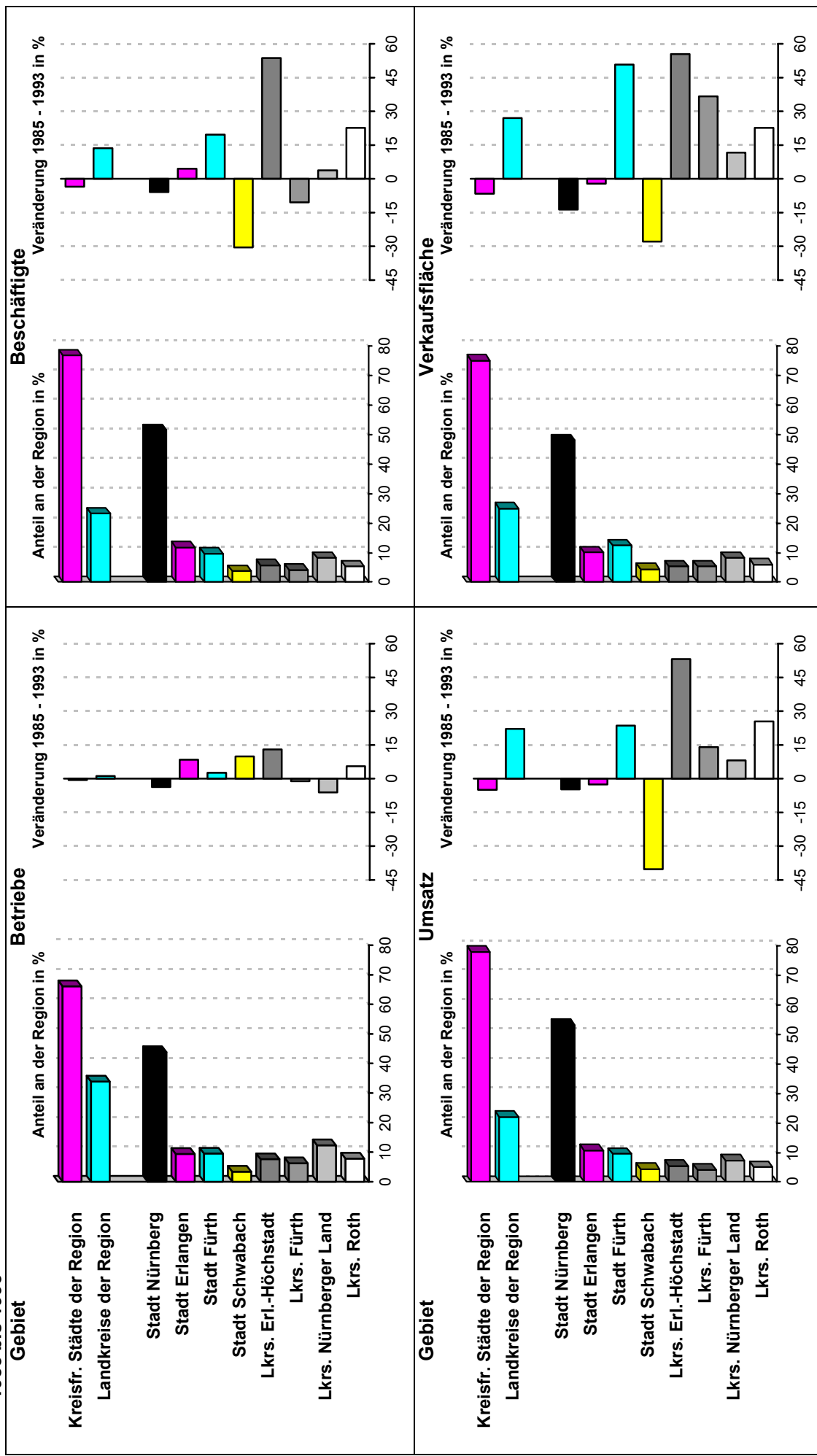

Quelle: Handels- und Gaststättenzählung 1993

Amt für Stadtforschung und Statistik

3.2.6 Ladengeschäfte des Einzelhandels ^{*)}, Beschäftigte, Verkaufsflächen sowie Umsatz in den 15 größten Städten Deutschlands 1993

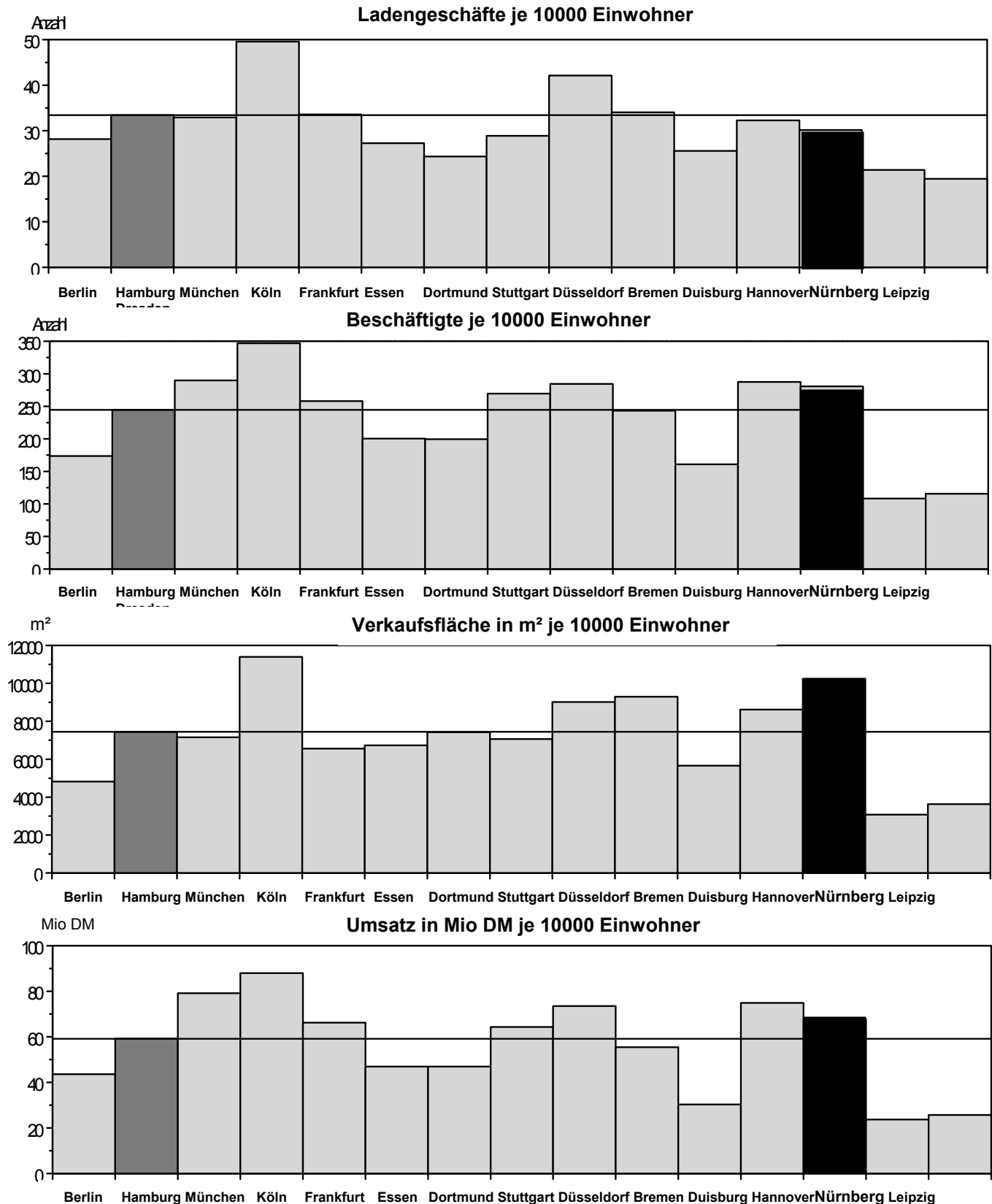

^{*)} nur bezogen auf Waren des aperiodischen Bedarfs (langlebige Gebrauchsgüter)

Quelle: Handels- und Gaststättenzählung 1993; Nachdruck der Abbildung mit freundlicher Genehmigung des Statistischen Landesamtes Hamburg

4.1 Vergleich der Handels- und Gaststättenzählung 1985 und 1993**4.1.1 Arbeitsstätten, Beschäftigte, Fläche und Umsatz des Einzelhandels nach Wirtschaftszweigen**

Nummer der Systematik	Wirtschaftszweig 1. Zeile = 30.04.1993 2. Zeile = 29.03.1985	Arbeitsstätten 1)	Beschäftigte	Beschäftigte je Arbeitsstätte	Geschäftsfläche 100 m²	Umsatz 1992 bzw. 1984			
						insgesamt	je		
							Arbeitsstätte	Beschäftigten	m² Geschäftsfläche
						1 000 DM	100 DM		
		1	2	3	4	5	6	7	8
52.11	Eh m. Waren versch. Art, Hauptrichtung Nahrungsmittel, Getränke u. Tabakw.	309	4 566	15	1 861	1 507 823	4 880	3 302	81
		407	4 369	11	3 007	1 187 151	2 917	2 717	39
52.12	Sonst. Eh mit Waren verschiedener Art	29	3 400	117	1 440	659 569	22 744	1 940	46
		21	2 464	117	1 339	393 175	18 723	1 596	29
52.1	Eh mit Waren verschiedener Art (i. Verkaufsräumen)	338	7 966	24	3 301	2 167 393	6 412	2 721	66
		428	6 833	16	4 346	1 580 326	3 692	2 313	36
52.21	Eh mit Obst, Gemüse und Kartoffeln	54	176	3	42	25 819	478	1 467	61
		46	129	3	68	20 023	435	1 552	29
52.22	Eh mit Fleisch, Fleischwaren, Geflügel und Wild	72	484	7	83	62 258	865	1 286	75
		23	128	6	35	15 788	686	1 233	45
52.23	Eh mit Fisch und Fisch-erzeugnissen	6	38	6	8	6 170	1 028	1 624	77
		5	20	4	3	1 748	350	874	58
52.24	Eh mit Backwaren und Süßwaren	31	156	5	22	22 777	735	1 460	104
		18	88	5	15	11 526	640	1 310	77
52.25	Eh mit Getränken	136	260	2	282	62 804	462	2 416	22
		92	157	2	78	22 272	242	1 419	29
52.26	Eh mit Tabakwaren	131	342	3	74	71 361	545	2 087	96
		170	403	2	87	65 113	383	1 616	75
52.27	Sonst. Fach-Eh mit Nahrungsmitteln	31	127	4	34	21 150	682	1 665	63
		52	190	4	50	26 031	501	1 370	52
52.2	Fach-Eh mit Nahrungsm. usw. (i. Verkaufsräumen)	461	1 583	3	545	272 338	591	1 720	50
		406	1 115	3	336	162 501	400	1 457	48
52.31	Apotheken	138	1 081	8	212	280 811	2 035	2 598	132
		147	976	7	229	188 917	1 285	1 936	82
52.32	Eh mit medizinischen und orthopädischen Artikeln	13	94	7	36	15 110	1 162	1 607	42
		8	47	6	14	7 082	885	1 507	51
52.33	Eh mit kosmet. Artikeln und Körperpflegemitteln	77	579	8	167	117 735	1 529	2 033	71
		79	354	4	108	63 002	797	1 780	58
52.3	Apotheken; Fach-Eh mit med. orthopäd. u. kosmet. Artikeln (i. Verkaufsräumen)	228	1 754	8	415	413 656	1 814	2 358	100
		234	1 377	6	351	259 001	1 107	1 881	74
52.41/42	Eh mit Textilien und Bekleidung	380	3 485	9	1 367	825 584	2 173	2 379	60
		442	3 439	8	1 198	644 526	1 458	1 874	54
52.43	Eh mit Schuhen und Lederwaren	85	675	8	267	146 555	1 724	2 171	55
		88	661	8	234	103 805	1 180	1 570	44
52.44	Eh mit Möbeln, Einr.-gegenständen u. Hausrat a.n.g.	170	1 572	9	1 784	470 781	2 769	2 995	26
		165	1 458	9	1 775	274 893	1 666	1 885	15
52.45	Eh mit elektr. Haush., Rundf., TV-Geräten, Musikinstrum.	117	831	7	451	326 764	2 793	3 932	72
		150	728	5	288	160 131	1 068	2 200	56
52.46	Eh mit Metallw., Anstrichmitt., Bau- und Heimwerkerbedarf	59	796	13	827	258 268	4 377	3 245	31
		100	801	8	159	135 622	1 356	1 693	85
52.47	Eh mit Büchern, Zeitungen, Zeitschriften, Schreibw. u. Bürobedarf	113	567	5	158	97 378	862	1 717	61
		115	548	5	122	79 351	690	1 448	65

1) Arbeitsstätten mit ausschließlicher oder überwiegender Einzelhandelstätigkeit von Unternehmen des Handels- und Gastgewerbes.

Fortsetzung von Tabelle 4.1.1

Nummer der Syste- Matik	Wirtschaftszweig 1. Zeile = 30.04.1993 2. Zeile = 29.03.1985	Arbeits- stät- ten 1)	Beschäf- tigte	Beschäf- tigte je Arbeits- stätte	Ge- schäfts- fläche	Umsatz 1992 bzw. 1984			
						insge- samt	je		
							Arbeits- stätte	Beschäf- tigten	m² Ge- schäfts- fläche
Anzahl					100 m²	1 000 DM		100 DM	
1	2	3	4	5	6	7	8		
52.48.1	Eh mit Tapeten und Bodenbelägen	24 18	147 410	6 23	153 86	50 288 22 470	2 095 1 248	3 421 548	33 26
52.48.2	Eh mit Kunstgegenständen, Bil- dern, Briefmarken	77 78	271 209	4 3	110 67	39 494 20 196	513 259	1 457 966	36 30
52.48.3	Eh mit Blumn, Pflanzen, zoologi- schem Bedarf, leben-digen Tieren u. Sämereien	113 143	521 932	5 7	274 344	73 606 57 349	651 401	1 413 615	27 17
52.48.4	Eh mit feinmech. und opt. Er- zeugn., Computern, Softw.	105 38	552 1 239	5 33	148 195	165 905 315 166	1 580 8 294	3 006 2 544	112 162
52.48.5	Eh mit Uhren, Edelmetall-waren und Schmuck	100 87	436 395	4 5	68 70	97 024 64 034	970 736	2 225 1 621	142 91
52.48.6	Eh mit Spielwaren	43 19	271 119	6 6	153 36	85 736 15 496	1 994 816	3 164 1 302	56 43
52.48.7	Eh mit Fahrrädern, -teilen u. Zube- hör, Sport u. Camping-artikeln (oh- ne Campingmöbel)	66 63	413 349	6 6	195 173	77 078 58 872	1 168 934	1 866 1 687	40 34
52.48.8	Eh mit Brennstoffen	2 9	. 20	. 2	. 38	. 57 933	. 6 437	. 28 967	. 152
52.48.9	Sonstiger Facheinzelhandel a.n.g. (i. Verkaufsräumen)	22 23	. 145	. 6	. 49	. 24 049	. 1 046	. 1 659	. 49
52.48	Facheinzelhandel a.n.g. (in Verkaufsräumen)	552 478	2 681 3 818	5 8	1 127 1 058	602 305 635 565	1 091 1 330	2 247 1 665	53 60
52.4/5	Sonst. Facheinzelhandel u. Eh mit Antiquitäten und Gebrauchtware (i. Verkaufsr.)	1 524 1 545	10 706 11 482	7 7	6 031 4 849	2 736 865 2 037 347	1 796 1 319	2 556 1 774	45 42
52.61	Versandhandel	64 .	289 .	5 .	75 .	115 383 .	1 803 .	3 992 .	154 .
52.62	Eh an Verkaufsständen und auf Märkten	184 .	387 .	2 .	33 .	39 294 .	214 .	1 015 .	117 .
52.63	Sonstiger Eh	355 .	601 .	2 .	191 .	190 729 .	537 .	3 174 .	100 .
52.6	Eh (nicht in Verkaufsräumen)	603 .	1 277 .	2 .	299 .	345 406 .	573 .	2 705 .	115 .
52	Eh (ohne Handel mit Kfz und Tankstellen)	3 154 .	23 286 .	7 .	10 591 .	5 935 657 .	1 882 .	2 549 .	56 .
52.1-52.5	Eh in Verkaufsräumen ohne Han- del mit Kfz und ohne Tankstellen	2 551 2 613	22 009 20 807	9 8	10 292 9 882	5 590 252 4 039 175	2 191 1 546	2 540 1 941	54 41
50	Eh mit Kfz, Tankstellen	387 371	2 846 2 483	7 7	2 870 .	1 298 616 817 308	3 356 2 209	4 563 3 292	45 .

1) Arbeitsstätten mit ausschließlicher oder überwiegender Einzelhandelstätigkeit von Unternehmen des Handels- und Gastgewerbes.

4.1.2 Arbeitsstätten, Beschäftigte und Umsatz des **Großhandels** nach Wirtschaftszweigen

Nummer der Systematik	Wirtschaftszweig 1. Zeile = 30.04.1993 2. Zeile = 29.03.1985	Arbeitsstätten 1)	Beschäftigte	Beschäftigte je Arbeitsstätte	Umsatz 1992 bzw. 1984		
					insgesamt	je	
						Arbeitsstätte	Beschäftigten
					1 000 DM		100 DM
		1	2	3	4	5	6
51.2	Gh mit landwirtschaftlichen Grundstoffen und lebenden Tieren	55	544	10	723 703	13 158	13 303
		63	461	9	480 495	9 066	10 423
51.3	Gh mit Nahrungsmittel, Getränken u. Tabakwaren	171	2 399	14	2 488 933	14 555	10 375
		174	2 670	15	2 626 463	15 095	9 837
51.41/42	Gh mit Textilien, Bekleidung und Schuhen	110	497	5	213 548	1 941	4 297
		71	503	7	133 596	1 882	2 656
51.43	Gh mit elektrischen Haushalts-, Rundfunk und Fernsehgeräten	115	1 433	12	819 119	7 123	5 716
		122	1 241	10	601 129	4 927	4 844
51.44	Gh mit Haushaltswaren aus Metall, keramischen Erzeugnissen usw.	20	176	9	67 655	3 383	3 844
		70	177	3	30 879	441	1 745
51.45/46	Gh mit kosmet. Erzeugnissen, Körperpflegemittel, pharmazeut. Erzeugn.	43	905	21	825 624	19 201	9 123
		41	805	20	344 432	8 401	4 279
51.47	Gh mit sonstigen Gebrauchs- und Verbrauchsgütern	270	2 468	9	1 536 696	5 691	6 226
		253	2 126	8	876 297	3 464	4 122
51.4	Gh mit Gebrauchs- und Verbrauchsgütern	558	5 479	10	3 462 641	6 205	6 320
		557	4 852	9	1 986 333	3 566	4 094
51.51	Gh mit festen Brennstoffen u. Mineralölerzeugnissen	23	332	14	1 156 856	50 298	34 845
		29	367	13	1 415 076	48 796	38 558
51.52	Gh mit Erzen, Eisen, Stahl, NE-Metallen und Halbzeug	49	1 385	28	1 686 895	34 426	12 180
		40	1 075	27	917 654	22 941	8 536
51.53/54	Gh mit Holz, Baustoffen, Sanitärkeramik, Anstrichm. und Installationsbedarf	172	2 621	15	1 367 917	7 953	5 219
		215	2 713	13	1 011 902	4 707	3 730
51.55/56	Gh mit chemischen Erzeugnissen, sonst. Halbwaren	31	299	10	293 302	9 461	9 809
		32	370	12	277 970	8 687	7 513
51.57	Gh mit Altmaterial und Reststoffen	24	263	11	188 118	7 838	7 153
		68	504	7	439 191	6 459	8 714
51.5	Gh mit Rohstoffen, Halbwaren, Altmaterial und Reststoffen	299	4 900	16	4 693 088	15 696	9 578
		384	5 029	13	4 061 793	10 578	8 077
51.6	Gh mit Maschinen, Ausrüstungen u. Zubehör	299	2 703	9	1 233 289	4 125	4 563
		195	1 977	10	565 334	2 899	2 860
51.7	Sonstiger Großhandel	16	1 026	64	475 585	29 724	4 635
		26	520	20	244 188	9 392	4 696
51	Großhandel	1 398	17 051	12	13 077 239	9 354	7 669
		1 399	15 509	11	9 964 606	7 123	6 425

1) Arbeitsstätten mit ausschließlicher oder überwiegender Einzelhandelstätigkeit von Unternehmen des Handels- und Gastgewerbes.

4.1.3 Arbeitsstätten, Beschäftigte und Umsatz der **Handelsvermittlungen** nach Wirtschaftszweigen

Nummer der Syste- matik	Handelsvermittlung von ... 1. Zeile = 30.04.1993 2. Zeile = 29.03.1985	Arbeits- stätten 1)	Beschäf- tigte	Beschäftigte je Arbeitsstätte	Umsatz 1992 bzw. 1984		
					insgesamt	je	
		am 30.04.1993				Arbeitsstätte	Beschäf- tigten
		Anzahl			1 000 DM		
		1	2	3	4	5	6
51.11	landwirtschaftlichen Grundstoffen, lebenden Tieren u. text. Rohstoffen	4	12	3	1 244	311	1 036
		13	26	2	1 867	144	718
51.12	Brennstoffen, Erzen, Metallen, u. techn. Chemikalien	30	78	3	6 834	228	876
		30	58	2	4 903	163	845
51.13	Holz, Baustoffen und Anstrichmit- teln	56	134	2	15 427	275	1 151
		80	160	2	11 780	147	736
51.14	Maschinen, techn. Bedarf, Was- ser- u. Luftfahrzeugen	124	336	3	34 997	282	1 042
		116	296	3	31 314	270	1 058
51.15	Möbeln, Einrichtungs- und Haus- haltsgegenständen, Metallwaren	139	316	2	44 002	317	1 392
		268	606	2	46 744	174	771
51.16	Textilien, Bekleidung, Schuhen u. Lederwaren	108	214	2	22 039	204	1 030
		153	322	2	43 872	287	1 362
51.17	Nahrungsmitteln, Getränken u. Tabakwaren	64	240	4	32 713	511	1 363
		86	228	3	14 322	167	628
51.18/19	sonstigen Waren und Waren ohne ausgeprägten Schwerpunkt	139	481	3	54 452	392	1 132
		201	547	3	66 631	331	1 218
51.1	Handelsvermittlung 1993	664	1 811	3	211 707	319	1 169
		947	2 243	2	221 433	234	987

1) Arbeitsstätten mit ausschließlich, oder überwiegender Handelsvermittlungs-/Großhandelstätigkeit von Unternehmen des Handels und Gastgewerbes

4.2 Arbeitsstätten, Beschäftigte, Fläche und Umsatz des **Kraftfahrzeughandels und der Tankstellen**

Num- mer der Syste- matik	Wirtschaftszweig	Arbeits- stätten 1)	Beschäf- tigte	Beschäf- tigte je Arbeits- stätte	Geschäfts- fläche	Verkaufs- fläche	Umsatz 1992		
							insgesamt	je	
		am 30.04.1993						Arbeits- stätte	Beschäf- tigten
		Anzahl			100 m²		1 000 DM		
		1	2	3	4	5	6	7	8
50.10.1	Vermittlung von Kraftwagen	8	13	2	-	-	1 627	203	1 252
50.10.2	Großhandel mit Kraftwagen	41	594	14	-	-	352 010	8 586	5 926
50.10.3	Einzelhandel mit Kraftwagen	257	1 883	7	248	60	1 122 420	4 367	5 961
50.30.1	Vermittlung von Kraftwagen- teilen und Zubehör	6	21	4	-	-	4 561	760	2 172
50.30.2	Großhandel mit Kraftwagen- teilen un Zubehör	38	679	18	-	-	320 668	8 439	4 723
50.30.3	Einzelhandel mir Kraftwagen- teilen und Zubehör	33	182	6	29	4	56 634	1 716	3 112
50.40.3	Einzelhandel mit Krafträdern, Teilen und Zubehör	12	57	5	4	2	11 146	929	1 955
50.50.1	Agenturtankstellen	78	701	9	-	-	65 834	844	939
50.50.2	Freie Tankstellen	7	23	3	6	-	42 583	6 083	18 514
	Kfz-Handel; Tankstellen 1993	480	4 153	9	288	65	1 977 482	4 120	4 762

1) Arbeitsstätten mit ausschließlicher oder überwiegender Tätigkeit im Bereich Kfz-Handel, Tankstellen von Unternehmen des Handels- und Gastgewerbes.

4.3 Arbeitsstätten, Beschäftigte, Umsatz, Fremdenzimmer und -betten des **Gastgewerbes** nach Wirtschaftszei-
gen

Num- mer der Syste- matik	Wirtschaftszweig	Arbeits- stätten 1)	Beschäf- tigte	Umsatz 1992			Fremdenzimmer		Fremdenbetten		
				insgesamt	je		insgesamt	je Arbeits- stätte	insgesamt	je Arbeits- stätte	
		am 30.04.1993			Arbeits- stätte	Beschäf- tigten					
		Anzahl		1 000 DM		DM		Anzahl			
		1	2	3	4	5	6	7	8	9	
55.11.1	Hotels	48	1 721	202 746	4 224	117 807	3 438	72	5 954	124	
55.11.2	Gasthöfe	23	196	18 760	816	95 713	298	13	495	22	
55.11.3	Pensionen	24	151	11 244	469	74 465	390	16	649	27	
55.12	Hotels garnis	60	456	54 511	909	119 542	2 248	37	3 663	61	
55.2	Sonst. Beherbergungs- gewerbe	6	13	632	105	48 634	46	8	117	20	
55.30.1	Restaurants mit her- kömml. Bedienung	522	3 185	258 998	496	81 318	20	0	29	0	
55.30.2	Restaurants m. Selbst- bedienung	29	989	66 921	2 308	67 665	4	0	6	0	
55.30.3	Cafes	83	548	30 159	363	55 036	-	-	-	-	
55.30.4	Eisdielen	28	179	11 719	419	65 468	-	-	-	-	
55.30.5	Imbißhallen	117	434	31 899	273	73 501	-	-	-	-	
55.4	Sonst. Gaststättenge- werbe	329	1 172	71 848	218	61 304	4	0	8	0	
55.51	Kantinen	108	668	67 647	626	101 268	-	-	-	-	
55.52	Caterer	24	306	38 842	1 618	126 934	-	-	-	-	
	Gastgewerbe 1993	1401	10 018	865 926	618	86 437	6 448	5	10 921	8	

1) Arbeitsstätten mit ausschließlicher oder überwiegender Gastgewerbetätigkeit von Unternehmen des Handels- und Gastgewerbes.

4.4 Bayerischer Städte und Regionalvergleich

4.4.1 Arbeitsstätten, Beschäftigte, Geschäftsfläche und Umsatz im Einzelhandel

Nummer der Sys- tematik	Kreis - Wirtschaftszweig	Arbeits- stätten 1)	Beschäf- -tigte	Beschäf- -tigte je Ar- beitsstätte	Gesch.- fläche	Umsatz 1992			
						insgesamt	je		
							Arbeits- stätte	Beschäf- -tigten	m² Gesch.- fläche
am 30.04.1993									
Anzahl					1 000 m²	1 000 DM		100 DM	
Stadt Nürnberg									
52.1	Eh. m. Waren versch. Art (i. Verkaufsräumen)	338	7 966	24	330	2 167 393	6 412	2 721	66
52.2	Fach-Eh. m. Nahrungsm. usw (i. Verkaufsräumen)	461	1 583	3	55	272 338	591	1 720	50
52.3	Apotheken; Fach-Eh.m. med. Art. usw. (i. Verkaufsr.)	228	1 754	8	41	413 656	1 814	2 358	100
52.4	Sonst. Facheinzelhandel (i. Verkaufsräumen)	1 476	10 607	7	598	2 727 635	1 848	2 572	46
52.5	Eh. m. Antiquitäten u. Gebraucht. (i. Verkaufsr.)	48	99	2	5	9 230	192	932	19
52.6	Einzelhandel (nicht i. Verkaufsräumen)	603	1 277	2	30	345 406	573	2 705	115
52	Eh. (ohne Handel mit Kfz u. Tankstellen)	3 154	23 286	7	1 059	5 935 657	1 882	2 549	56
Stadt Erlangen									
52.1	Eh. m. Waren versch. Art (i. Verkaufsräumen)	67	1 664	25	88	447 551	6 680	2 690	51
52.2	Fach-Eh. m. Nahrungsm. usw (i. Verkaufsräumen)	57	262	5	6	39 699	696	1 515	65
52.3	Apotheken; Fach-Eh.m. med. Art. usw. (i. Verkaufsr.)	47	495	11	10	112 836	2 401	2 280	112
52.4	Sonst. Facheinzelhandel (i. Verkaufsräumen)	368	2 634	7	115	528 497	1 436	2 006	46
52.5	Eh. m. Antiquitäten u. Gebraucht. (i. Verkaufsr.)	7	14	2	1	2 189	313	1 564	29
52.6	Einzelhandel (nicht i. Verkaufsräumen)	95	154	2	14	22 016	232	1 430	16
52	Eh. (ohne Handel mit Kfz u. Tankstellen)	641	5 223	8	234	1 152 788	1 798	2 207	49
Stadt Fürth									
52.1	Eh. m. Waren versch. Art (i. Verkaufsräumen)	82	1 197	15	81	338 941	4 133	2 832	42
52.2	Fach-Eh. m. Nahrungsm. usw (i. Verkaufsräumen)	87	263	3	10	40 127	461	1 526	39
52.3	Apotheken; Fach-Eh.m. med. Art. usw. (i. Verkaufsr.)	49	341	7	10	81 970	1 673	2 404	79
52.4	Sonst. Facheinzelhandel (i. Verkaufsräumen)	324	2 325	7	185	547 254	1 689	2 354	30
52.5	Eh. m. Antiquitäten u. Gebraucht. (i. Verkaufsr.)	14	19	1	1	1 387	99	730	10
52.6	Einzelhandel (nicht i. Verkaufsräumen)	133	629	5	27	7 464 387	56 123	118 671	2 751
52	Eh. (ohne Handel mit Kfz u. Tankstellen)	689	4 774	7	314	8 474 067	12 299	17 750	270
Stadt Schwabach									
52.1	Eh. m. Waren versch. Art (i. Verkaufsräumen)	18
52.2	Fach-Eh. m. Nahrungsm. usw (i. Verkaufsräumen)	32	143	4	4	18 292	572	1 279	41
52.3	Apotheken; Fach-Eh.m. med. Art. usw. (i. Verkaufsr.)	18	121	7	3	27 092	1 505	2 239	83
52.4	Sonst. Facheinzelhandel (i. Verkaufsräumen)	130	618	5	33	134 611	1 035	2 178	41
52.5	Eh. m. Antiquitäten u. Gebraucht. (i. Verkaufsr.)	1
52.6	Einzelhandel (nicht i. Verkaufsräumen)	32	74	2	2	10 884	340	1 471	44
52	Eh. (ohne Handel mit Kfz u. Tankstellen)	231	1 689	7	96	468 451	2 028	2 774	49

1) Arbeitsstätten mit ausschließlicher oder überwiegender Einzelhandelstätigkeit von Unternehmen des Handels- und Gastgewerbes.

Fortsetzung von Tabelle 4.4.1

Nummer der Sys- tematik	Kreis - Wirtschaftszweig	Arbeits- stätten 1)	Beschäf- -tigte	Beschäf- -tigte je Ar- beitsstätte	Gesch.- fläche	Umsatz 1992			
						insgesamt	je		
							Arbeits- stätte	Beschäf- -tigten	m² Gesch.- fläche
am 30.04.1993									
Anzahl					1 000 m²	1 000 DM		100 DM	
Landkreis Erlangen-Höchstadt									
52.1	Eh. m. Waren versch. Art (i. Verkaufsräumen)	80	613	8	38	230 040	2 875	3 753	61
52.2	Fach-Eh. m. Nahrungsm. usw (i. Verkaufsräumen)	61	250	4	8	40 231	660	1 609	48
52.3	Apotheken; Fach-Eh.m. med. Art. usw. (i. Verkaufsr.)	43	240	6	7	57 831	1 345	2 410	84
52.4	Sonst. Facheinzelhandel (i. Verkaufsräumen)	255	1 343	5	59	246 938	968	1 839	42
52.5	Eh. m. Antiquitäten u. Gebraucht. (i. Verkaufsr.)	5	13	3	1	878	176	675	13
52.6	Einzelhandel (nicht i. Verkaufsräumen)	149	324	2	22	106 988	718	3 302	48
52	Eh. (ohne Handel mit Kfz u. Tankstellen)	593	2 783	5	135	682 906	1 152	2 454	51
Landkreis Fürth									
52.1	Eh. m. Waren versch. Art (i. Verkaufsräumen)	58	556	10	29	178 146	3 071	3 204	62
52.2	Fach-Eh. m. Nahrungsm. usw (i. Verkaufsräumen)	69	212	3	6	34 333	498	1 619	53
52.3	Apotheken; Fach-Eh.m. med. Art. usw. (i. Verkaufsr.)	32	209	7	6	51 099	1 597	2 445	91
52.4	Sonst. Facheinzelhandel (i. Verkaufsräumen)	200	797	4	73	180 261	901	2 262	25
52.5	Eh. m. Antiquitäten u. Gebraucht. (i. Verkaufsr.)	3	4	1	0	178	59	445	10
52.6	Einzelhandel (nicht i. Verkaufsräumen)	145	290	2	20	67 972	469	2 344	34
52	Eh. (ohne Handel mit Kfz u. Tankstellen)	507	2 068	4	135	511 989	1 010	2 476	38
Landkreis Nürnberger Land									
52.1	Eh. m. Waren versch. Art (i. Verkaufsräumen)	132	1 040	8	59	331 896	2 514	3 191	56
52.2	Fach-Eh. m. Nahrungsm. usw (i. Verkaufsräumen)	112	417	4	16	73 459	656	1 762	45
52.3	Apotheken; Fach-Eh.m. med. Art. usw. (i. Verkaufsr.)	51	383	8	9	91 384	1 792	2 386	105
52.4	Sonst. Facheinzelhandel (i. Verkaufsräumen)	416	1 646	4	95	270 544	650	1 644	28
52.5	Eh. m. Antiquitäten u. Gebraucht. (i. Verkaufsr.)	4	5	1	1	535	134	1 069	9
52.6	Einzelhandel (nicht i. Verkaufsräumen)	207	455	2	20	152 320	736	3 348	77
52	Eh. (ohne Handel mit Kfz u. Tankstellen)	922	3 946	4	200	920 137	998	2 332	46
Landkreis Roth									
52.1	Eh. m. Waren versch. Art (i. Verkaufsräumen)	82	679	8	49	244 786	2 985	3 605	50
52.2	Fach-Eh. m. Nahrungsm. usw (i. Verkaufsräumen)	59	251	4	15	42 795	725	1 705	28
52.3	Apotheken; Fach-Eh.m. med. Art. usw. (i. Verkaufsr.)	40	251	6	7	61 552	1 539	2 452	89
52.4	Sonst. Facheinzelhandel (i. Verkaufsräumen)	267	1 059	4	54	179 158	671	1 692	33
52.5	Eh. m. Antiquitäten u. Gebraucht. (i. Verkaufsr.)	8	21	3	4	2 512	314	1 196	7
52.6	Einzelhandel (nicht i. Verkaufsräumen)	143	272	2	22	46 905	328	1 724	21
52	Eh. (ohne Handel mit Kfz u. Tankstellen)	599	2 533	4	151	577 708	964	2 281	38

1) Arbeitsstätten mit ausschließlicher oder überwiegender Einzelhandelstätigkeit von Unternehmen des Handels- und Gastgewerbes.

Fortsetzung von Tabelle 4.4.1

Nummer der Sys- tematik	Kreis - Wirtschaftszweig	Arbeits- stätten 1)	Beschäf- -tigte	Beschäf- -tigte je Ar- beitsstätte	Gesch.- fläche	Umsatz 1992			
						insgesamt	je		
							Arbeits- stätte	Beschäf- -tigten	m² Gesch.- fläche
am 30.04.1993									
Anzahl					1 000 m²	1 000 DM		100 DM	
Stadt Regensburg									
52.1	Eh. m. Waren versch. Art (i. Verkaufsräumen)	102	2 128	21	120	590 620	5 790	2 775	49
52.2	Fach-Eh. m. Nahrungsm. usw (i. Verkaufsräumen)	108	419	4	11	76 822	711	1 833	71
52.3	Apotheken; Fach-Eh.m. med. Art. usw. (i. Verkaufsr.)	73	604	8	14	138 730	1 900	2 297	98
52.4	Sonst. Facheinzelhandel (i. Verkaufsräumen)	553	3 865	7	232	918 532	1 661	2 377	40
52.5	Eh. m. Antiquitäten u. Gebraucht. (i. Verkaufsr.)	13	29	2	1	2 602	200	897	22
52.6	Einzelhandel (nicht i. Verkaufsräumen)	161	374	2	14	77 421	481	2 070	54
52	Eh. (ohne Handel mit Kfz u. Tankstellen)	1 010	7 419	7	393	1 804 728	1 787	2 433	46
Stadt Ingolstadt									
52.1	Eh. m. Waren versch. Art (i. Verkaufsräumen)	79	1 422	18	91	488 905	6 189	3 438	54
52.2	Fach-Eh. m. Nahrungsm. usw (i. Verkaufsräumen)	71	402	6	8	47 978	676	1 193	61
52.3	Apotheken; Fach-Eh.m. med. Art. usw. (i. Verkaufsr.)	46	384	8	9	96 007	2 087	2 500	105
52.4	Sonst. Facheinzelhandel (i. Verkaufsräumen)	396	3 782	10	240	862 404	2 178	2 280	36
52.5	Eh. m. Antiquitäten u. Gebraucht. (i. Verkaufsr.)	9	18	2	1	1 414	157	786	16
52.6	Einzelhandel (nicht i. Verkaufsräumen)	142	268	2	9	37 164	262	1 387	40
52	Eh. (ohne Handel mit Kfz u. Tankstellen)	743	6 276	8	359	1 533 872	2 064	2 444	43
Stadt Würzburg									
52.1	Eh. m. Waren versch. Art (i. Verkaufsräumen)	87	1 927	22	87	639 751	7 353	3 320	74
52.2	Fach-Eh. m. Nahrungsm. usw (i. Verkaufsräumen)	80	355	4	9	56 975	712	1 605	65
52.3	Apotheken; Fach-Eh.m. med. Art. usw. (i. Verkaufsr.)	77	567	7	14	135 321	1 757	2 387	97
52.4	Sonst. Facheinzelhandel (i. Verkaufsräumen)	549	5 308	10	275	1 337 528	2 436	2 520	49
52.5	Eh. m. Antiquitäten u. Gebraucht. (i. Verkaufsr.)	25	52	2	2	4 948	198	951	21
52.6	Einzelhandel (nicht i. Verkaufsräumen)	137	345	3	12	123 705	903	3 586	103
52	Eh. (ohne Handel mit Kfz u. Tankstellen)	955	8 554	9	399	2 298 227	2 407	2 687	58
Stadt Augsburg									
52.1	Eh. m. Waren versch. Art (i. Verkaufsräumen)	178	3 164	18	197	1 010 780	5 679	3 195	51
52.2	Fach-Eh. m. Nahrungsm. usw (i. Verkaufsräumen)	172	624	4	20	97 217	565	1 558	49
52.3	Apotheken; Fach-Eh.m. med. Art. usw. (i. Verkaufsr.)	146	1 052	7	29	250 708	1 717	2 383	87
52.4	Sonst. Facheinzelhandel (i. Verkaufsräumen)	820	6 294	8	308	1 414 876	1 725	2 248	46
52.5	Eh. m. Antiquitäten u. Gebraucht. (i. Verkaufsr.)	22	41	2	2	3 164	144	772	14
52.6	Einzelhandel (nicht i. Verkaufsräumen)	308	1 310	4	51	438 406	1 423	3 347	86
52	Eh. (ohne Handel mit Kfz u. Tankstellen)	1 646	12 485	8	606	3 215 151	1 953	2 575	53

1) Arbeitsstätten mit ausschließlicher oder überwiegender Einzelhandelstätigkeit von Unternehmen des Handels- und Gastgewerbes.

Fortsetzung von Tabelle 4.4.1

Nummer der Sys- tematik	Kreis - Wirtschaftszweig	Arbeits- stätten 1)	Beschäf- -tigte	Beschäf- -tigte je Ar- beitsstätte	Gesch.- fläche	Umsatz 1992			
						insgesamt	je		
							Arbeits- stätte	Beschäf- -tigten	m² Gesch.- fläche
am 30.04.1993									
Anzahl					1 000 m²	1 000 DM		100 DM	
Stadt München									
52.1	Eh. m. Waren versch. Art (i. Verkaufsräumen)	805	19 712	24	684	5 764 840	7 161	2 925	84
52.2	Fach-Eh. m. Nahrungsm. usw (i. Verkaufsräumen)	1 176	4 682	4	107	937 914	798	2 003	87
52.3	Apotheken; Fach-Eh.m. med. Art. usw. (i. Verkaufsr.)	692	4 826	7	118	1 271 596	1 838	2 635	108
52.4	Sonst. Facheinzelhandel (i. Verkaufsräumen)	4 057	25 830	6	1 019	7 094 230	1 749	2 747	70
52.5	Eh. m. Antiquitäten u. Gebraucht. (i. Verkaufsr.)	229	452	2	24	105 729	462	2 339	45
52.6	Einzelhandel (nicht i. Verkaufsräumen)	2 030	4 412	2	82	947 243	467	2 147	116
52	Eh. (ohne Handel mit Kfz u. Tankstellen)	8 989	59 914	7	2 034	16 121 553	1 793	2 691	79

1) Arbeitsstätten mit ausschließlicher oder überwiegender Einzelhandelstätigkeit von Unternehmen des Handels- und Gastgewerbes.

4.4.2 Ladengeschäfte, Beschäftigte, Umsatz, Geschäfts- und Verkaufsfläche im Einzelhandel

Nummer der Sys- tematik	Kreis - Wirtschaftszweig	Umsatz je Einwohner in DM	Ladenge- schäfte	Beschäf- -tigte	Umsatz 1992			Geschäfts- fläche	Verkaufs- fläche
					insgesamt	aus Einzel- handel	je m² Ver- kaufs- fläche		
			am 30.04.1993			am 30.04.1993			
			Anzahl		1 000 DM	%	100 DM	1 000 m²	
Stadt Nürnberg									
52.1	Eh. m. Waren versch. Art (i. Verkaufsräumen)	4 333	338	7 966	2 167 393	99,0	91	330	237
52.2	Fach-Eh. m. Nahrungsm. usw (i. Verkaufsräumen)	544	461	1 583	272 338	94,6	94	55	29
52.3	Apotheken; Fach-Eh.m. med. Art. usw. (i. Verkaufsr.)	827	228	1 754	413 656	99,0	188	41	22
52.4	Sonst. Facheinzelhandel (i. Verkaufsräumen)	5 453	1 476	10 607	2 727 635	98,1	64	598	426
52.5	Eh. m. Antiquitäten u. Gebraucht. (i. Verkaufsr.)	18	48	99	9 230	99,4	29	5	3
52	Eh. (ohne Handel mit Kfz u. Tankstellen)	11 176	2 551	22 009	5 590 252	98,3	78	1 029	717
Stadt Erlangen									
52.1	Eh. m. Waren versch. Art (i. Verkaufsräumen)	4 354	67	1 664	447 551	99,6	68	88	66
52.2	Fach-Eh. m. Nahrungsm. usw (i. Verkaufsräumen)	386	57	262	39 699	96,1	106	6	4
52.3	Apotheken; Fach-Eh.m. med. Art. usw. (i. Verkaufsr.)	1 098	47	495	112 836	97,7	220	10	5
52.4	Sonst. Facheinzelhandel (i. Verkaufsräumen)	5 141	368	2 634	528 497	97,8	70	115	75
52.5	Eh. m. Antiquitäten u. Gebraucht. (i. Verkaufsr.)	21	7	14	2 189	100	34	1	1
52	Eh. (ohne Handel mit Kfz u. Tankstellen)	11 000	546	5 069	1 130 772	98,5	75	220	151
Stadt Fürth									
52.1	Eh. m. Waren versch. Art (i. Verkaufsräumen)	3 161	82	1 197	338 941	99,7	63	81	53
52.2	Fach-Eh. m. Nahrungsm. usw (i. Verkaufsräumen)	374	87	263	40 127	96,8	68	10	6
52.3	Apotheken; Fach-Eh.m. med. Art. usw. (i. Verkaufsr.)	764	49	341	81 970	99,2	159	10	5
52.4	Sonst. Facheinzelhandel (i. Verkaufsräumen)	5 103	324	2 325	547 254	97,6	45	185	121
52.5	Eh. m. Antiquitäten u. Gebraucht. (i. Verkaufsr.)	13	14	19	1 387	93,6	17	1	1
52	Eh. (ohne Handel mit Kfz u. Tankstellen)	9 415	556	4 145	1 009 680	98,4	54	287	187
Stadt Schwabach									
52.1	Eh. m. Waren versch. Art (i. Verkaufsräumen)	.	18
52.2	Fach-Eh. m. Nahrungsm. usw (i. Verkaufsräumen)	496	32	143	18 292	92,4	87	4	2
52.3	Apotheken; Fach-Eh.m. med. Art. usw. (i. Verkaufsr.)	735	18	121	27 092	99,2	149	3	2
52.4	Sonst. Facheinzelhandel (i. Verkaufsräumen)	3 653	130	618	134 611	96,2	56	33	24
52.5	Eh. m. Antiquitäten u. Gebraucht. (i. Verkaufsr.)	.	1
52	Eh. (ohne Handel mit Kfz u. Tankstellen)	12 416	199	1 615	457 567	87,7	71	94	65

Fortsetzung von Tabelle 4.4.2

Nummer der Sys- tematik	Kreis - Wirtschaftszweig	Umsatz je Einwohner in DM	Ladenge- schäfte	Beschäf- -tigte	Umsatz 1992			Geschäfts- fläche	Verkaufs- fläche
			am 30.04.1993	insgesamt	aus Einzel- handel	je m² Ver- kaufs- fläche			
			Anzahl					1 000 DM	%
Landkreis Erlangen-Höchstadt									
52.1	Eh. m. Waren versch. Art (i. Verkaufsräumen)	1 919	80	613	230 040	99,8	79	38	29
52.2	Fach-Eh. m. Nahrungsm. usw (i. Verkaufsräumen)	336	61	250	40 231	94,4	98	8	4
52.3	Apotheken; Fach-Eh.m. med. Art. usw. (i. Verkaufsr.)	482	43	240	57 831	99,7	159	7	4
52.4	Sonst. Facheinzelhandel (i. Verkaufsräumen)	2 060	255	1 343	246 938	95,2	58	59	42
52.5	Eh. m. Antiquitäten u. Gebraucht. (i. Verkaufsr.)	7	5	13	878	97,0	17	1	1
52	Eh. (ohne Handel mit Kfz u. Tankstellen)	4 805	444	2 459	575 917	97,4	72	113	80
Landkreis Fürth									
52.1	Eh. m. Waren versch. Art (i. Verkaufsräumen)	1 747	58	556	178 146	99,2	76	29	23
52.2	Fach-Eh. m. Nahrungsm. usw (i. Verkaufsräumen)	337	69	212	34 333	95,6	85	6	4
52.3	Apotheken; Fach-Eh.m. med. Art. usw. (i. Verkaufsr.)	501	32	209	51 099	99,1	160	6	3
52.4	Sonst. Facheinzelhandel (i. Verkaufsräumen)	1 767	200	797	180 261	95,8	37	73	49
52.5	Eh. m. Antiquitäten u. Gebraucht. (i. Verkaufsr.)	2	3	4	178	100	14	0	0
52	Eh. (ohne Handel mit Kfz u. Tankstellen)	4 354	362	1 778	444 017	97,5	55	114	80
Landkreis Nürnberger Land									
52.1	Eh. m. Waren versch. Art (i. Verkaufsräumen)	2 038	132	1 040	331 896	99,7	84	59	39
52.2	Fach-Eh. m. Nahrungsm. usw (i. Verkaufsräumen)	451	112	417	73 459	91,7	71	16	10
52.3	Apotheken; Fach-Eh.m. med. Art. usw. (i. Verkaufsr.)	561	51	383	91 384	99,9	199	7	4
52.4	Sonst. Facheinzelhandel (i. Verkaufsräumen)	1 661	416	1 646	270 544	97,4	39	95	70
52.5	Eh. m. Antiquitäten u. Gebraucht. (i. Verkaufsr.)	3	4	5	535	100	17	1	0
52	Eh. (ohne Handel mit Kfz u. Tankstellen)	4 715	715	3 491	767 816	98,1	62	180	124
Landkreis Roth									
52.1	Eh. m. Waren versch. Art (i. Verkaufsräumen)	2 129	82	679	244 786	99,7	67	49	37
52.2	Fach-Eh. m. Nahrungsm. usw (i. Verkaufsräumen)	372	59	251	42 795	85,0	44	15	10
52.3	Apotheken; Fach-Eh.m. med. Art. usw. (i. Verkaufsr.)	535	40	251	61 552	99,5	166	7	4
52.4	Sonst. Facheinzelhandel (i. Verkaufsräumen)	1 559	267	1 059	179 158	96,5	48	54	37
52.5	Eh. m. Antiquitäten u. Gebraucht. (i. Verkaufsr.)	22	8	21	2 512	78,3	10	4	2
52	Eh. (ohne Handel mit Kfz u. Tankstellen)	4 618	456	2 261	530 803	97,3	59	129	89

Fortsetzung von Tabelle 4.4.2

Nummer der Sys- tematik	Kreis - Wirtschaftszweig	Umsatz je Einwohner in DM	Ladenge- schäfte	Beschäf- -tigte	Umsatz 1992			Geschäfts- fläche	Verkaufs- fläche
					insgesamt	aus Einzel- handel	je m² Ver- kaufs- fläche		
			am 30.04.1993			am 30.04.1993			
			Anzahl		1 000 DM	%	100 DM	1 000 m²	
Stadt Regensburg									
52.1	Eh. m. Waren versch. Art (i. Verkaufsräumen)	4 748	102	2 128	590 620	99,4	71	120	83
52.2	Fach-Eh. m. Nahrungsm. usw (i. Verkaufsräumen)	618	108	419	76 822	92,4	106	11	7
52.3	Apotheken; Fach-Eh.m. med. Art. usw. (i. Verkaufsr.)	1 115	73	604	138 730	97,3	178	14	8
52.4	Sonst. Facheinzelhandel (i. Verkaufsräumen)	7 384	553	3 865	918 532	98,3	54	232	170
52.5	Eh. m. Antiquitäten u. Gebraucht. (i. Verkaufsr.)	21	13	29	2 602	98,0	34	1	1
52	Eh. (ohne Handel mit Kfz u. Tankstellen)	13 885	849	7 045	1 727 307	98,3	64	379	269
Stadt Ingolstadt									
52.1	Eh. m. Waren versch. Art (i. Verkaufsräumen)	4 508	79	1 422	488 905	99,9	77	91	64
52.2	Fach-Eh. m. Nahrungsm. usw (i. Verkaufsräumen)	442	71	402	47 978	95,1	91	8	5
52.3	Apotheken; Fach-Eh.m. med. Art. usw. (i. Verkaufsr.)	885	46	384	96 007	99,5	178	9	5
52.4	Sonst. Facheinzelhandel (i. Verkaufsräumen)	7 952	396	3 782	862 404	97,2	49	240	176
52.5	Eh. m. Antiquitäten u. Gebraucht. (i. Verkaufsr.)	13	9	18	1 414	100	22	1	1
52	Eh. (ohne Handel mit Kfz u. Tankstellen)	13 801	601	6 008	1 496 708	98,2	60	349	251
Stadt Würzburg									
52.1	Eh. m. Waren versch. Art (i. Verkaufsräumen)	4 967	87	1 927	639 751	99,2	111	87	57
52.2	Fach-Eh. m. Nahrungsm. usw (i. Verkaufsräumen)	442	80	355	56 975	94,5	122	9	5
52.3	Apotheken; Fach-Eh.m. med. Art. usw. (i. Verkaufsr.)	1 051	77	567	135 321	99,2	194	14	7
52.4	Sonst. Facheinzelhandel (i. Verkaufsräumen)	10 384	549	5 308	1 337 528	96,4	76	275	175
52.5	Eh. m. Antiquitäten u. Gebraucht. (i. Verkaufsr.)	38	25	52	4 948	98,8	28	2	2
52	Eh. (ohne Handel mit Kfz u. Tankstellen)	16 883	818	8 209	2 174 522	97,3	88	387	246
Stadt Augsburg									
52.1	Eh. m. Waren versch. Art (i. Verkaufsräumen)	3 816	178	3 164	1 010 780	98,9	77	197	131
52.2	Fach-Eh. m. Nahrungsm. usw (i. Verkaufsräumen)	367	172	624	97 217	96,0	89	20	11
52.3	Apotheken; Fach-Eh.m. med. Art. usw. (i. Verkaufsr.)	947	146	1 052	250 708	98,2	155	29	16
52.4	Sonst. Facheinzelhandel (i. Verkaufsräumen)	5 342	820	6 294	1 414 876	96,8	66	308	215
52.5	Eh. m. Antiquitäten u. Gebraucht. (i. Verkaufsr.)	12	22	41	3 164	97,0	24	2	1
52	Eh. (ohne Handel mit Kfz u. Tankstellen)	10 484	1 338	11 175	2 776 745	97,7	74	555	374

Fortsetzung von Tabelle 4.4.2

Nummer der Sys- tematik	Kreis - Wirtschaftszweig	Umsatz je Einwohner in DM	Ladenge- schäfte	Beschäf- -tigte	Umsatz 1992			Geschäfts- fläche	Verkaufs- fläche
			am 30.04.1993		insgesamt	aus Einzel- handel	je m² Ver- kaufs- fläche		
			Anzahl					am 30.04.1993	
Stadt München									
52.1	Eh. m. Waren versch. Art (i. Verkaufsräumen)	4 588	805	19 712	5 764 840	99,3	119	684	486
52.2	Fach-Eh. m. Nahrungsm. usw (i. Verkaufsräumen)	746	1 176	4 682	937 914	96,0	139	107	68
52.3	Apotheken; Fach-Eh.m. med. Art. usw. (i. Verkaufsr.)	1 012	692	4 826	1 271 596	98,4	199	118	64
52.4	Sonst. Facheinzelhandel (i. Verkaufsräumen)	5 645	4 057	25 830	7 094 230	96,9	106	1 019	666
52.5	Eh. m. Antiquitäten u. Gebrauchtwaren (i. Verkaufsr.)	84	229	452	105 729	97,2	60	24	18
52	Eh. (ohne Handel mit Kfz u. Tankstellen)	12 075	6 959	55 502	15 174 309	97,9	117	1 952	1 301

4.4.3 Ladengeschäfte, Beschäftigte, Umsatz, Geschäfts- und Verkaufsfläche nach örtlicher Lage des Einzelhandels

Nummer der Sys- tematik	Kreis - örtl. Lage	Ladenge- schäfte	Beschäf- -tigte	Umsatz 1992			Geschäfts- fläche	Verkaufs- fläche
				insgesamt	aus Einzel- handel	je m² Ver- kaufs- fläche		
		am 30.04.1993			am 30.04.1993			
		Anzahl		1 000 DM	%	100 DM	1 000 m²	
Stadt Nürnberg								
52	Zentrum der Gemeinde							
	- Fußgängerzone	388	6 091	1 586 093	99,3	106	235	150
	- übrige Innenstadt	598	4 885	1 173 786	97,8	77	217	153
	Zusammen	986	10 976	2 759 879	98,6	91	453	303
	Nebenzentrum der Gde.							
	- Fußgängerzone	55	333	91 118	99,0	99	14	9
	- übriges Nebenzentrum	761	5 881	1 365 698	97,7	73	264	187
	Zusammen	816	6 214	1 456 816	97,8	74	278	196
	Wohngebiet	631	2 709	600 692	97,3	75	120	80
	Außerh. geschl. Besiedl.	19	421	145 565	99,8	43	43	34
	Sonstige Lage	99	1 689	627 300	99,0	60	136	105
	Zusammen	2 551	22 009	5 590 252	98,3	78	1 029	717
Stadt Erlangen								
52	Zentrum der Gemeinde							
	- Fußgängerzone	110	1 705	349 017	99,2	79	62	44
	- übrige Innenstadt	222	1 742	359 687	98,3	75	70	48
	Zusammen	332	3 447	708 704	98,7	77	133	92
	Nebenzentrum der Gde.							
	- Fußgängerzone	6	24	4 913	99,7	131	1	0
	- übriges Nebenzentrum	102	753	182 575	98,6	88	30	21
	Zusammen	108	777	187 488	98,6	89	31	21
	Wohngebiet	80	408	85 527	96,6	87	17	10
	Außerh. geschl. Besiedl.	6	49	13 101	98,9	71	2	2
	Sonstige Lage	20	388	135 952	98,0	52	37	26
	Zusammen	546	5 069	1 130 772	98,5	75	220	151
Stadt Fürth								
52	Zentrum der Gemeinde							
	- Fußgängerzone	110	849	182 299	99,1	68	41	27
	- übrige Innenstadt	190	1 507	304 722	97,1	59	82	52
	Zusammen	300	2 356	487 022	97,9	62	123	79
	Nebenzentrum der Gde.							
	- Fußgängerzone	6	99	35 640	99,9	68	8	5
	- übriges Nebenzentrum	106	363	76 102	98,4	55	22	14
	Zusammen	112	462	111 742	98,9	59	30	19
	Wohngebiet	109	762	175 726	98,8	36	65	49
	Außerh. geschl. Besiedl.	3	36	9 683	99,1	52	2	2
	Sonstige Lage	32	529	225 507	98,9	59	68	38
	Zusammen	556	4 145	1 009 680	98,4	54	287	187
Stadt Schwabach								
52	Zentrum der Gemeinde							
	- Fußgängerzone	34	200	35 780	98,1	74	6	5
	- übrige Innenstadt	83	410	74 618	98,9	66	16	11
	Zusammen	117	610	110 398	98,6	68	23	16
	Nebenzentrum der Gde.							
	- Fußgängerzone	1
	- übriges Nebenzentrum	39
	Zusammen	40	160	40 405	98,7	77	8	5
	Wohngebiet	26
	Außerh. geschl. Besiedl.	2
	Sonstige Lage	14	696	276 196	81,1	70	57	39
	Zusammen	199	1 615	457 567	87,7	71	94	65

Fortsetzung von Tabelle 4.4.3

Nummer der Sys- tematik	Kreis - örtl. Lage	Ladenge- schäfte	Beschäf- -tigte	Umsatz 1992			Geschäfts- fläche	Verkaufs- fläche
				insgesamt	aus Einzel- handel	je m² Ver- kaufs- fläche		
		am 30.04.1993					am 30.04.1993	
		Anzahl		1 000 DM	%	100 DM	1 000 m²	
Landkreis Erlangen-Höchstadt								
52	Zentrum der Gemeinde							
	- Fußgängerzone	10	56	8 002	99,3	61	2	1
	- übrige Innenstadt	199	1 247	288 646	99,1	83	50	35
	Zusammen	209	1 303	296 647	99,1	82	52	36
	Nebenzentrum der Gde.							
	- Fußgängerzone	2
	- übriges Nebenzentrum	82
	Zusammen	84	429	97 635	97,8	56	24	17
	Wohngebiet	118	512	98 582	97,9	72	20	14
	Außerh. geschl. Besiedl.	6	19	11 137	100	22	5	5
	Sonstige Lage	27	196	71 916	89,0	94	11	8
	Zusammen	444	2 459	575 917	97,4	72	113	80
Landkreis Fürth								
52	Zentrum der Gemeinde							
	- Fußgängerzone	14	47	11 062	99,3	76	2	1
	- übrige Innenstadt	187	808	164 785	97,7	51	43	32
	Zusammen	201	855	175 847	97,8	52	46	34
	Nebenzentrum der Gde.							
	- Fußgängerzone	1
	- übriges Nebenzentrum	46
	Zusammen	47	376	109 110	98,0	93	15	12
	Wohngebiet	95	321	55 593	98,4	68	21	8
	Außerh. geschl. Besiedl.	6	130	71 216	99,9	36	24	20
	Sonstige Lage	13	96	32 251	87,5	50	9	6
	Zusammen	362	1 778	444 017	97,5	55	114	80
Landkreis Nürnberger Land								
52	Zentrum der Gemeinde							
	- Fußgängerzone	38	315	61 646	99,3	75	13	8
	- übrige Innenstadt	344	1 712	328 519	97,7	72	68	46
	Zusammen	382	2 027	390 165	98,0	73	81	54
	Nebenzentrum der Gde.							
	- Fußgängerzone	11	35	32 134	100	105	5	3
	- übriges Nebenzentrum	134	542	106 450	98,5	47	31	22
	Zusammen	145	577	138 584	98,8	54	35	25
	Wohngebiet	146	615	157 903	98,5	66	33	24
	Außerh. geschl. Besiedl.	8	57	10 895	100	49	3	2
	Sonstige Lage	34	215	70 269	96,5	37	28	19
	Zusammen	715	3 491	767 816	98,1	62	180	124
Landkreis Roth								
52	Zentrum der Gemeinde							
	- Fußgängerzone	8	34	6 520	100	41	2	2
	- übrige Innenstadt	219	1 038	214 490	98,4	62	49	34
	Zusammen	227	1 072	221 010	8,4	61	51	36
	Nebenzentrum der Gde.							
	- Fußgängerzone	3	19	24 774	100	140	2	2
	- übriges Nebenzentrum	85	366	74 328	97,6	52	19	14
	Zusammen	88	385	99 102	98,2	62	22	16
	Wohngebiet	98	315	52 757	97,0	67	13	8
	Außerh. geschl. Besiedl.	12	152	65 811	99,7	45	21	14
	Sonstige Lage	31	337	92 123	92,3	62	23	15
	Zusammen	456	2 261	530 803	97,3	59	129	89

Fortsetzung von Tabelle 4.4.3

Nummer der Sys- tematik	Kreis - örtl. Lage	Ladenge- schäfte	Beschäf- -tigte	Umsatz 1992			Geschäfts- fläche	Verkaufs- fläche
				insgesamt	aus Einzel- handel	je m² Ver- kaufs- fläche		
		am 30.04.1993			am 30.04.1993			
		Anzahl		1 000 DM	%	100 DM	1 000 m²	
Stadt Regensburg								
52	Zentrum der Gemeinde							
	- Fußgängerzone	170	1 502	323 496	97,2	103	48	31
	- übrige Innenstadt	286	2 496	528 752	97,7	64	123	83
	Zusammen	456	3 998	852 248	97,5	75	171	114
	Nebenzentrum der Gde.							
	- Fußgängerzone	18	192	43 146	99,7	108	6	4
	- übriges Nebenzentrum	193	1 480	411 380	99,2	67	78	61
	Zusammen	211	1 672	454 526	99,2	70	84	65
	Wohngebiet	103	495	105 846	98,3	79	20	13
	Außerh. geschl. Besiedl.	11	192	59 677	99,9	21	37	29
	Sonstige Lage	68	688	255 009	99,1	54	66	47
	Zusammen	849	7 045	1 727 307	98,3	64	379	269
Stadt Ingolstadt								
52	Zentrum der Gemeinde							
	- Fußgängerzone	119	1 871	348 462	97,9	107	48	33
	- übrige Innenstadt	196	1 657	381 592	99,2	67	84	57
	Zusammen	315	3 528	730 054	98,6	82	132	89
	Nebenzentrum der Gde.							
	- Fußgängerzone	6	40	42 149	99,8	221	3	2
	- übriges Nebenzentrum	96	741	192 195	94,3	52	49	37
	Zusammen	102	781	234 345	95,3	61	51	39
	Wohngebiet	118	480	100 602	98,1	60	24	17
	Außerh. geschl. Besiedl.	13	300	98 811	100	29	42	34
	Sonstige Lage	53	919	332 897	98,7	46	100	72
	Zusammen	601	6 008	1 496 708	98,2	60	349	251
Stadt Würzburg								
52	Zentrum der Gemeinde							
	- Fußgängerzone	161	2 366	604 551	95,7	133	66	45
	- übrige Innenstadt	346	2 689	590 503	97,6	103	89	57
	Zusammen	507	5 055	1 195 053	96,7	116	155	103
	Nebenzentrum der Gde.							
	- Fußgängerzone	7	33	5 722	98,1	117	1	0
	- übriges Nebenzentrum	161	1 798	486 547	98,4	67	127	73
	Zusammen	168	1 831	492 269	98,4	67	128	73
	Wohngebiet	108	544	139 526	97,7	88	24	16
	Außerh. geschl. Besiedl.	4	21	3 888	90,1	167	4	0
	Sonstige Lage	31	758	343 787	98,1	64	76	54
	Zusammen	818	8 209	2 174 522	97,3	88	387	246
Stadt Augsburg								
52	Zentrum der Gemeinde							
	- Fußgängerzone	171	2 955	641 654	97,5	92	113	70
	- übrige Innenstadt	458	3 609	942 548	98,1	74	184	127
	Zusammen	629	6 564	1 584 202	97,9	81	297	197
	Nebenzentrum der Gde.							
	- Fußgängerzone	17	91	16 567	99,1	124	2	1
	- übriges Nebenzentrum	388	2 417	523 915	96,5	64	113	82
	Zusammen	405	2 508	540 482	96,6	65	115	84
	Wohngebiet	236	990	190 740	98,2	61	46	32
	Außerh. geschl. Besiedl.	6	136	38 535	99,5	51	10	8
	Sonstige Lage	62	977	422 786	97,9	78	87	55
	Zusammen	1 338	11 175	2 776 745	97,7	74	555	374

Fortsetzung von Tabelle 4.4.3

Nummer der Sys- tematik	Kreis - örtl. Lage	Ladenge- schäfte	Beschäf- -tigte	Umsatz 1992			Geschäfts- fläche	Verkaufs- fläche
				insgesamt	aus Einzel- handel	je m² Ver- kaufs- fläche		
		am 30.04.1993					am 30.04.1993	
		Anzahl		1 000 DM	%	100 DM	1 000 m²	
Stadt München								
52	Zentrum der Gemeinde							
	- Fußgängerzone	654	15 302	3 989 677	99,0	168	377	238
	- übrige Innenstadt	2 226	16 222	4 537 314	97,8	120	549	377
	Zusammen	2 880	31 524	8 526 991	98,4	139	926	615
	Nebenzentrum der Gde.							
	- Fußgängerzone	111	1 079	265 121	98,6	114	34	23
	- übriges Nebenzentrum	1 886	11 486	2 900 037	97,2	93	483	312
	Zusammen	1 997	12 565	3 165 158	97,3	94	517	335
	Wohngebiet	1 906	8 311	2 120 015	97,6	99	311	214
	Außerh. geschl. Besiedl.	26	666	219 321	99,3	97	37	23
	Sonstige Lage	150	2 436	1 142 825	96,1	100	161	115
	Zusammen	6 959	55 502	15 174 309	97,9	117	1 952	1 301

4.4.4 Arbeitsstätten, Beschäftigte, Umsatz, Fremdenzimmer und Fremdenbetten im **Gastgewerbe**

Nummer der Sys- tematik	Kreis - Wirtschaftszweig	Umsatz je Einwohner in DM	Arbeits- stätten 1)		Beschäf- -tigte am 30.04.1993	Umsatz 1992			Fremdenzimmer		Fremdenbetten		Ferienhäuser, -wohnungen				
			Anzahl	insgesamt		Arbeits- stätte	je Beschäf- tigten	insgesamt	je Arbeits- stätte	insgesamt	je Arbeits- stätte	Wohn- heiten	Schlafgele- genheiten				
														1 000 DM	100 DM		
			Stadt Nürnberg														
			55.1	Hotels, Gasthöfe, Pensionen u. Hotels garnis	574	155	2 524	287 261	1 853	113 812	6 374	41	10 761	69	-	-	-
55.2	Sonst. Beherbergungsgewerbe	1	6	13	632	105	48 634	46	8	117	20	9	46	46			
55.3	Restaurants, Cafes, Eisdien u. Imbißhallen	799	779	5 335	399 696	513	74 920	24	0	35	0	-	-	-			
55.4	Sonst. Gaststättengewerbe	144	329	1 172	71 848	218	61 304	4	0	8	0	-	-	-			
55.5	Kantinen und Caterer	213	132	974	106 489	807	109 332	-	0	-	0	-	-	-			
55	Gastgewerbe	1 731	1 401	10 018	865 926	618	86 437	6 448	5	10 921	8	9	46	46			
Stadt Erlangen																	
55.1	Hotels, Gasthöfe, Pensionen u. Hotels garnis	536	52	538	55 124	1 060	102 462	1 492	229	2 525	49	-	-	-			
55.2	Sonst. Beherbergungsgewerbe	7	4	12	764	191	63 659	40	10	123	31	-	-	-			
55.3	Restaurants, Cafes, Eisdien u. Imbißhallen	1 007	180	1 122	103 527	575	92 270	5	0	8	0	-	-	-			
55.4	Sonst. Gaststättengewerbe	157	42	277	16 112	384	58 166	-	0	-	0	-	-	-			
55.5	Kantinen und Caterer	214	13	353	22 021	1 694	62 383	-	0	-	0	-	-	-			
55	Gastgewerbe	1 922	291	2 302	197 548	679	85 816	1 537	5	2 656	9	-	-	-			
Stadt Fürth																	
55.1	Hotels, Gasthöfe, Pensionen u. Hotels garnis	294	23	254	31 479	1 369	123 932	740	32	1 384	60	-	-	-			
55.2	Sonst. Beherbergungsgewerbe	10	5	18	1 049	210	58 289	40	8	64	13	63	154	154			
55.3	Restaurants, Cafes, Eisdien u. Imbißhallen	565	161	826	60 618	377	73 388	8	0	12	0	-	-	-			
55.4	Sonst. Gaststättengewerbe	129	92	228	13 822	150	60 621	3	0	5	0	-	-	-			
55.5	Kantinen und Caterer	52	18	68	5 620	312	82 649	-	0	-	0	-	-	-			
55	Gastgewerbe	1 050	299	1 394	112 588	377	80 766	791	3	1 465	5	63	154	154			

1) Arbeitsstätten mit ausschließlicher oder überwiegender Gastgewerbetätigkeit von Unternehmen des Handels und Gastgewerbes.

Fortsetzung von Tabelle 4.4.4

Nummer der Sys- tematik	Kreis - Wirtschaftszweig	Umsatz je Einwohner in DM	Arbeits- stätten 1)		Beschäf- tigte	Umsatz 1992			Fremdenzimmer		Fremdenbetten		Ferienhäuser, -wohnungen				
			am 30.04.1993	Anzahl		insgesamt	Arbeits- stätte	je	Beschäf- tigten	insgesamt	je Arbeits- stätte	insgesamt	je Arbeits- stätte	Wohn- heiten	Schlafgele- genheiten		
																1 000 DM	100 DM
			Stadt Schwabach														
55.1	Hotels, Gasthöfe, Pensionen u. Hotels garnis	151	6	54	5 568	928	103 107	107	18	174	29	-	-	-			
55.2	Sonst. Beherbergungsgewerbe	.	-	-	-	-	-	-	-	-	-	-	-	-			
55.3	Restaurants, Cafes, Eisdien u. Imbißhallen	403	62	285	14 839	239	52 066	2	0	4	0	-	-	-			
55.4	Sonst. Gaststättengewerbe	.	17			
55.5	Kantinen und Caterer	.	2			
55	Gastgewerbe	639	87	415	23 553	271	56 755	109	1	178	2	-	-	-			
Landkreis Erlangen-Höchstadt																	
55.1	Hotels, Gasthöfe, Pensionen u. Hotels garnis	261	48	524	31 300	652	59 734	70	14	117	23	-	-	-			
55.2	Sonst. Beherbergungsgewerbe	.	1			
55.3	Restaurants, Cafes, Eisdien u. Imbißhallen	319	113	572	38 235	338	66 845	20	0	39	0	-	-	-			
55.4	Sonst. Gaststättengewerbe	92	92	238	10 996	120	46 201	9	0	17	0	-	-	-			
55.5	Kantinen und Caterer	.	7			
55	Gastgewerbe	685	261	1 357	82 142	315	60 5432	828	3	1 485	6	8	8	8			
Landkreis Fürth																	
55.1	Hotels, Gasthöfe, Pensionen u. Hotels garnis	126	30	178	12 858	429	72 238	422	14	713	24	-	-	-			
55.2	Sonst. Beherbergungsgewerbe	.	4			
55.3	Restaurants, Cafes, Eisdien u. Imbißhallen	271	112	379	27 618	247	72 870	30	0	47	0	-	-	-			
55.4	Sonst. Gaststättengewerbe	76	51	140	7 801	153	55 721	-	0	-	0	-	-	-			
55.5	Kantinen und Caterer	.	5			
55	Gastgewerbe	486	202	718	49 559	245	69 024	464	2	789	4	-	-	-			

1) Arbeitsstätten mit ausschließlicher oder überwiegender Gastgewerbetätigkeit von Unternehmen des Handels und Gastgewerbes.

Fortsetzung von Tabelle 4.4.4

Nummer der Sys- tematik	Kreis - Wirtschaftszweig	Umsatz je Einwohner in DM	Arbeits- stätten 1)		Beschäf- -tigte	Umsatz 1992			Fremdenzimmer		Fremdenbetten		Ferienhäuser, -wohnungen				
			am 30.04.1993	Anzahl		insgesamt	Arbeits- stätte	je	Beschäf- tigten	insgesamt	je Arbeits- stätte	insgesamt	je Arbeits- stätte	Wohnin- heiten	Schlafgele- genheiten		
			Landkreis Nürnberger Land														
			Landkreis Roth														
55.1	Hotels, Gasthöfe, Pensionen u. Hotels garnis	418	102	920		68 058	667	73 976	1 479	15	2 608	26	1	3			
55.2	Sonst. Beherbergungsgewerbe	42	15	126		6 856	457	54 410	397	26	904	60	1	4			
55.3	Restaurants, Cafes, Eisdien u. Imbißhallen	449	255	1 109		73 081	287	65 898	51	0	92	0	-	-			
55.4	Sonst. Gaststättengewerbe	112	143	463		18 302	128	39 528	13	0	27	0	-	-			
55.5	Kantinen und Caterer	20	9	28		3 331	370	118 953	-	0	-	0	-	-			
55	Gastgewerbe	1 042	524	2 646		169 627	324	64 107	1 940	4	3 361	7	2	7			
Landkreis Roth																	
55.1	Hotels, Gasthöfe, Pensionen u. Hotels garnis	269	68	450		30 902	454	68 670	999	15	1 840	27	5	14			
55.2	Sonst. Beherbergungsgewerbe	9	8	38		984	123	25 899	13	2	55	7	13	49			
55.3	Restaurants, Cafes, Eisdien u. Imbißhallen	521	155	831		59 916	387	72 101	41	0	76	0	-	-			
55.4	Sonst. Gaststättengewerbe	130	112	307		14 898	133	48 528	6	0	8	0	-	-			
55.5	Kantinen und Caterer	34	8	50		3 914	489	78 274	-	0	-	0	-	-			
55	Gastgewerbe	962	351	1 676		110 614	315	65 999	1 059	3	1 979	6	18	63			
Stadt Regensburg																	
55.1	Hotels, Gasthöfe, Pensionen u. Hotels garnis	551	32	715		68 501	2 141	95 806	1 778	56	2 996	94	-	-			
55.2	Sonst. Beherbergungsgewerbe	27	10	62		3 413	341	55 049	215	22	453	45	57	322			
55.3	Restaurants, Cafes, Eisdien u. Imbißhallen	934	197	1 627		116 143	590	71 385	-	0	-	0	-	-			
55.4	Sonst. Gaststättengewerbe	231	95	579		28 721	302	49 605	2	0	4	0	-	-			
55.5	Kantinen und Caterer	70	31	149		8 670	280	58 186	-	0	-	0	-	-			
55	Gastgewerbe	1 812	365	3 132		225 448	618	71 982	1 995	5	3 453	9	57	322			

1) Arbeitsstätten mit ausschließlicher oder überwiegender Gastgewerbetätigkeit von Unternehmen des Handels und Gastgewerbes.

Fortsetzung von Tabelle 4.4.4

Nummer der Sys- tematik	Kreis - Wirtschaftszweig	Umsatz je Einwohner in DM	Arbeits- stätten 1) am 30.04.1993	Beschäftigte am 30.04.1993	Umsatz 1992			Fremdenzimmer		Fremdenbetten		Ferienhäuser, -wohnungen	
					insgesamt	Arbeits- stätte	je Arbeits- stätte	insgesamt	je Arbeits- stätte	insgesamt	je Arbeits- stätte	Wohn- heiten	Schlafgele- genheiten
					1 000 DM		100 DM	Anzahl					
Stadt Ingolstadt													
55.1	Hotels, Gasthöfe, Pensionen u. Hotels garnis	288	29	371	31 251	1 078		84 233	877	30	1 427	49	-
55.2	Sonst. Beherbergungsgewerbe		2										
55.3	Restaurants, Cafes, Eisdielen u. Imbißhallen	680	159	992	73 706	464		74 300	17	0	22	0	-
55.4	Sonst. Gaststättengewerbe	198	82	390	21 472	262		55 056	-	0	-	0	-
55.5	Kantinen und Caterer		13										
55	Gastgewerbe	1 388	285	1 933	150 481	528		77 848	907	3	1 474	5	-
Stadt Würzburg													
55.1	Hotels, Gasthöfe, Pensionen u. Hotels garnis	697	53	1 032	89 710	1 693		86 928	2 130	40	3 559	67	-
55.2	Sonst. Beherbergungsgewerbe	11	6	40	1 457	243		36 435	97	16	288	48	-
55.3	Restaurants, Cafes, Eisdielen u. Imbißhallen	1 104	184	1 909	142 173	773		74 475	4	0	7	0	-
55.4	Sonst. Gaststättengewerbe	286	92	818	36 833	400		45 029	-	0	-	0	-
55.5	Kantinen und Caterer	114	24	194	14 715	613		75 852	-	0	-	0	-
55	Gastgewerbe	2 212	359	3 993	284 889	794		71 347	2 231	6	3 854	11	-
Stadt Augsburg													
55.1	Hotels, Gasthöfe, Pensionen u. Hotels garnis	219	51	723	57 984	1 137		80 199	1 869	37	3 069	60	-
55.2	Sonst. Beherbergungsgewerbe	14	9	67	3 758	418		56 091	177	20	471	52	32
55.3	Restaurants, Cafes, Eisdielen u. Imbißhallen	711	377	2 454	188 351	500		76 752	-	0	-	0	-
55.4	Sonst. Gaststättengewerbe	171	195	908	45 191	232		49 770	-	0	-	0	-
55.5	Kantinen und Caterer	81	49	302	21 363	436		70 737	-	0	-	0	-
55	Gastgewerbe	1 196	681	4 454	316 646	465		71 093	2 046	3	3 540	5	32
													178

1) Arbeitsstätten mit ausschließlicher oder überwiegender Gastgewerbetätigkeit von Unternehmen des Handels und Gastgewerbes.

Fortsetzung von Tabelle 4.4.4

Nummer der Sys- tematik	Kreis - Wirtschaftszweig	Umsatz je Einwohner in DM	Arbeits- stätten 1)		Beschäftigte am 30.04.1993		Umsatz 1992			Fremdenzimmer		Fremdenbetten		Ferienhäuser, -wohnungen	Schlafgele- genheiten	
			Anzahl		insgesamt	Arbeits- stätte	je		insgesamt	je Arbeits- stätte	insgesamt	je Arbeits- stätte				
								Beschäftigten								
													1 000 DM	100 DM		
															Anzahl	
Stadt München																
55.1	Hotels, Gasthöfe, Pensionen u. Hotels garnis	958	410	9 527	1 203 993	2 937	126 377	22 260	54	38 816	95	23	56			
55.2	Sonst. Beherbergungsgewerbe	11	33	190	13 660	414	71 897	436	13	1 053	32	79	312			
55.3	Restaurants, Cafes, Eisdielen u. Imbißhallen	1 345	1 751	18 014	1 690 156	965	93 825	16	0	33	0	-	-	-	-	
55.4	Sonst. Gaststättengewerbe	247	699	3 836	310 813	445	81 025	-	0	-	0	-	-	-	-	
55.5	Kantinen und Caterer	408	288	3 843	512 593	1 780	133 383	-	0	-	0	-	-	-	-	
55	Gastgewerbe	2 969	3 181	35 410	3 731 216	1 173	105 372	22 712	7	39 902	13	102	368			

1) Arbeitsstätten mit ausschließlicher oder überwiegender Gastgewerbetätigkeit von Unternehmen des Handels und Gastgewerbes.

4.4.5 Arbeitsstätten, Beschäftigte, Umsatz, Geschäfts- und Verkaufsfläche des **Kraftfahrzeughandels und der Tankstellen**

Num- mer der Sys- tematik	Kreis - Wirtschaftszweig	Umsatz je Ein- wohner in DM	Arbeits- stätten 1)	Beschäf- tigte	Beschäf- tigte je Arbeits- stätte	Umsatz 1992			Geschäfts- fläche	Verkaufs- fläche
						insgesamt	je			
			am 30.04.1993	Arbeits- stätte	Beschäf- tigten					
							Anzahl		1 000 DM	100 DM
Stadt Nürnberg										
50.1	Handel m. Kraftwagen	2 951	306	2 490	8	1 476 057	4 824	5 928	248	60
50.3	Handel m. Kraftwagen- teilen u. Zubehör	763	77	882	11	381 863	4 959	4 330	29	4
50.4	Handel m. Krädern, Teilen u. Zubehör	22	12	57	5	11 146	929	1 955	4	2
50.5	Tankstellen	217	85	724	9	108 416	1 275	1 497	6	-
50	Kfz-Handel; Tankstel- len	3 953	480	4 153	9	1 977 482	4 120	4 762	288	65
Stadt Erlangen										
50.1	Handel m. Kraftwagen	2 611	36	557	15	268 414	7 456	4 819	73	29
50.3	Handel m. Kraftwagen- teilen u. Zubehör	258	10	84	8	26 525	2 653	3 158	4	1
50.4	Handel m. Krädern, Teilen u. Zubehör	.	2
50.5	Tankstellen	.	22
50	Kfz-Handel; Tankstel- len	3 284	70	870	12	337 597	4 823	3 880	79	30
Stadt Fürth										
50.1	Handel m. Kraftwagen	3 037	71	544	8	325 692	4 587	5 987	97	37
50.3	Handel m. Kraftwagen- teilen u. Zubehör	566	26	173	7	60 712	2 335	3 509	12	2
50.4	Handel m. Krädern, Teilen u. Zubehör	52	7	20	3	5 593	799	2 796	2	0
50.5	Tankstellen	82	13	96	7	8 754	673	912	-	-
50	Kfz-Handel; Tankstel- len	3 737	117	833	7	400 751	3 425	4 811	111	40
Stadt Schwabach										
50.1	Handel m. Kraftwagen	7 527	23	359	16	277 382	12 060	7 727	56	14
50.3	Handel m. Kraftwagen- teilen u. Zubehör	311	4	32	8	11 475	2 869	3 586	1	0
50.4	Handel m. Krädern, Teilen u. Zubehör	.	2
50.5	Tankstellen	.	10
50	Kfz-Handel; Tankstel- len	8 112	39	469	12	298 962	7 666	6 374	59	15
Landkreis Erlangen-Höchst										
50.1	Handel m. Kraftwagen	1 494	37	377	10	179 114	4 841	4 751	59	15
50.3	Handel m. Kraftwagen- teilen u. Zubehör	51	9	21	2	6 077	675	2 894	2	0
50.4	Handel m. Krädern, Teilen u. Zubehör	397	3	14	5	47 529	15 843	33 950	0	0
50.5	Tankstellen	93	10	68	7	11 197	1 120	1 647	1	-
50	Kfz-Handel; Tankstel- len	2 035	59	480	8	243 917	4 134	5 082	62	15
Landkreis Fürth										
50.1	Handel m. Kraftwagen	1 154	63	266	4	117 679	1 868	4 424	50	12
50.3	Handel m. Kraftwagen- teilen u. Zubehör	97	14	37	3	9 918	708	2 680	0	0
50.4	Handel m. Krädern, Teilen u. Zubehör	70	10	25	3	7 112	711	2 845	2	1
50.5	Tankstellen	84	11	73	7	8 616	783	1 180	2	-
50	Kfz-Handel; Tankstel- len	1 405	98	401	4	143 326	1 463	3 574	54	13

1) Arbeitsstätten mit ausschließlicher oder überwiegender Tätigkeit im Bereich Kfz-Handel, Tankst. v. Unternehmen des Handels und Gastgewebes.

Fortsetzung von Tabelle 4.4.5

Num- mer der Sys- tematik	Kreis - Wirtschaftszweig	Umsatz je Ein- wohner in DM	Arbeits- stätten 1)	Beschäf- tigte	Beschäf- tigte je Arbeits- stätte	Umsatz 1992			Geschäfts- fläche	Verkaufs- fläche
						insgesamt	je			
							Arbeits- stätte	Beschäf- tigten		
			am 30.04.1993							
Anzahl					1 000 DM		100 DM	1 000 m²		
Landkreis Nürnberger Land										
50.1	Handel m. Kraftwagen	1 511	69	522	8	246 072	3 566	4 714	80	25
50.3	Handel m. Kraftwagen- teilen u. Zubehör	1 000	43	222	5	162 848	3 787	7 336	32	1
50.4	Handel m. Krädern, Teilen u. Zubehör	35	4	16	4	5 752	1 438	3 595	1	0
50.5	Tankstellen	320	23	270	12	52 066	2 264	1 928	5	-
50	Kfz-Handel; Tankstel- len	2 866	139	1 030	7	466 739	3 358	4 531	118	26
Landkreis Roth										
50.1	Handel m. Kraftwagen	1 813	45	372	8	208 353	4 630	5 601	64	20
50.3	Handel m. Kraftwagen- teilen u. Zubehör	547	25	157	6	62 878	2 515	4 005	9	0
50.4	Handel m. Krädern, Teilen u. Zubehör	59	10	26	3	6 810	681	2 619	1	1
50.5	Tankstellen	131	22	96	4	15 954	725	1 662	3	-
50	Kfz-Handel; Tankstel- len	2 558	102	651	6	293 994	2 882	4 516	76	21
Stadt Regensburg										
50.1	Handel m. Kraftwagen	4 704	61	877	14	585 121	9 592	6 672	106	32
50.3	Handel m. Kraftwagen- teilen u. Zubehör	1 243	25	308	12	154 639	6 186	5 021	6	1
50.4	Handel m. Krädern, Teilen u. Zubehör	464	8	190	24	57 693	7 212	3 036	1	1
50.5	Tankstellen	205	28	168	6	25 534	912	1 520	3	-
50	Kfz-Handel; Tankstel- len	6 616	122	1 543	13	822 987	6 746	5 334	116	34
Stadt Ingolstadt										
50.1	Handel m. Kraftwagen	4 363	64	733	11	473 126	7 393	6 455	104	14
50.3	Handel m. Kraftwagen- teilen u. Zubehör	674	20	264	13	73 139	3 657	2 770	9	3
50.4	Handel m. Krädern, Teilen u. Zubehör	25	5	8	2	2 713	543	3 391	1	0
50.5	Tankstellen	294	21	190	9	31 881	1 518	1 678	2	-
50	Kfz-Handel; Tankstel- len	5 356	110	1 195	11	580 859	5 281	4 861	116	18
Stadt Würzburg										
50.1	Handel m. Kraftwagen	4 225	56	1 054	19	544 225	9 718	5 163	157	57
50.3	Handel m. Kraftwagen- teilen u. Zubehör	3 081	24	598	25	396 806	16 534	6 636	4	2
50.4	Handel m. Krädern, Teilen u. Zubehör	185	7	68	10	23 822	3 403	3 503	4	1
50.5	Tankstellen	159	22	201	9	20 423	928	1 016	1	-
50	Kfz-Handel; Tankstel- len	7 650	109	1 921	18	985 277	9 039	5 129	165	60
Stadt Augsburg										
50.1	Handel m. Kraftwagen	3 399	116	1 370	12	900 174	7 760	6 571	172	58
50.3	Handel m. Kraftwagen- teilen u. Zubehör	613	51	449	9	162 322	3 183	3 615	30	3
50.4	Handel m. Krädern, Teilen u. Zubehör	49	11	45	4	12 942	1 177	2 876	3	1
50.5	Tankstellen	122	32	247	8	32 317	1 010	1 308	-	-
50	Kfz-Handel; Tankstel- len	4 183	210	2 111	10	1 107 755	5 275	5 248	205	62

1) Arbeitsstätten mit ausschließlicher oder überwiegender Tätigkeit im Bereich Kfz-Handel, Tankst. v. Unternehmen des Handels und Gastgewebes.

Fortsetzung von Tabelle 4.4.5

Num- mer der Sys- tematik	Kreis - Wirtschaftszweig	Umsatz je Ein- wohner in DM	Arbeits- stätten 1)	Beschäf- tigte	Beschäf- tigte je Arbeits- stätte	Umsatz 1992			Geschäfts- fläche	Verkaufs- fläche
						insgesamt	je			
			am 30.04.1993	Arbeits- stätte	Beschäf- tigten					
							am 30.04.1993			
Anzahl					1 000 DM		100 DM	1 000 m²		
		Stadt München								
50.1	Handel m. Kraftwagen	3 408	734	5 736	8	4 282 937	5 835	7 467	456	74
50.3	Handel m. Kraftwagen- teilen u. Zubehör	993	214	2 147	10	1 247 706	5 830	5 811	50	13
50.4	Handel m. Krädern, Teilen u. Zubehör	37	29	137	5	46 198	1 593	3 372	8	5
50.5	Tankstellen	154	162	1 634	10	194 153	1 198	1 188	8	-
50	Kfz-Handel; Tankstel- len	4 592	1 139	9 654	8	5 770 994	5 067	5 978	522	91

1) Arbeitsstätten mit ausschließlicher oder überwiegender Tätigkeit im Bereich Kfz-Handel, Tankst. v. Unternehmen des Handels und Gastgewebes.

4.4.6 Arbeitsstätten, Beschäftigte und Umsatz der **Handelsvermittlungen und des Großhandels**

Nummer der Sys- tematik	Kreis - Wirtschaftszweig	Umsatz je Einwohner	Arbeits- stätten 1)	Beschäf- tigte	Beschäf- tigte je Arbeits- stätte	Umsatz 1992		
						insgesamt	je	
				Arbeits- stätte			Beschäf- tigten	
				DM	am 30.04.1993 Anzahl			1 000 DM
Stadt Nürnberg								
51.1	Handelsvermittlung	423	664	1 811	3	211 707	319	1 169
51.2	Gh. m. landw. Grundstoffen u. lebenden Tieren	1 447	55	544	10	723 703	13 158	13 303
51.3	Gh. m. Nahrungsmitteln, Getränken u. Tabakwaren	4 976	171	2 399	14	2 488 933	14 555	10 375
51.4	Gh. m. Gebrauchs- u. Ver- brauchsgütern	6 923	558	5 479	10	3 462 641	6 205	6 320
51.5	Gh. m. Rohstf., Halbwaren, Altmaterial u. Reststf.	9 382	299	4 900	16	4 693 088	15 696	9 578
51.6	Gh. m. Maschinen, Ausrüs- tungen u. Zubehör	2 466	299	2 703	9	1 233 289	4 125	4 563
51.7	Sonst. Großhandel	951	16	1 026	64	475 585	29 724	4 635
	Großhandel	26 144	1 398	17 051	12	13 077 239	9 354	7 669
51	Handelsvermittlung u. Großhandel (oh. Kfz)	26 567	2 062	18 862	9	13 288 946	6 445	7 045
Stadt Erlangen								
51.1	Handelsvermittlung	189	48	157	3	19 427	405	1 237
51.2	Gh. m. landw. Grundstoffen u. lebenden Tieren	156	6	23	47	16 075	2 679	6 989
51.3	Gh. m. Nahrungsmitteln, Getränken u. Tabakwaren	1 159	18	120	7	119 121	6 618	9 927
51.4	Gh. m. Gebrauchs- u. Ver- brauchsgütern	2 989	57	572	10	307 242	5 390	5 371
51.5	Gh. m. Rohstf., Halbwaren, Altmaterial u. Reststf.	1 316	18	176	10	135 260	7 514	7 685
51.6	Gh. m. Maschinen, Ausrüs- tungen u. Zubehör	1 050	25	239	10	107 936	4 317	4 516
51.7	Sonst. Großhandel	271	6	97	16	27 886	4 648	2 875
	Großhandel	6 941	130	1 227	9	713 520	5 489	5 815
51	Handelsvermittlung u. Großhandel (oh. Kfz)	7 130	178	1 384	8	732 947	4 118	5 296
Stadt Fürth								
51.1	Handelsvermittlung	212	122	235	2	22 700	186	966
51.2	Gh. m. landw. Grundstoffen u. lebenden Tieren	.	10
51.3	Gh. m. Nahrungsmitteln, Getränken u. Tabakwaren	1 273	17	242	14	136 554	8 033	5 643
51.4	Gh. m. Gebrauchs- u. Ver- brauchsgütern	18 279	102	2 523	25	1 960 237	19 218	7 769
51.5	Gh. m. Rohstf., Halbwaren, Altmaterial u. Reststf.	2 887	42	370	9	309 569	7 371	8 367
51.6	Gh. m. Maschinen, Ausrüs- tungen u. Zubehör	1 579	44	402	9	169 299	3 848	4 211
51.7	Sonst. Großhandel	.	2
	Großhandel	24 627	217	3 660	17	2 640 957	12 170	7 216
51	Handelsvermittlung u. Großhandel (oh. Kfz)	24 839	339	3 895	11	2 663 656	7 857	6 839

1) Arbeitsstätten mit ausschließl. oder überwiegender Handelsvermittlungs-/Großhandelsstät. von Unternehmen des Handels und Gastgewerbes.

Fortsetzung Tabelle 4.4.6

Nummer der Sys- tematik	Kreis - Wirtschaftszweig	Umsatz je Einwohner	Arbeits- stätten 1)	Beschäf- tigte	Beschäf- tigte je Arbeits- stätte	Umsatz 1992		
						insgesamt	je	
			Arbeits- stätte	Beschäf- tigten				
		DM	Anzahl		1 000 DM		100 DM	
Stadt Schwabach								
51.1	Handelsvermittlung	167	43	83	2	6 141	143	740
51.2	Gh. m. landw. Grundstoffen u. lebenden Tieren	.	6
51.3	Gh. m. Nahrungsmitteln, Getränken u. Tabakwaren	1 047	14	101	7	38 600	2 757	3 822
51.4	Gh. m. Gebrauchs- u. Ver- brauchsgütern	13 908	34	1 004	30	512 547	15 075	5 105
51.5	Gh. m. Rohstf., Halbwaren, Altmaterial u. Reststf.	1 739	17	149	9	64 074	3 769	4 300
51.6	Gh. m. Maschinen, Ausrüs- tungen u. Zubehör	542	20	57	3	19 992	1 000	3 507
51.7	Sonst. Großhandel	.	2
	Großhandel	18 660	93	1 438	15	687 683	7 394	4 782
51	Handelsvermittlung u. Großhandel (oh. Kfz)	18 827	136	1 521	11	693 824	5 102	4 562
Landkreis Erlangen-Höchstadt								
51.1	Handelsvermittlung	326	126	533	4	39 058	310	733
51.2	Gh. m. landw. Grundstoffen u. lebenden Tieren	336	24	69	3	40 317	1 680	5 843
51.3	Gh. m. Nahrungsmitteln, Getränken u. Tabakwaren	288	17	75	4	34 486	2 029	4 598
51.4	Gh. m. Gebrauchs- u. Ver- brauchsgütern	4 788	78	952	12	573 894	7 358	6 028
51.5	Gh. m. Rohstf., Halbwaren, Altmaterial u. Reststf.	680	26	196	8	81 524	3 136	4 159
51.6	Gh. m. Maschinen, Ausrüs- tungen u. Zubehör	424	37	130	4	50 805	1 373	3 908
51.7	Sonst. Großhandel	64	4	23	6	7 673	1 918	3 336
	Großhandel	6 580	186	1 445	8	788 700	4 240	5 458
51	Handelsvermittlung u. Großhandel (oh. Kfz)	6 906	312	1 978	6	827 758	2 653	4 185
Landkreis Fürth								
51.1	Handelsvermittlung	345	162	362	2	36 164	223	999
51.2	Gh. m. landw. Grundstoffen u. lebenden Tieren	434	22	87	4	44 292	2 013	5 091
51.3	Gh. m. Nahrungsmitteln, Getränken u. Tabakwaren	71	18	30	2	7 255	403	2 418
51.4	Gh. m. Gebrauchs- u. Ver- brauchsgütern	2 767	85	521	6	282 203	3 320	5 417
51.5	Gh. m. Rohstf., Halbwaren, Altmaterial u. Reststf.	749	36	184	5	76 360	2 121	4 150
51.6	Gh. m. Maschinen, Ausrüs- tungen u. Zubehör	1 000	40	314	8	101 981	2 550	3 248
51.7	Sonst. Großhandel	191	8	26	3	19 464	2 433	7 486
	Großhandel	5 212	209	1 162	6	531 555	2 543	4 574
51	Handelsvermittlung u. Großhandel (oh. Kfz)	5 566	371	1 524	4	567 720	1 530	3 725

1) Arbeitsstätten mit ausschließl. oder überwiegender Handelsvermittlungs-/Großhandelstät. von Unternehmen des Handels und Gastgewerbes.

Fortsetzung Tabelle 4.4.6

Nummer der Sys- tematik	Kreis - Wirtschaftszweig	Umsatz je Einwohner	Arbeits- stätten 1)	Beschäf- tigte	Beschäf- tigte je Arbeits- stätte	Umsatz 1992		
						insgesamt	je	
			am 30.04.1993	Arbeits- stätte			Beschäf- tigten	
		DM	Anzahl			1 000 DM	100 DM	
Landkreis Nürnberger Land								
51.1	Handelsvermittlung	421	272	606	2	68 577	252	1 132
51.2	Gh. m. landw. Grundstoffen u. lebenden Tieren	640	21	85	4	104 283	4 966	12 269
51.3	Gh. m. Nahrungsmitteln, Getränken u. Tabakwaren	1 401	51	479	9	228 239	4 475	4 765
51.4	Gh. m. Gebrauchs- u. Ver- brauchsgütern	1 606	123	548	4	261 549	2 126	4 773
51.5	Gh. m. Rohstf., Halbwaren, Altmaterial u. Reststf.	2 574	68	585	9	419 227	6 165	7 166
51.6	Gh. m. Maschinen, Ausrüs- tungen u. Zubehör	1 971	95	501	5	321 007	3 379	6 407
51.7	Sonst. Großhandel	296	7	119	17	48 257	6 894	4 055
	Großhandel	8 489	365	2 317	6	1 382 561	3 788	5 967
51	Handelsvermittlung u. Großhandel (oh. Kfz)	8 910	637	2 923	5	1 451 138	2 278	4 965
Landkreis Roth								
51.1	Handelsvermittlung	381	176	380	2	43 827	249	1 153
51.2	Gh. m. landw. Grundstoffen u. lebenden Tieren	.	39
51.3	Gh. m. Nahrungsmitteln, Getränken u. Tabakwaren	699	21	169	8	80 395	3 828	4 757
51.4	Gh. m. Gebrauchs- u. Ver- brauchsgütern	1 284	67	368	5	147 635	2 204	4 012
51.5	Gh. m. Rohstf., Halbwaren, Altmaterial u. Reststf.	1 476	62	357	6	169 684	2 737	4 753
51.6	Gh. m. Maschinen, Ausrüs- tungen u. Zubehör	448	47	174	4	51 555	1 097	2 963
51.7	Sonst. Großhandel	.	2
	Großhandel	4 770	238	1 191	5	548 274	2 304	4 603
51	Handelsvermittlung u. Großhandel (oh. Kfz)	5 151	414	1 571	4	592 102	1 430	3 769
Stadt Regensburg								
51.1	Handelsvermittlung	118	92	173	2	14 648	159	847
51.2	Gh. m. landw. Grundstoffen u. lebenden Tieren	666	23	97	4	82 819	3 601	8 538
51.3	Gh. m. Nahrungsmitteln, Getränken u. Tabakwaren	2 918	40	379	9	363 017	9 075	9 578
51.4	Gh. m. Gebrauchs- u. Ver- brauchsgütern	4 695	86	1 468	17	584 097	6 792	3 979
51.5	Gh. m. Rohstf., Halbwaren, Altmaterial u. Reststf.	9 499	77	1 176	15	1 181 619	15 346	10 048
51.6	Gh. m. Maschinen, Ausrüs- tungen u. Zubehör	1 424	61	523	9	177 113	2 903	3 386
51.7	Sonst. Großhandel	1 741	8	452	57	216 631	27 079	4 793
	Großhandel	20 943	295	4 095	14	2 605 297	8 832	6 362
51	Handelsvermittlung u. Großhandel (oh. Kfz)	21 061	387	4 268	11	2 619 946	6 770	6 139

1) Arbeitsstätten mit ausschließl. oder überwiegender Handelsvermittlungs-/Großhandelstät. von Unternehmen des Handels und Gastge-
werbes.

Fortsetzung Tabelle 4.4.6

Nummer der Sys- tematik	Kreis - Wirtschaftszweig	Umsatz je Einwohner	Arbeits- stätten 1)	Beschäf- tigte	Beschäf- tigte je Arbeits- stätte	Umsatz 1992		
						insgesamt	je	
				Arbeits- stätte			Beschäf- tigten	
		DM	Anzahl			1 000 DM		100 DM
Stadt Ingolstadt								
51.1	Handelsvermittlung	146	68	149	2	15 886	234	1 066
51.2	Gh. m. landw. Grundstoffen u. lebenden Tieren	569	10	43	4	61 720	6 172	14 353
51.3	Gh. m. Nahrungsmitteln, Getränken u. Tabakwaren	1 579	27	232	9	171 234	6 342	7 381
51.4	Gh. m. Gebrauchs- u. Ver- brauchsgütern	1 660	67	472	7	180 051	2 687	3 815
51.5	Gh. m. Rohstf., Halbwaren, Altmaterial u. Reststf.	4 616	34	816	24	500 565	14 722	6 134
51.6	Gh. m. Maschinen, Ausrüs- tungen u. Zubehör	804	32	244	8	87 169	2 724	3 573
51.7	Sonst. Großhandel	632	7	130	19	68 503	9 786	5 269
	Großhandel	9 859	177	1 937	11	1 069 242	6 041	5 520
51	Handelsvermittlung u. Großhandel (oh. Kfz)	10 006	245	2 086	9	1 085 128	4 429	5 202
Stadt Würzburg								
51.1	Handelsvermittlung	182	110	218	2	23 449	213	1 076
51.2	Gh. m. landw. Grundstoffen u. lebenden Tieren	2 974	18	100	6	383 034	21 280	38 303
51.3	Gh. m. Nahrungsmitteln, Getränken u. Tabakwaren	3 324	40	624	16	428 109	10 703	6 861
51.4	Gh. m. Gebrauchs- u. Ver- brauchsgütern	5 939	86	1 638	19	764 944	8 895	4 670
51.5	Gh. m. Rohstf., Halbwaren, Altmaterial u. Reststf.	6 671	51	1 581	31	859 210	16 847	5 435
51.6	Gh. m. Maschinen, Ausrüs- tungen u. Zubehör	1 887	60	493	8	243 069	4 051	4 930
51.7	Sonst. Großhandel	2 149	10	692	69	276 818	27 682	4 000
	Großhandel	22 945	265	5 128	19	2 955 185	11 152	5 763
51	Handelsvermittlung u. Großhandel (oh. Kfz)	23 127	375	5 346	14	2 978 635	7 943	5 572
Stadt Augsburg								
3								
51.1	Handelsvermittlung	203	267	634	2	53 650	201	846
51.2	Gh. m. landw. Grundstoffen u. lebenden Tieren	547	27	180	7	144 936	5 368	8 052
51.3	Gh. m. Nahrungsmitteln, Getränken u. Tabakwaren	2 779	59	921	16	736 093	12 476	7 992
51.4	Gh. m. Gebrauchs- u. Ver- brauchsgütern	4 722	191	2 510	13	1 250 558	6 547	4 982
51.5	Gh. m. Rohstf., Halbwaren, Altmaterial u. Reststf.	4 546	110	1 951	18	1 203 918	10 945	6 171
51.6	Gh. m. Maschinen, Ausrüs- tungen u. Zubehör	1 228	94	868	9	325 239	3 460	3 747
51.7	Sonst. Großhandel	268	8	176	22	71 053	8 882	4 034
	Großhandel	14 090	489	6 606	14	3 731 796	7 631	5 649
51	Handelsvermittlung u. Großhandel (oh. Kfz)	14 293	756	7 240	10	3 785 447	5 007	5 229

1) Arbeitsstätten mit ausschließl. oder überwiegender Handelsvermittlungs-/Großhandelstät. von Unternehmen des Handels und Gastgewerbes.

Fortsetzung Tabelle 4.4.6

Nummer der Sys- tematik	Kreis - Wirtschaftszweig	Umsatz je Einwohner	Arbeits- stätten 1)	Beschäf- tigte	Beschäf- tigte je Arbeits- stätte	Umsatz 1992		
						insgesamt	je	
			Arbeits- stätte	Beschäf- tigten				
		am 30.04.1993						
DM	Anzahl				1 000 DM		100 DM	
		Stadt München						
51.1	Handelsvermittlung	339	1 417	3 222	2	426 418	301	1 323
51.2	Gh. m. landw. Grundstoffen u. lebenden Tieren	1 163	80	1 721	22	1 461 991	18 275	8 495
51.3	Gh. m. Nahrungsmitteln, Getränken u. Tabakwaren	4 729	593	5 715	10	5 943 164	10 022	10 399
51.4	Gh. m. Gebrauchs- u. Ver- brauchsgütern	8 262	1 680	13 975	8	10 382 859	6 180	7 430
51.5	Gh. m. Rohstf., Halbwaren, Altmaterial u. Reststf.	11 115	487	5 759	12	13 968 133	28 682	24 254
51.6	Gh. m. Maschinen, Ausrüs- tungen u. Zubehör	4 792	702	7 904	11	6 021 766	8 578	7 619
51.7	Sonst. Großhandel	906	94	1 493	16	1 139 129	12 118	7 630
	Großhandel	30 969	3 636	36 567	10	38 917 042	10 703	10 643
51	Handelsvermittlung u. Großhandel (oh. Kfz)	31 309	5 053	39 789	8	39 343 461	7 786	9 888

1) Arbeitsstätten mit ausschließl. oder überwiegender Handelsvermittlungs-/Großhandelsstät. von Unternehmen des Handels und Gastgewerbes.

4.5 Ergebnisse in den Statistischen Bezirken der Stadt Nürnberg

4.5.1 Ladengeschäfte, Beschäftigte, Umsatz, Geschäfts- und Verkaufsfläche des Einzelhandels

Bezirk	Ladenge- schäfte	Beschäf- -tigte	Umsatz 1992			Ge- schäfts- fläche	Verkaufs- fläche
			insgesamt	aus	je m² Ver-		
	am 30.04.1993			Einzel- handel	kaufs- fläche	am 30.04.1993	
	Anzahl		1 000 DM			%	100 DM
01 Altstadt, St. Lorenz	406	7043	1696318	98,8	96	2772	1767
02 Marienvorstadt	17	70	11984	87,7	67	24	18
03 Tafelhof	16	138	32473	97,0	196	31	17
04 Gostenhof	56	462	110662	96,3	96	155	116
05 Himpfelshof	32	108	21839	92,1	71	46	31
06 Altstadt, St. Sebald	115	590	135503	97,2	56	330	242
07 St. Johannis	47	195	47298	98,9	72	109	66
08 Pirkheimerstraße	39	194	39111	97,9	85	66	46
09 Wöhrd	39	216	39094	98,8	74	74	53
10 Ludwigsfeld	30	108	21795	99,2	86	44	25
11 Glockenhof	82	423	93501	97,2	88	157	106
12 Guntherstraße	20	82	22249	95,4	62	47	36
13 Galgenhof	184	1378	330995	99,0	69	753	481
14 Hummelstein	39	166	36507	97,8	72	71	51
15 Gugelstraße	31	142	34636	88,6	138	48	25
16 Steinbühl	51	212	55845	95,1	84	123	66
17 Gibitzenhof	11	60	14573	98,9	53	34	28
18 Sandreuth	1
19 Schweinau	10	39	11304	100,0	71	21	16
20 St. Leonhard	51	511	135220	97,2	89	196	152
21 Sündersbühl	16	66	13708	98,5	85	22	16
22 Bärenschanze	31	107	30192	98,5	83	50	36
23 Sandberg	47	199	43442	98,6	78	75	56
24 Bielingplatz	19	61	9783	98,7	72	23	14
25 Uhlandstraße	41	189	55833	99,7	70	111	80
26 Maxfeld	33	132	27602	98,7	113	39	24
27 Veilhof	48	892	173823	98,5	91	221	191
28 Tullnau	7	43	10893	100,0	94	21	12
29 Gleißhammer	13	54	10662	97,7	127	17	8
30 Dutzendteich	6	27	4848	98,1	137	5	4
31 Rangierbahnhof-Siedlung	8	48	11027	100,0	90	19	12
32 Langwasser Nordwest	13	89	25145	97,5	68	53	37
33 Langwasser Nordost	13	50	11082	93,9	86	25	13
34 Beuthener Straße	1
35 Altenfurt Nord	5	48	11310	100,0	81	18	14
36 Langwasser Südost	73	952	248491	98,7	65	481	384
37 Landwasser Südwest	18	107	29248	99,4	41	83	71
38 Altenfurt, Moorenbrunn	39	147	29104	97,6	90	52	32
40 Hasenbuck	6	27	6677	100,0	76	14	9
41 Rangierbahnhof	7	61	18875	98,6	112	23	17
42 Katzwanger Straße	2
43 Dianastraße	9	64	17362	99,8	32	88	55
44 Trierer Straße	13	157	72952	99,1	67	154	108
45 Gartenstadt	17	93	33865	99,7	114	41	30
46 Werderau	10	37	12602	100,0	78	19	16
47 Maiach	11	67	15718	91,8	65	71	24
48 Katzwang, Reichelsdorf Ost und Keller	29	117	30203	99,3	87	46	35
49 Kornburg, Worzeldorf	33	222	55537	96,9	77	102	72
50 Hohe Marter	21	103	23671	96,8	96	35	25
51 Röthenbach West	26	447	142312	99,7	83	189	171
52 Röthenbach Ost	23	93	26197	91,8	85	52	31
53 Eibach	47	257	57481	97,6	54	137	106
54 Reichelsdorf	22	101	24611	99,6	80	39	31
55 Krottenbach, Mühlhof	7	19	3677	81,7	65	8	6

Fortsetzung von Tabelle 4.5.1

Bezirk	Ladenge- schäfte	Beschäf- -tigte	Umsatz 1992			Ge- schäfts- fläche	Verkaufs- fläche
			insgesamt	aus	je m² Ver-		
	am 30.04.1993			Einzel- handel	kaufs- fläche	am 30.04.1993	
	Anzahl		1 000 DM			%	100 DM
60 Großreuth bei Schweinau	12	40	6779	99,3	57	18	12
61 Gebersdorf	16	91	29036	98,8	51	76	56
62 Gaismannshof	18	87	15858	97,2	44	69	36
63 Höfen	49	771	273173	99,4	62	599	444
64 Eberhardshof	35	187	52406	99,7	86	81	61
65 Muggenhof	8	235	104992	99,2	51	294	205
70 Westfriedhof	4	33	5413	93,8	80	9	7
71 Schniegling	13	65	20651	94,7	60	46	34
72 Wetzendorf	16	78	19609	95,2	81	46	24
73 Buch	12	105	37997	96,4	40	127	95
74 Thon	28	398	164467	99,2	136	140	121
75 Almoshof	7	31	8147	100,0	60	20	14
76 Kraftshof	2
77 Neunhof	1
78 Boxdorf	10	29	8944	92,5	146	10	6
79 Großgründlach	16	46	8072	99,4	94	13	9
80 Schleifweg	16	99	31800	97,4	46	82	70
81 Schoppershof	24	139	33065	98,7	80	61	41
82 Schafhof	17	124	37849	98,3	68	65	56
83 Marienberg	12	86	22185	99,2	80	34	28
84 Ziegelstein	20	85	20975	98,0	126	28	17
85 Mooshof	14	131	44638	99,2	178	37	25
86 Buchenbühl	8	52	14594	97,1	64	30	23
87 Flughafen	1
90 St.Jobst	30	85	19879	98,6	81	37	25
91 Erlenstegen	14	67	12270	100,0	64	27	19
92 Mögeldorf	44	1044	254476	98,6	70	453	364
93 Schmausenbuckstraße	13	64	15096	94,9	53	39	28
94 Laufamholz	21	118	26942	99,0	45	83	59
95 Zerzabelshof	39	265	60838	97,9	68	114	89
96 Fischbach	19	134	41408	97,5	39	147	106
97 Brunn	4	20	4594	100,0	89	6	5
99 nicht zuordenbar	17	59	10108	96,3	106	55	10
Gesamtstadt	2551	22009	5590252	98,3	78	10292	7173

4.5.2 Arbeitsstätten, Beschäftigte und Umsatz der Handelsvermittlungen

Bezirk	Arbeits- stätten 1)	Beschäf- tigte	Beschäf- tigte je Arbeits- stätte	Umsatz 1992		
				insgesamt	je	
					Arbeits- stätte	Beschäf- tigten
	am 30.04.1993	Anzahl		1 000 DM		100 DM
01 Altstadt, St. Lorenz	34	269	8	33880	996	1259
02 Marienvorstadt	3	3	1	639	213	2129
03 Tafelhof	5	7	1	640	128	914
04 Gostenhof	17	73	4	5590	329	766
05 Himpfelshof	9	16	2	1179	131	737
06 Altstadt, St. Sebald	20	40	2	3195	160	799
07 St. Johannis	7	50	7	13576	1939	2715
08 Pirckheimerstraße	12	21	2	1697	141	808
09 Wöhrd	11	30	3	3655	332	1218
10 Ludwigsfeld	6	20	3	1890	315	945
11 Glockenhof	17	48	3	5145	303	1072
12 Guntherstraße	6	11	2	1170	195	1064
13 Galgenhof	29	48	2	4051	140	844
14 Hummelstein	4	12	3	1505	376	1254
15 Gugelstraße	6	15	3	2940	490	1960
16 Steinbühl	13	17	1	1721	132	1012
17 Gibitzenhof	6	15	3	1412	235	941
18 Sandreuth	2
19 Schweinau	9	30	3	4768	530	1590
20 St. Leonhard	15	44	3	3400	227	773
21 Sündersbühl	6	11	2	1141	190	1038
22 Bärenschanze	6	13	2	1330	222	1023
23 Sandberg	14	27	2	2576	184	954
24 Bielingplatz	7	36	5	5485	784	1524
25 Uhlandstraße	16	51	3	5057	316	992
26 Maxfeld	12	29	2	2299	192	793
27 Veilhof	14	33	2	2119	151	642
28 Tullnau	8	17	2	1584	198	932
29 Gleißhammer	3
30 Dutzendteich	1
32 Langwasser Nordwest	3	5	2	134	45	269
33 Langwasser Nordost	5	62	12	14824	2965	2391
35 Altenfurt Nord	2
36 Langwasser Südost	15	33	2	3254	217	986
37 Landwasser Südwest	6	13	2	741	123	570
38 Altenfurt, Moorenbrunn	17	33	2	3395	200	1029
40 Hasenbuck	2
41 Rangierbahnhof	2
42 Katzwanger Straße	2
43 Dianastraße	4	11	3	1483	371	1348
44 Trierer Straße	3	7	2	1298	433	1854
45 Gartenstadt	5	7	1	513	103	733
46 Werderau	4	6	2	327	82	545
47 Maiach	6	22	4	3656	609	1662
48 Katzwang, Reichelsdorf Ost und Keller	15	23	2	1827	122	794
49 Kornburg, Worzeldorf	25	47	2	6341	254	1349
50 Hohe Marter	8	20	3	3135	392	1568
51 Röthenbach West	7	11	2	855	122	777
52 Röthenbach Ost	11	24	2	2549	232	1062
53 Eibach	15	28	2	1991	133	711
54 Reichelsdorf	11	25	2	4011	365	1605
55 Krottenbach, Mühlhof	5	13	3	1784	357	1372

1) Arbeitsstätten mit ausschließlicher oder überwiegender Handelsvermittlungstätigkeit von Unternehmen des Handels- und Gastgewerbes.

Fortsetzung von Tabelle 4.5.2

Bezirk	Arbeits- stätten 1)	Beschäf- tigte	Beschäf- tigte je Arbeits- stätte	Umsatz 1992		
				insgesamt	je	
	am 30.04.1993		Arbeits- stätte		Beschäf- tigten	
	Anzahl			1 000 DM		100 DM
60 Großreuth bei Schweinau	1
61 Gebersdorf	11	16	1	2618	238	1636
62 Gaismannshof	7	15	2	2023	289	1349
63 Höfen	8	23	3	3232	404	1405
64 Eberhardshof	8	17	2	879	110	517
65 Muggenhof	1
70 Westfriedhof	4	11	3	1464	366	1331
71 Schniegling	3
72 Wetzendorf	9	21	2	1237	137	589
73 Buch	2
74 Thon	5	7	1	282	56	404
75 Almoshof	2
76 Kraftshof	1
77 Neunhof	3	13	4	1464	488	1126
78 Boxdorf	7	11	2	987	141	897
79 Großgründlach	11	23	2	1720	156	748
80 Schleifweg	8	11	1	954	119	867
81 Schoppershof	6	10	2	777	129	777
82 Schafhof	3
83 Marienberg	7	9	1	504	72	560
84 Ziegelstein	6	13	2	1113	186	856
85 Mooshof	4	10	3	857	214	857
86 Buchenbühl	4
90 St. Jobst	8	25	3	3686	461	1475
91 Erlenstegen	6	11	2	1284	214	1168
92 Mögeldorf	9	16	2	1472	164	920
93 Schmausenbuckstraße	6	13	2	1003	167	771
94 Laufamholz	7	18	3	2000	286	1111
95 Zerzabelshof	5	9	2	527	105	585
96 Fischbach	3	5	2	144	48	288
97 Brunn	2
99 nicht zuordenbar	6	13	2	1131	188	870
Gesamtstadt	664	1811	3	211707	319	1169

1) Arbeitsstätten mit ausschließlicher oder überwiegender Handelsvermittlungstätigkeit von Unternehmen des Handels- und Gastgewerbes.

4.5.3 Arbeitsstätten, Beschäftigte und Umsatz des **Großhandels**

Bezirk	Arbeits- stätten 1)	Beschäf- tigte	Beschäf- tigte je Arbeits- stätte	Umsatz 1992		
				insgesamt	je	
	am 30.04.1993		Arbeits- stätte		Beschäf- tigten	
	Anzahl			1 000 DM		100 DM
01 Altstadt, St. Lorenz	91	893	10	547707	6019	6133
02 Marienvorstadt	12	63	5	82951	6913	13167
03 Tafelhof	4	30	8	450561	112640	150187
04 Gostenhof	28	247	9	70231	2508	2843
05 Himpfelshof	30	127	4	114084	3803	8983
06 Altstadt, St. Sebald	53	307	6	151921	2866	4949
07 St. Johannis	24	164	7	81479	3395	4968
08 Pirckheimerstraße	15	86	6	45622	3041	5305
09 Wöhrd	28	450	16	271446	9695	6032
10 Ludwigsfeld	9	36	4	6838	760	1899
11 Glockenhof	34	367	11	405754	11934	11056
12 Guntherstraße	5	43	9	17419	3484	4051
13 Galgenhof	56	483	9	178267	3183	3691
14 Hummelstein	18	62	3	81687	4538	13175
15 Gugelstraße	12	92	8	40553	3379	4408
16 Steinbühl	37	218	6	226235	6114	10378
17 Gibitzenhof	6	38	6	36171	6029	9519
18 Sandreuth	8
19 Schweinau	12	213	18	153021	12752	7184
20 St. Leonhard	28	371	13	174428	6230	4702
21 Sündersbühl	12	224	19	86072	7173	3842
22 Bärenschanze	22	95	4	38470	1749	4049
23 Sandberg	20	122	6	36086	1804	2958
24 Bielingplatz	5	15	3	4795	959	3197
25 Uhlandstraße	22	192	9	87096	3959	4536
26 Maxfeld	17	325	19	120979	7116	3722
27 Veilhof	29	211	7	59646	2057	2827
28 Tullnau	6	234	39	174112	29019	7441
29 Gleißhammer	6	14	2	1910	318	1364
30 Dutzendteich	3
31 Rangierbahnhof-Siedlung	4	27	7	16049	4012	5944
32 Langwasser Nordwest	4	10	3	3364	841	3364
33 Langwasser Nordost	8	137	17	119075	14884	8692
35 Altenfurt Nord	10	253	25	199867	19987	7900
36 Langwasser Südost	17	101	6	42967	2527	4254
37 Landwasser Südwest	9	127	14	51896	5766	4086
38 Altenfurt, Moorenbrunn	12	78	7	386462	32205	49546
40 Hasenbuck	2
41 Rangierbahnhof	15	368	25	287471	19165	7812
43 Dianastraße	16	287	18	648503	40531	22596
44 Trierer Straße	11	57	5	42639	3876	7481
45 Gartenstadt	6	16	3	5472	912	3420
46 Werderau	4	124	31	197941	49485	15963
47 Maiach	41	2002	49	1734007	42293	8661
48 Katzwang, Reichelsdorf Ost und Keller	20	119	6	53655	2683	4509
49 Kornburg, Worzeldorf	19	94	5	25410	1337	2703
50 Hohe Marter	18	573	32	409966	22776	7155
51 Röthenbach West	9	41	5	13773	1530	3359
52 Röthenbach Ost	14	45	3	10004	715	2223
53 Eibach	22	211	10	188901	8586	8953
54 Reichelsdorf	9	64	7	37681	4187	5888
55 Krottenbach, Mühlhof	5	30	6	22083	4417	7361

1) Arbeitsstätten mit ausschließlicher oder überwiegender Großhandelstätigkeit von Unternehmen des Handels- und Gastgewerbes.

Fortsetzung von Tabelle 4.5.3

Bezirk	Arbeits- stätten 1)	Beschäf- tigte	Beschäf- tigte je Arbeits- stätte	Umsatz 1992		
				insgesamt	je	
		Arbeits- stätte	Beschäf- tigten			
		am 30.04.1993				
	Anzahl			1 000 DM	100 DM	
60 Großreuth bei Schweinau	9
61 Gebersdorf	47	346	7	248474	5287	7181
62 Gaismannshof	34	451	13	315795	9288	7002
63 Höfen	56	1412	25	1111605	19850	7873
64 Eberhardshof	13	287	22	113055	8697	3939
65 Muggenhof	14
70 Westfriedhof	5	25	5	12295	2459	4918
71 Schniegling	9	41	5	28340	3149	6912
72 Wetzendorf	6	98	16	57108	9518	5827
73 Buch	7	49	7	16682	2383	3405
74 Thon	21	187	9	129748	6178	6938
75 Almoshof	4	10	3	1426	357	1426
76 Kraftshof	3	513	171	235499	78500	4591
77 Neunhof	5	44	9	19201	3840	4364
78 Boxdorf	19	255	13	249880	13152	9799
79 Großgründlach	9	53	6	58962	6551	11125
80 Schleifweg	9	78	9	82788	9199	10614
81 Schoppershof	12	81	7	102894	8575	12703
82 Schafhof	17	379	22	318741	18749	8410
83 Marienberg	11	77	7	44820	4075	5821
84 Ziegelstein	11	136	12	146341	13304	10760
85 Mooshof	24	328	14	207111	8630	6314
86 Buchenbühl	4	36	9	18380	4595	5106
90 St.Jobst	18	170	9	179759	9987	10574
91 Erlenstegen	15	161	11	90861	6057	5644
92 Mögeldorf	23	452	20	301350	13102	6667
93 Schmausenbuckstraße	9	35	4	9764	1085	2790
94 Laufamholz	24	122	5	52611	2192	4312
95 Zerzabelshof	15	85	6	32747	2183	3853
96 Fischbach	9	37	4	13042	1449	3525
97 Brunn	1
99 nicht zuordenbar	8	116	15	122515	15314	10562
Gesamtstadt	1398	17051	12	13077239	9354	7669

1) Arbeitsstätten mit ausschließlicher oder überwiegender Großhandelstätigkeit von Unternehmen des Handels- und Gastgewerbes.

4.5.4 Arbeitsstätten, Beschäftigte, Umsatz, Geschäfts- und Verkaufsfläche des Kraftfahrzeughandels und der Tankstellen

Bezirk	Arbeits- stätten 1)	Beschäf- tigte	Beschäf- tigte je Arbeits- stätte	Umsatz 1992			Ge- schäfts- fläche	Ver- kaufs- fläche
				insge- samt	je			
					Arbeits- stätte	Beschäf- tigten		
	am 30.04.1993						am 30.04.1993	
	Anzahl			1 000 DM		100 DM	1 000 m²	
01 Altstadt. St. Lorenz	26	262	10	121620	4678	4642	13	3
02 Marienvorstadt	2
03 Tafelhof	5	107	21	70235	14047	6564	8	2
04 Gostenhof	14	135	10	49069	3505	3635	5	3
05 Himpfelshof	9	187	21	100411	11157	5370	2	1
06 Altstadt. St. Sebald	15	47	3	6369	425	1355	1	1
07 St. Johannis	7	44	6	17699	2528	4023	2	2
08 Pirckheimerstraße	2
09 Wöhrd	7	39	6	4349	621	1115	0	.
10 Ludwigsfeld	9	271	30	255359	28373	9423	24	4
11 Glockenhof	13	52	4	38689	2976	7440	8	1
12 Guntherstraße	8	16	2	2529	316	1581	3	.
13 Galgenhof	15	70	5	23914	1594	3416	8	1
14 Hummelstein	5	30	6	8599	1720	2866	6	0
15 Gugelstraße	8	22	3	6280	785	2855	2	.
16 Steinbühl	12	70	6	30459	2538	4351	4	0
17 Gibitzenhof	4	30	8	4025	1006	1342	.	.
19 Schweinau	4	7	2	2150	537	3071	3	3
20 St. Leonhard	11	31	3	3665	333	1182	4	2
21 Sündersbühl	10	203	20	139189	13919	6857	16	0
22 Bärenschanze	13	28	2	23564	1813	8416	4	0
23 Sandberg	7	17	2	4107	587	2416	1	.
24 Bielingplatz	5	12	2	2633	527	2194	1	.
25 Umlandstraße	4	16	4	2083	521	1302	0	.
26 Maxfeld	7	11	2	3080	440	2800	1	.
27 Veilhof	14	56	4	22432	1602	4006	2	0
28 Tullnau	5	13	3	6891	1378	5300	1	0
29 Gleißhammer	2
31 Rangierbahnhof-Siedlung	2
32 Langwasser Nordwest	2
33 Langwasser Nordost	4	79	20	38419	9605	4863	12	2
35 Altenfurt Nord	3	43	14	12134	4045	2822	1	0
36 Langwasser Südost	8	117	15	47753	5969	4081	1	.
37 Landwasser Südwest	2
38 Altenfurt. Moorenbrunn	2
40 Hasenbuck	1
41 Rangierbahnhof	1
43 Dianastraße	3	21	7	6489	2163	3090	3	.
44 Trierer Straße	6	31	5	5087	848	1641	1	.
45 Gartenstadt	5	16	3	6766	1353	4229	1	0
46 Werderau	3	127	42	70052	23351	5516	0	.
47 Maiach	4	28	7	9168	2292	3274	12	.
48 Katzwang. Reichelsdorf Ost und Keller	11	26	2	10666	970	4102	5	1
49 Kornburg. Worzeldorf	10	46	5	10870	1087	2363	1	.
50 Hohe Marter	7	17	2	4684	669	2755	2	1
51 Röthenbach West	10	42	4	2950	295	702	3	.
52 Röthenbach Ost	6	53	9	9492	1582	1791	0	.
53 Eibach	5	11	2	3621	724	3292	2	.
54 Reichelsdorf	5	128	26	68462	13692	5349	3	2
55 Krottenbach. Mühlhof	2

1) Arbeitsstätten mit ausschließlicher oder überwiegender Tätigkeit im Bereich Kfz-Handel, Tankstellen von Unternehmen des Handels- und Gastgewerbes.

Fortsetzung von Tabelle 4.5.4

Bezirk	Arbeits- stätten 1)	Beschäf- tigte	Beschäf- tigte je Arbeits- stätte	Umsatz 1992			Ge- schäfts- fläche	Ver- kaufs- fläche
				insge- samt	je			
					Arbeits- stätte	Beschäf- tigten		
	am 30.04.1993							am 30.04.1993
	Anzahl			1 000 DM	100 DM	1 000 m²		
60 Großreuth bei Schweinau	5	14	3	2919	584	2085	3	0
61 Gebersdorf	9	21	2	5817	646	2770	1	1
62 Gaismannshof	14	145	10	100071	7148	6901	20	7
63 Höfen	8	64	8	14114	1764	2205	4	2
64 Eberhardshof	4	18	5	4609	1152	2561	2	1
65 Muggenhof	3	88	29	46639	15546	5300	5	4
70 Westfriedhof	2
71 Schniegling	1
72 Wetzendorf	3	11	4	2843	948	2585	0	.
73 Buch	2
74 Thon	7	325	46	125162	17880	3851	13	5
78 Boxdorf	1
79 Großgründlach	9	55	6	29434	3270	5352	7	1
81 Schoppershof	6	31	5	7830	1305	2526	3	1
82 Schafhof	4	61	15	16919	4230	2774	6	1
83 Marienberg	2
84 Ziegelstein	2
85 Mooshof	5	38	8	19463	3893	5122	5	1
86 Buchenbühl	3	5	2	7033	2344	14066	1	0
87 Flughafen	1
90 St. Jobst	6	87	15	24649	4108	2833	6	1
91 Erlenstegen	5	61	12	36157	7231	5927	2	1
92 Mögeldorf	12	191	16	80194	6683	4199	15	6
93 Schmausenbuckstraße	3	12	4	1187	396	990	0	0
94 Laufamholz	7	24	3	4723	675	1968	2	.
95 Zerzabelshof	4	89	22	42336	10584	4757	8	3
96 Fischbach	6	42	7	23710	3952	5645	2	0
97 Brunn	1
Gesamtstadt	480	4153	9	1977482	4120	4762	288	65

1) Arbeitsstätten mit ausschließlicher oder überwiegender Tätigkeit im Bereich Kfz-Handel, Tankstellen von Unternehmen des Handels- und Gastgewerbes.

4.5.5 Arbeitsstätten, Beschäftigte, Geschäftsfläche, Umsatz, Fremdenzimmer und Fremdenbetten im Gastgewerbe

Bezirke	Arbeits- stätten 1)	Beschäf- -tigte	Umsatz 1992			Fremden- zimmer	Fremden- betten
			insgesamt	je			
				Arbeits- stätte	Beschäf- tigten		
am 30.04.1993							
Anzahl		1 000 DM		100 DM	Anzahl		
01 Altstadt, St. Lorenz	116	1067	93471	806	87601	831	1329
02 Marienvorstadt	12	102	13727	1144	134576	198	307
03 Tafelhof	20	524	48768	2438	93069	610	1066
04 Gostenhof	37	150	14261	385	95073	341	615
05 Himpfelshof	15	63	3923	262	62270	.	.
06 Altstadt, St. Sebald	60	513	44440	741	86628	299	518
07 St. Johannis	12	48	3131	261	65228	18	27
08 Pirkheimerstraße	28	167	15143	541	90674	186	350
09 Wöhrd	28	85	7279	260	85633	60	89
10 Ludwigsfeld	25	230	23755	950	103280	207	380
11 Glockenhof	46	220	19194	417	87246	161	241
12 Guntherstraße	7	51	5084	726	99684	18	33
13 Galgenhof	81	363	31941	394	87991	280	530
14 Hummelstein	21	123	8588	409	69819	69	105
15 Gugelstraße	14	103	7957	568	77253	40	64
16 Steinbühl	29	225	24596	848	109314	177	313
17 Gibitzenhof	6	16	927	154	57908	3	7
18 Sandreuth	3	11	520	173	47292	.	.
19 Schweinau	16	53	3903	244	73638	.	.
20 St. Leonhard	33	206	15844	480	76910	51	77
21 Sündersbühl	15	39	2968	198	76098	46	68
22 Bärenschanze	27	127	6398	237	50377	.	.
23 Sandberg	18	94	5641	313	60010	39	56
24 Bielingplatz	7	36	3675	525	102086	35	81
25 Uhlandstraße	32	216	18339	573	84905	80	113
26 Maxfeld	20	93	4505	225	48441	40	70
27 Veilhof	32	243	15950	498	65637	74	74
28 Tullnau	11	44	3102	282	70505	35	59
29 Gleißhammer	6	18	768	128	42689	.	.
30 Dutzendteich	7	15	1605	229	106971	15	18
31 Rangierbahnhof-Siedlung	5	48	7711	1542	160644	117	234
32 Langwasser Nordwest	13	136	9030	695	66399	42	78
33 Langwasser Nordost	11	77	6603	600	85753	16	27
35 Altenfurt Nord	6	69	4731	788	68562	69	117
36 Langwasser Südost	23	239	24468	1064	102375	249	411
37 Landwasser Südwest	15	96	5016	334	52251	35	81
38 Altenfurt, Moorenbrunn	16	67	5871	367	87625	75	132
40 Hasenbuck	3	9	907	302	100809	.	.
41 Rangierbahnhof	7	75	5606	801	74743	.	.
42 Katzwanger Straße	1
43 Dianastraße	8	18	1920	240	106693	.	.
44 Trierer Straße	11	33	1950	177	59094	.	.
45 Gartenstadt	7	13	796	114	61197	.	.
46 Werderau	1
47 Maiach	9	162	16440	1827	101484	28	51
48 Katzwang, Reichelsdorf Ost und Keller	29	171	18584	641	108677	23	46
49 Kornburg, Worzeldorf	29	145	14242	491	98220	14	26
50 Hohe Marter	10	32	3051	305	95343	.	.
51 Röthenbach West	15	103	6441	429	62530	4	8
52 Röthenbach Ost	16	58	2638	165	45484	15	25
53 Eibach	22	174	8443	384	48521	70	120
54 Reichelsdorf	7	35	2759	394	78830	17	25
55 Krottenbach, Mühlhof	5	61	4434	887	72687	30	40

1) Arbeitsstätten mit ausschließlicher oder überwiegender Gastgewerbetätigkeit von Unternehmen des Handels- und Gastgewerbes.

Fortsetzung von Tabelle 4.5.5

Bezirke	Arbeits- stätten 1)	Beschäf- -tigte	Umsatz 1992			Fremden- zimmer	Fremden- betten
			insgesamt	je			
	am 30.04.1993	Arbeits- stätte		Beschäf- tigten			
					Anzahl	1 000 DM	100 DM
60 Großreuth bei Schweinau	7	41	4312	616	105175	.	.
61 Gebersdorf	16	198	16468	1029	83174	.	.
62 Gaismannshof	15	47	2416	161	51408	18	32
63 Höfen	29	287	25267	871	88038	216	313
64 Eberhardshof	18	102	8786	488	86141	26	45
65 Muggenhof	8	22	2048	256	93074	45	54
70 Westfriedhof	7	26	2232	319	85836	7	14
71 Schniegling	8	109	10219	1277	93757	83	150
72 Wetzendorf	16	186	9505	594	51104	41	66
73 Buch	4	20	1622	406	81100	3	4
74 Thon	18	145	8446	469	58247	35	51
76 Kraftshof	2
77 Neunhof	2
78 Boxdorf	6	17	832	139	48923	.	.
79 Großgründlach	12	95	12382	1032	130335	126	220
80 Schleifweg	4	29	2465	616	85014	49	84
81 Schoppershof	12	51	5212	434	102204	.	.
82 Schafhof	13	102	9707	747	95167	71	142
83 Marienberg	7	39	2358	337	60452	30	40
84 Ziegelstein	9	40	2861	318	71519	.	.
85 Mooshof	5	22	1637	327	74419	.	.
86 Buchenbühl	5	43	2996	599	69679	15	19
87 Flughafen	2
90 St.Jobst	15	57	4217	281	73990	31	43
91 Erlenstegen	15	137	14325	955	104561	192	340
92 Mögeldorf	17	252	14981	881	59449	30	58
93 Schmausenbuckstraße	9	51	4815	535	94403	2	3
94 Laufamholz	14	146	9631	688	65967	32	46
95 Zerzabelshof	19	94	7408	390	78803	89	120
96 Fischbach	18	107	9503	528	88817	83	184
97 Brunn	5	23	2437	487	105970	6	12
99 nicht zuordenbar	11	358	47409	4310	132426	501	870
Gesamtstadt	1401	10018	865926	618	86437	6448	10921

1) Arbeitsstätten mit ausschließlicher oder überwiegender Gastgewerbetätigkeit von Unternehmen des Handels- und Gastgewerbes.

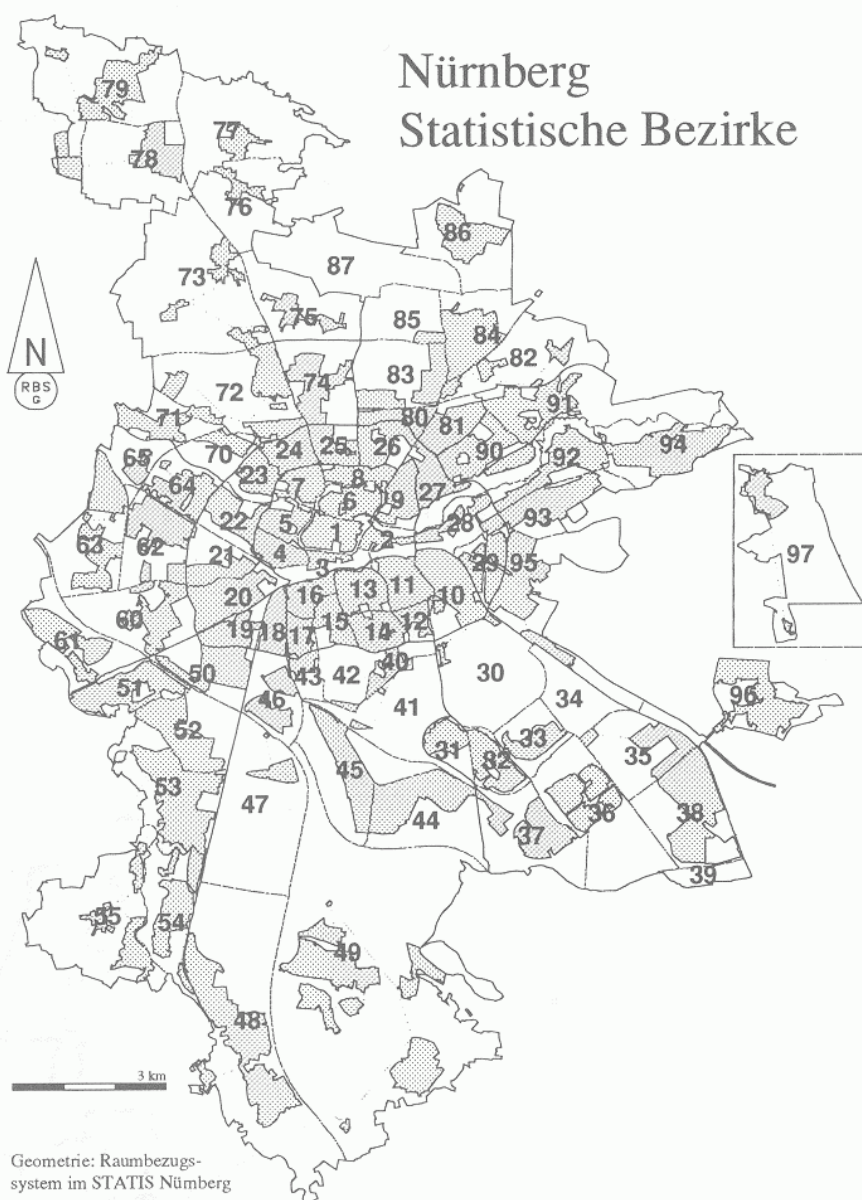

01 Altstadt, St. Lorenz	23 Sandberg	45 Gartenstadt	74 Thon
02 Marienvorstadt	24 Bielingplatz	46 Werderau	75 Almoshof
03 Tafelhof	25 Uhlandstraße	47 Maiach	76 Kraftshof
04 Gostenhof	26 Maxfeld	48 Katzwang, Reichelsdorf Ost	77 Neunhof
05 Himpfelshof	27 Veilhof	49 Reichelsdorfer Keller	78 Boxdorf
06 Altstadt, St. Sebald	28 Tullnau	50 Kornburg, Worzeldorf	79 Großgündlach
07 St. Johannis	29 Gleißhammer	51 Hohe Marter	80 Schleifweg
08 Pirckheimerstraße	30 Dutzendteich	52 Röthenbach West	81 Schoppershof
09 Wöhrd	31 Rangierbahnhof-Siedlung	53 Röthenbach Ost	82 Schafhof
10 Ludwigsfeld	32 Langwasser Nordwest	54 Eibach	83 Marieanberg
11 Glockenhof	33 Langwasser Nordost	55 Reichelsdorf	84 Ziegelstein
12 Guntherstraße	34 Beuthener Straße	60 Krottenbach, Mühlhof	82 Mooshof
13 Galgenhof	35 Altenfurth Nord	61 Großreuth b. Schweinau	86 Buchenbühl
14 Hummelstein	36 Langwasser Südost	62 Gebersdorf	87 Flughafen
15 Gugelstraße	37 Langwasser Südwest	63 Gaismannshof	90 St. Jobst
16 Steinbühl	38 Altenfurt, Moorenbrunn	64 Höfen	91 Erlenstegen
17 Gibitzenhof	39 Gewerbepark Nbg.-Feucht	65 Eberhardshof	92 Mögeldorf
18 Sandreuth	40 Hasenbuck	70 Muggenhof	93 Schmausenbuckstraße
19 Schweinau	41 Rangierbahnhof	71 Westfriedhof	94 Laufamholz
20 St. Leonhard	42 Katzwanger Straße	72 Schniegling	95 Zerzabelshof
21 Sündersbühl	43 Dianastraße	73 Wetzendorf	96 Fischbach
22 Bärenschanze	44 Trierer Straße		97 Brunn

1. Ladengeschäfte des Einzelhandels 1993

1.1. Zahl der Betriebe und Umsatzgrößenklassen in den statistischen Bezirken Nürnbergs

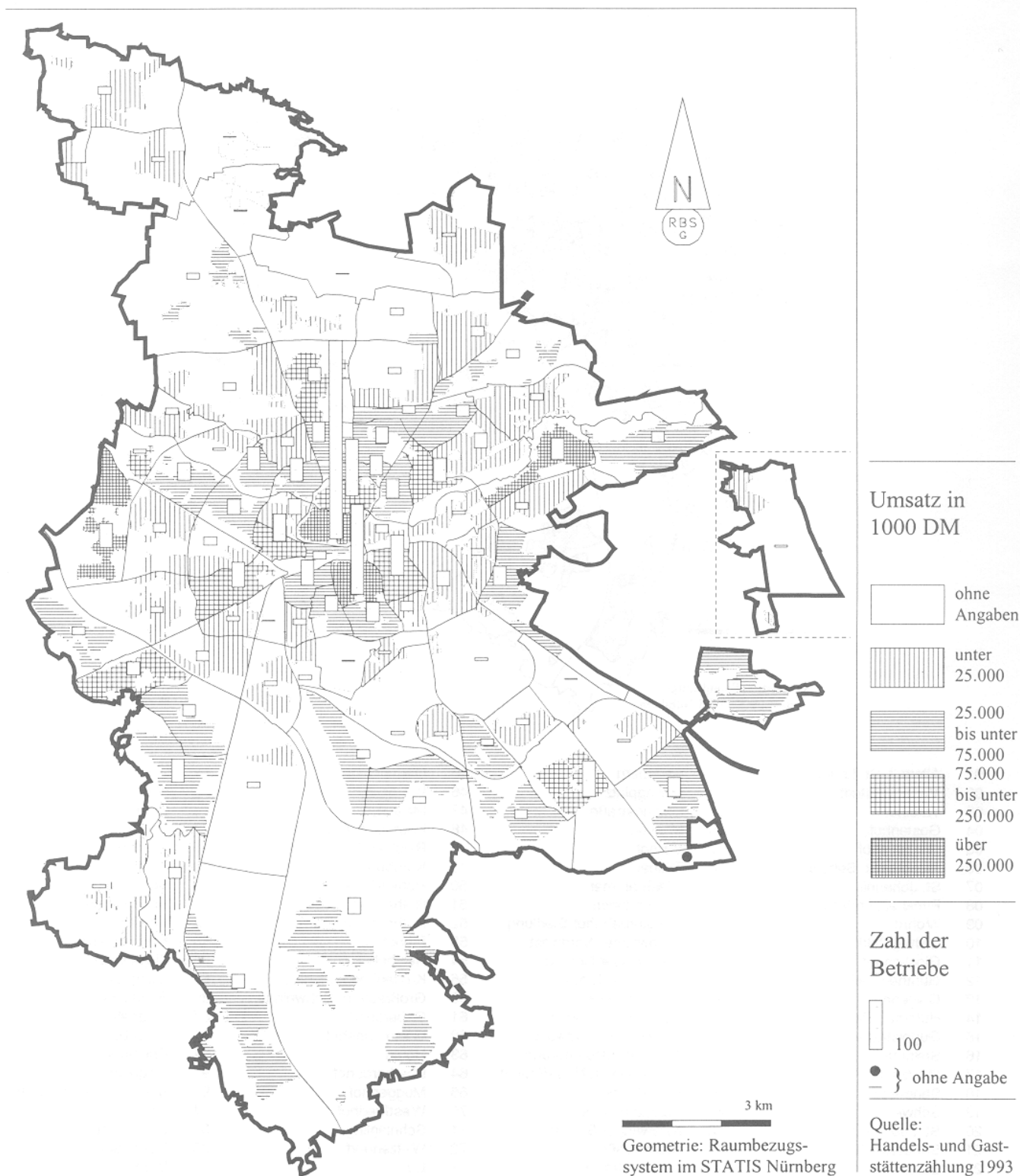

1. Ladengeschäfte des Einzelhandels 1993

1.2. Zahl der Beschäftigten und Umsatzgrößenklassen in den statistischen Bezirken Nürnbergs

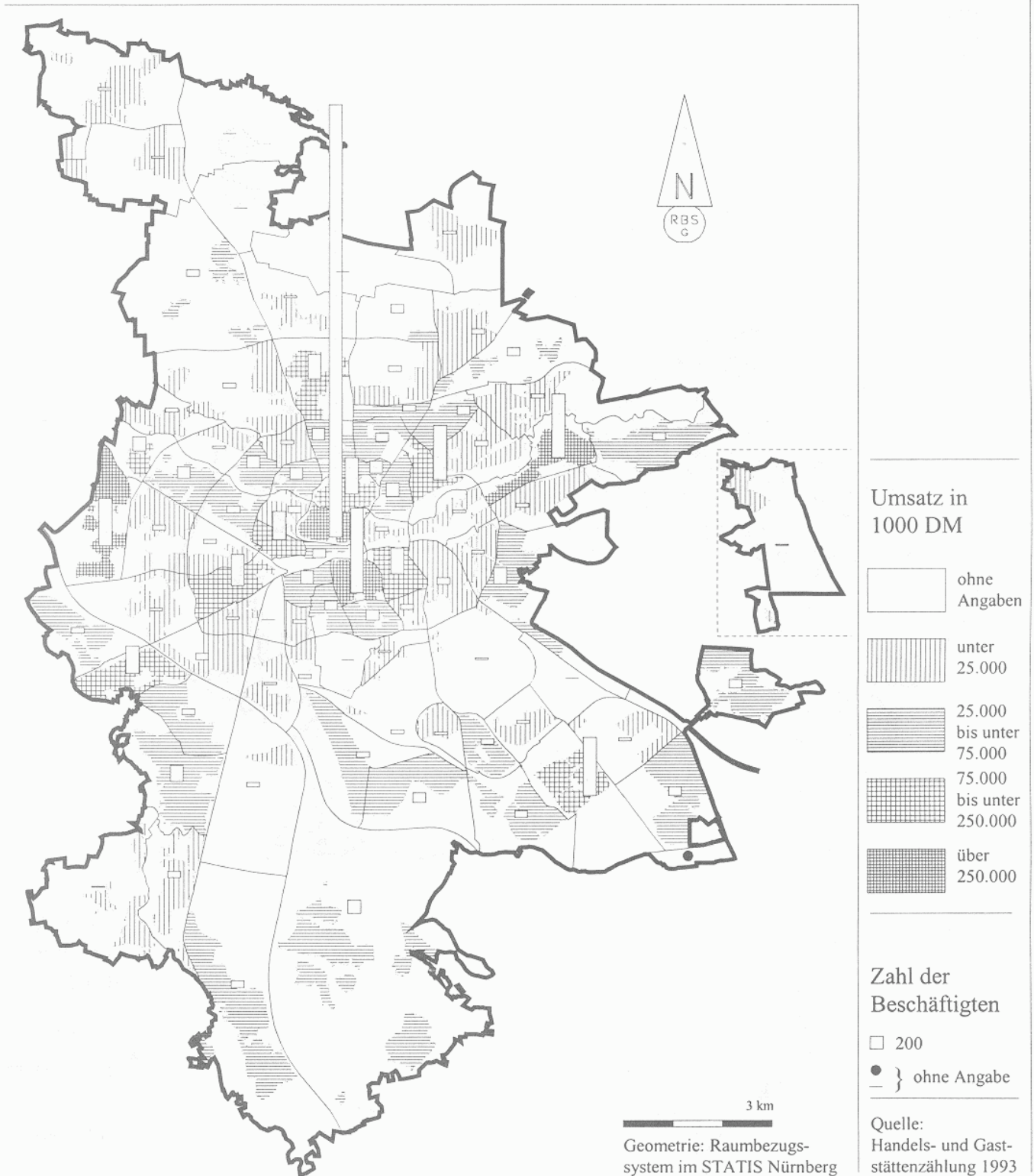

1. Ladengeschäfte des Einzelhandels 1993

1.3. Umsatz je Betrieb in den statistischen Bezirken Nürnbergs

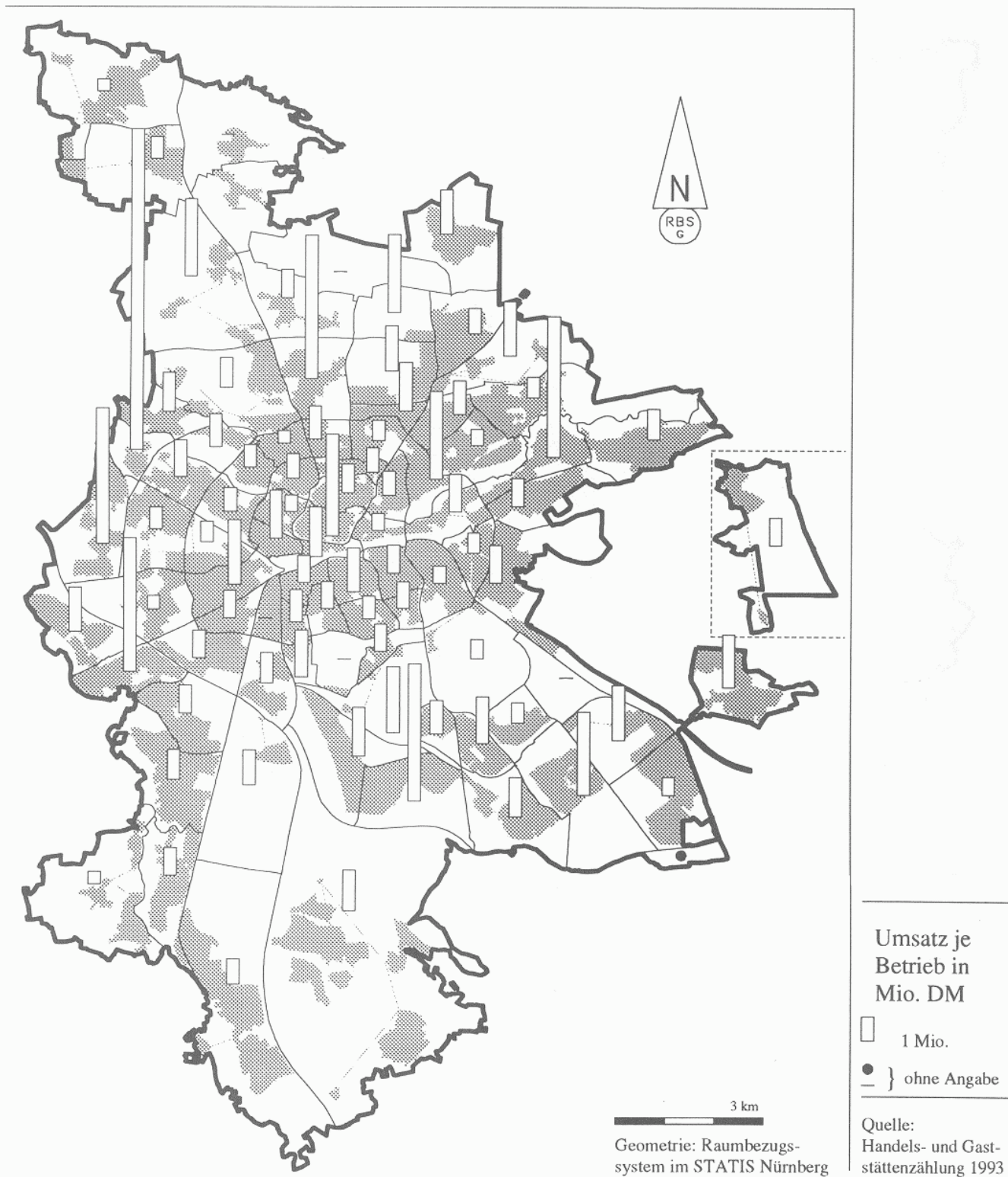

1. Ladengeschäfte des Einzelhandels 1993

1.4. Umsatz je Einwohner in den statistischen Bezirken Nürnbergs

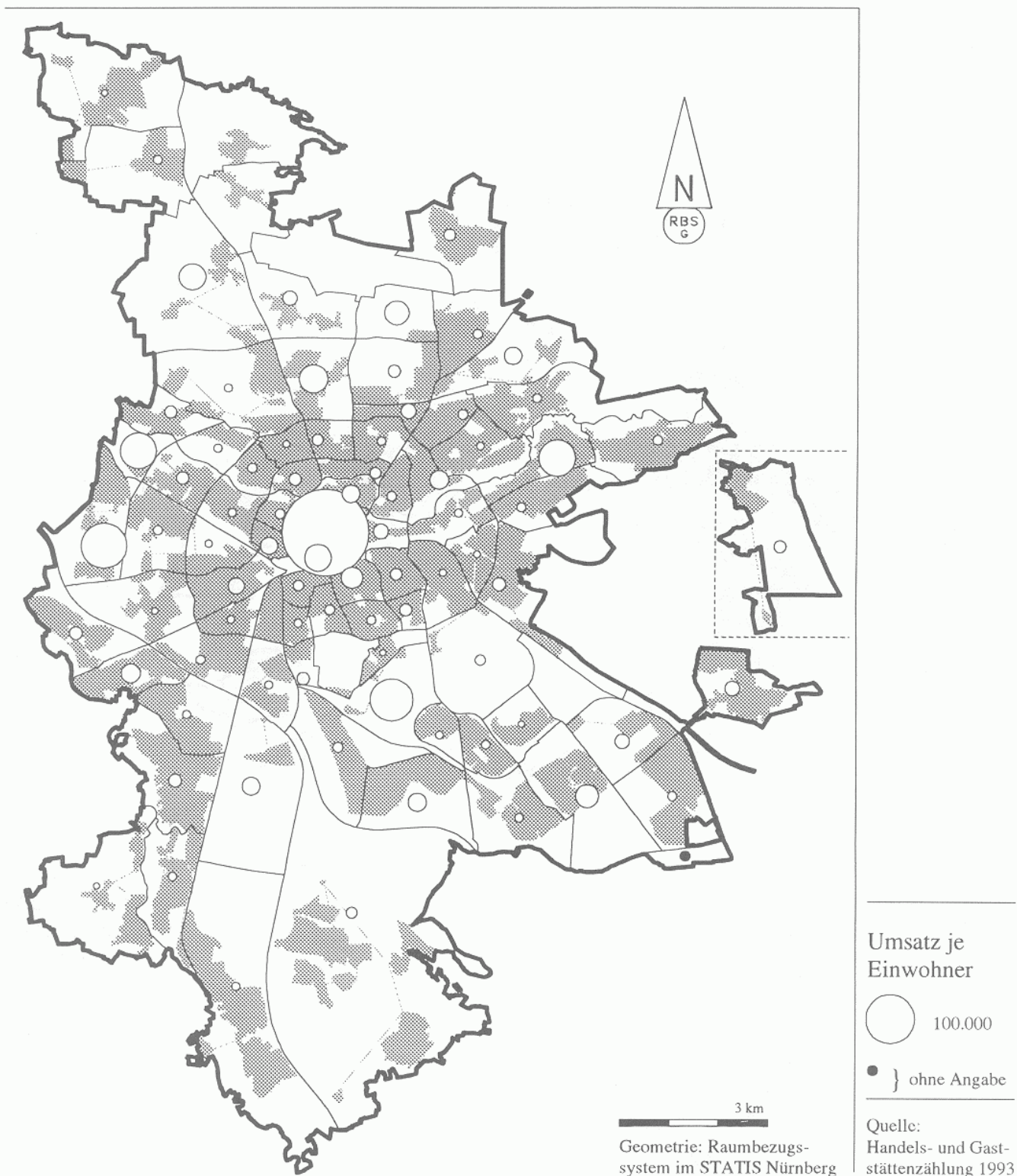

1. Ladengeschäfte des Einzelhandels 1993

1.5. Umsatz je Verkaufsfläche in den statistischen Bezirken Nürnbergs

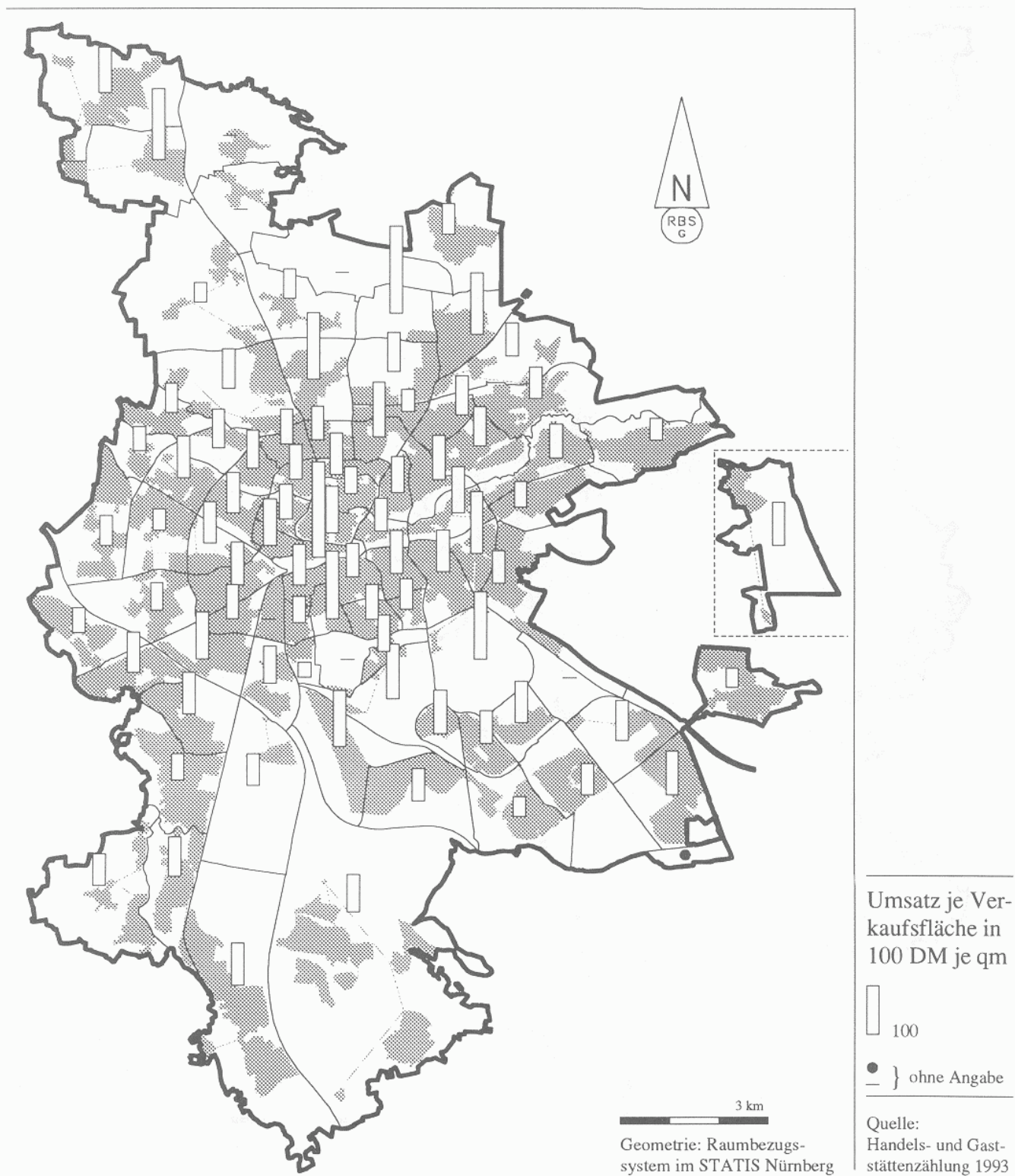

2. Großhandel 1993

2.1. Zahl der Betriebe und Umsatzgrößenklassen in den statistischen Bezirken Nürnbergs

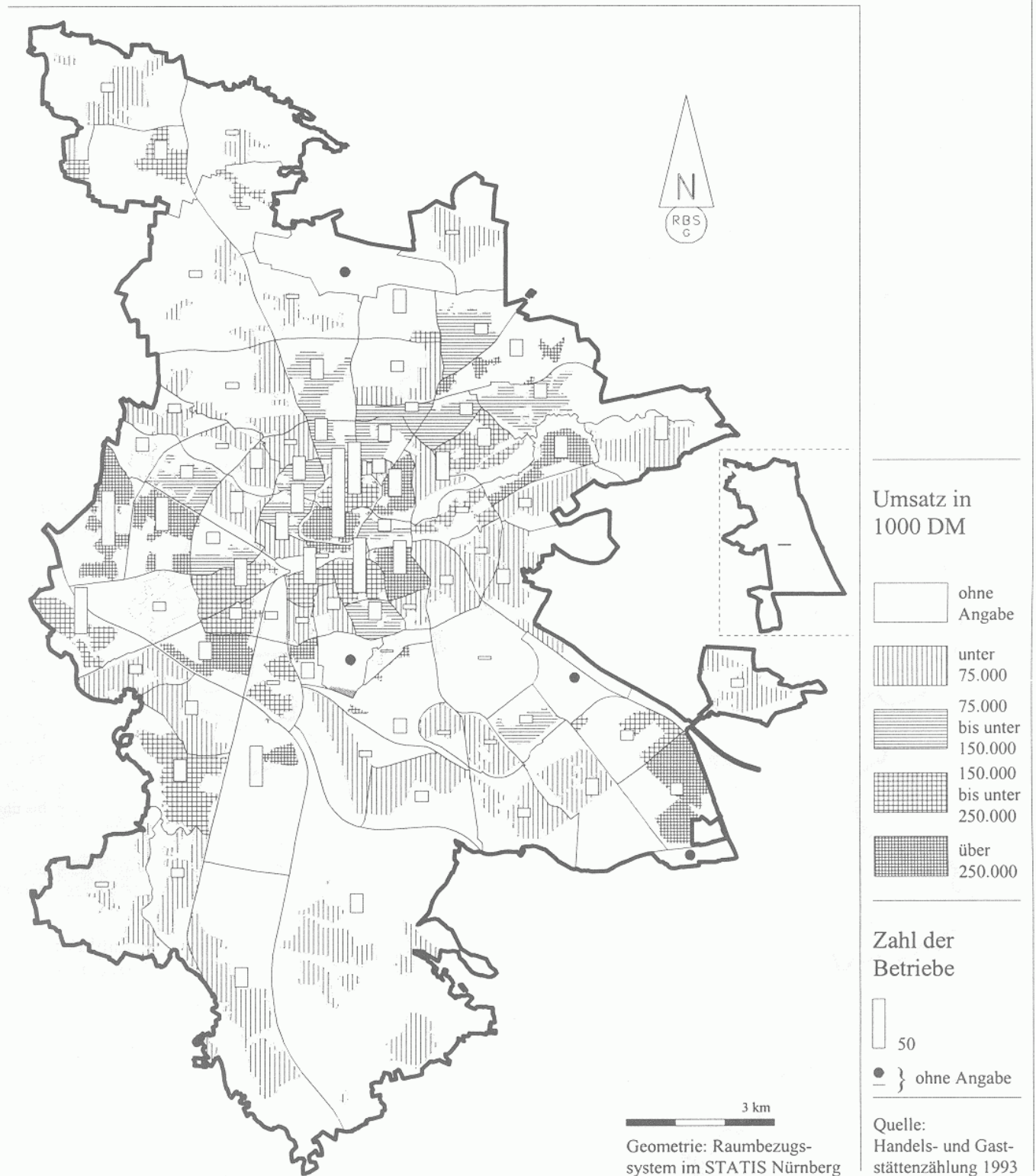

2. Großhandel 1993

2.2. Zahl der Beschäftigten und Umsatzgrößenklassen in den statistischen Bezirken Nürnbergs

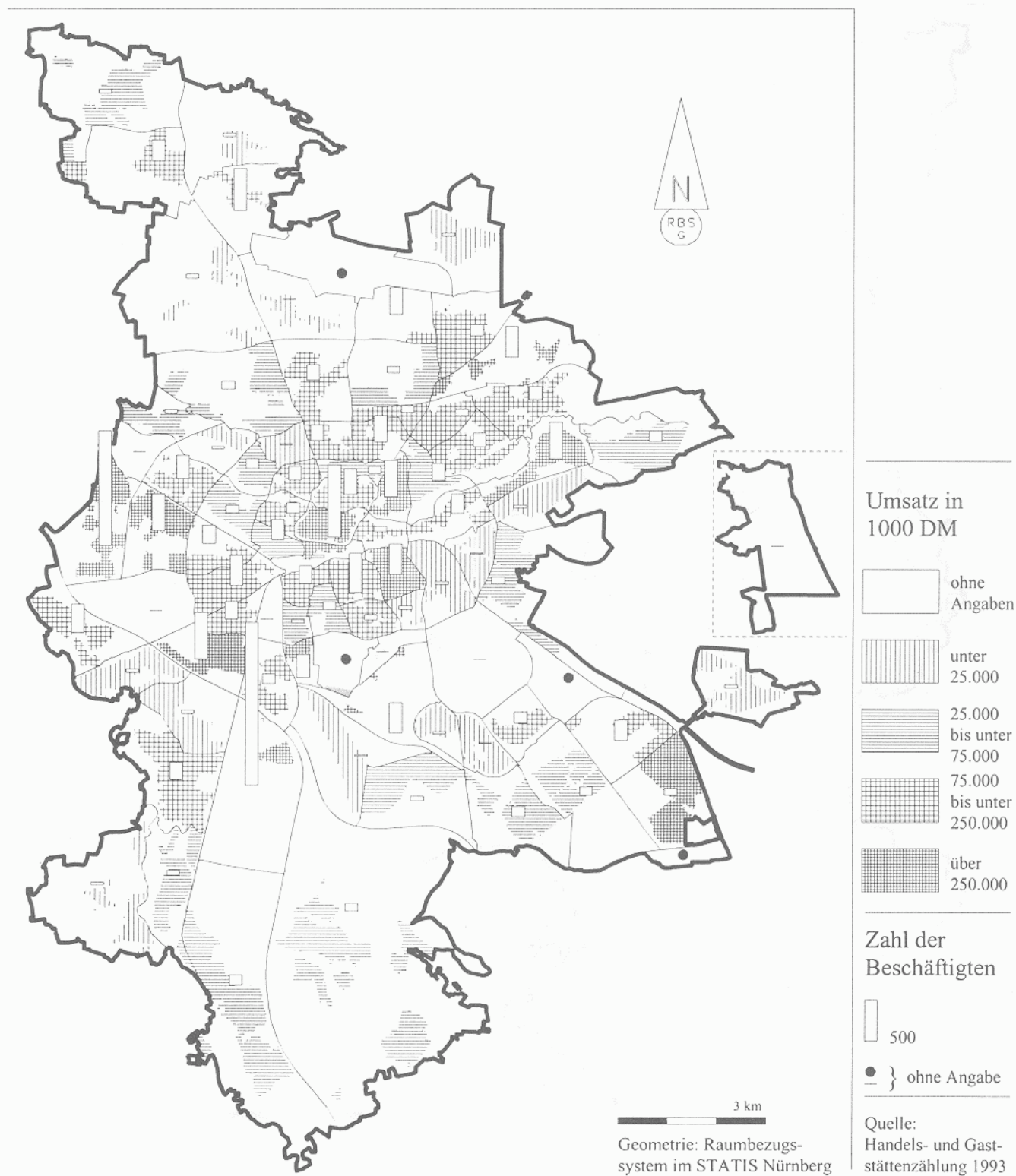

2. Großhandel 1993

2.3. Umsatz je Betrieb in den statistischen Bezirken Nürnbergs

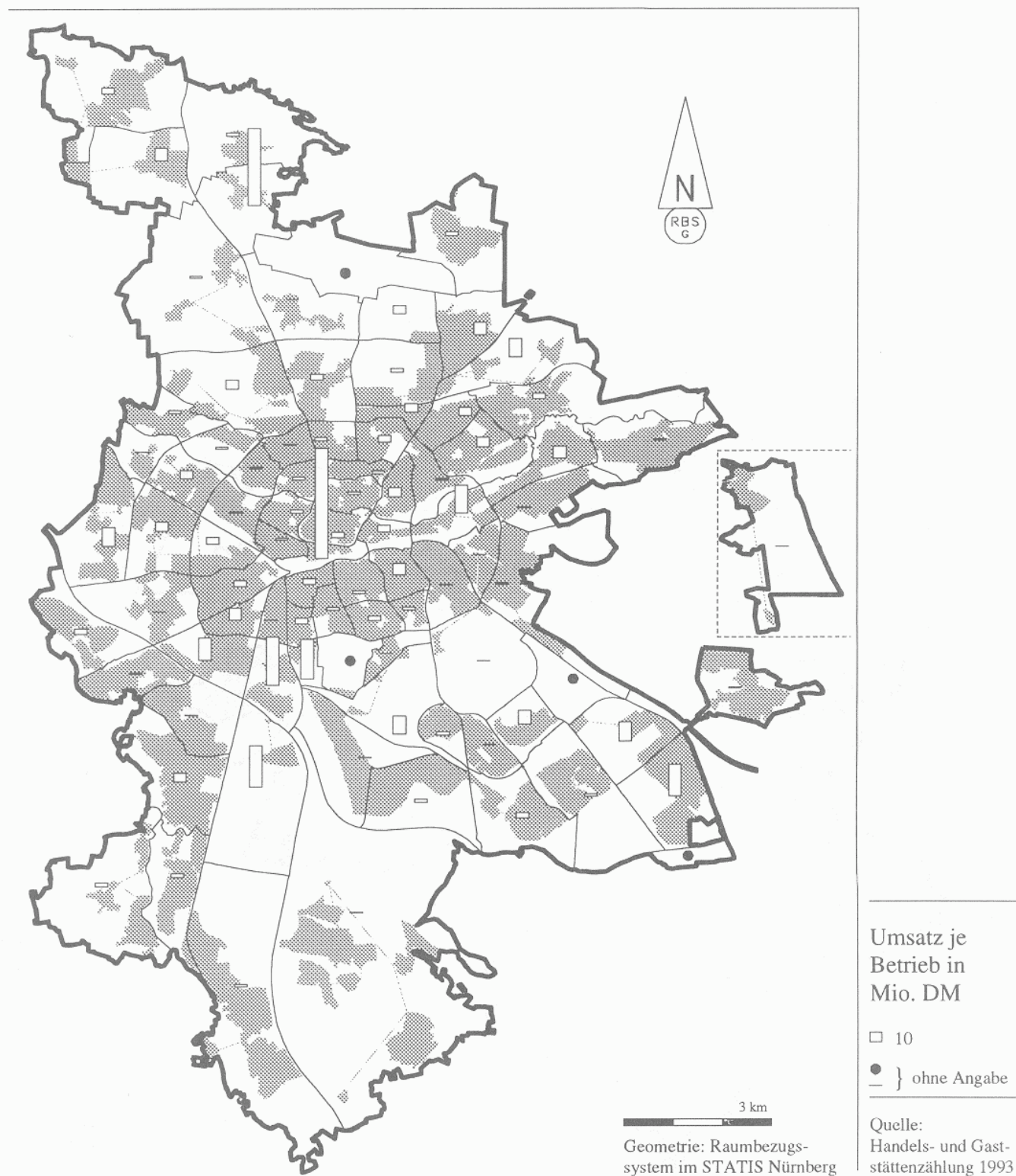

2. Großhandel 1993

2.4. Beschäftigte je Arbeitsstätte in den statistischen Bezirken Nürnbergs

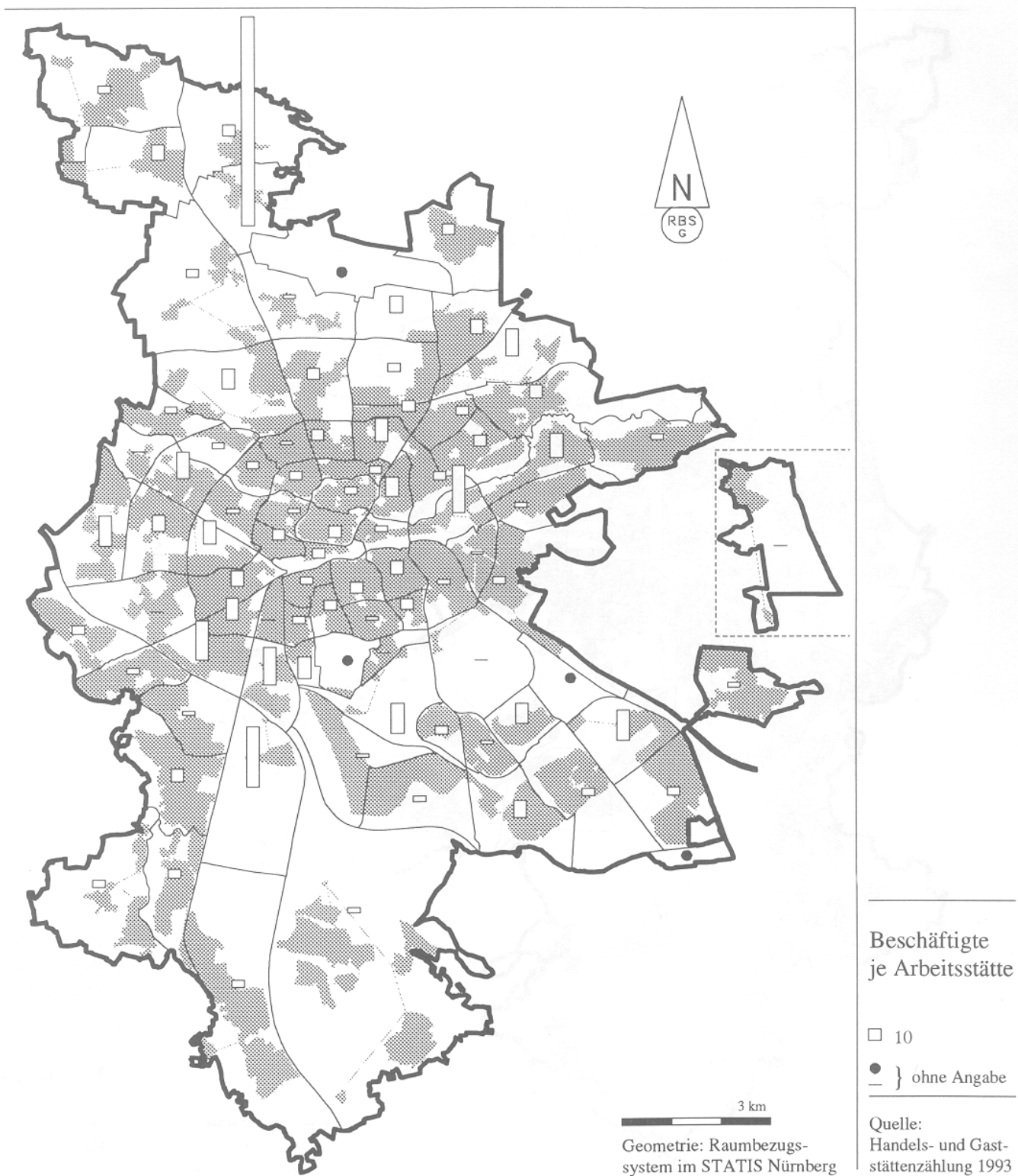

3. Handelsvermittlungen 1993

3.1. Zahl der Betriebe und Umsatzgrößenklassen in den statistischen Bezirken Nürnbergs

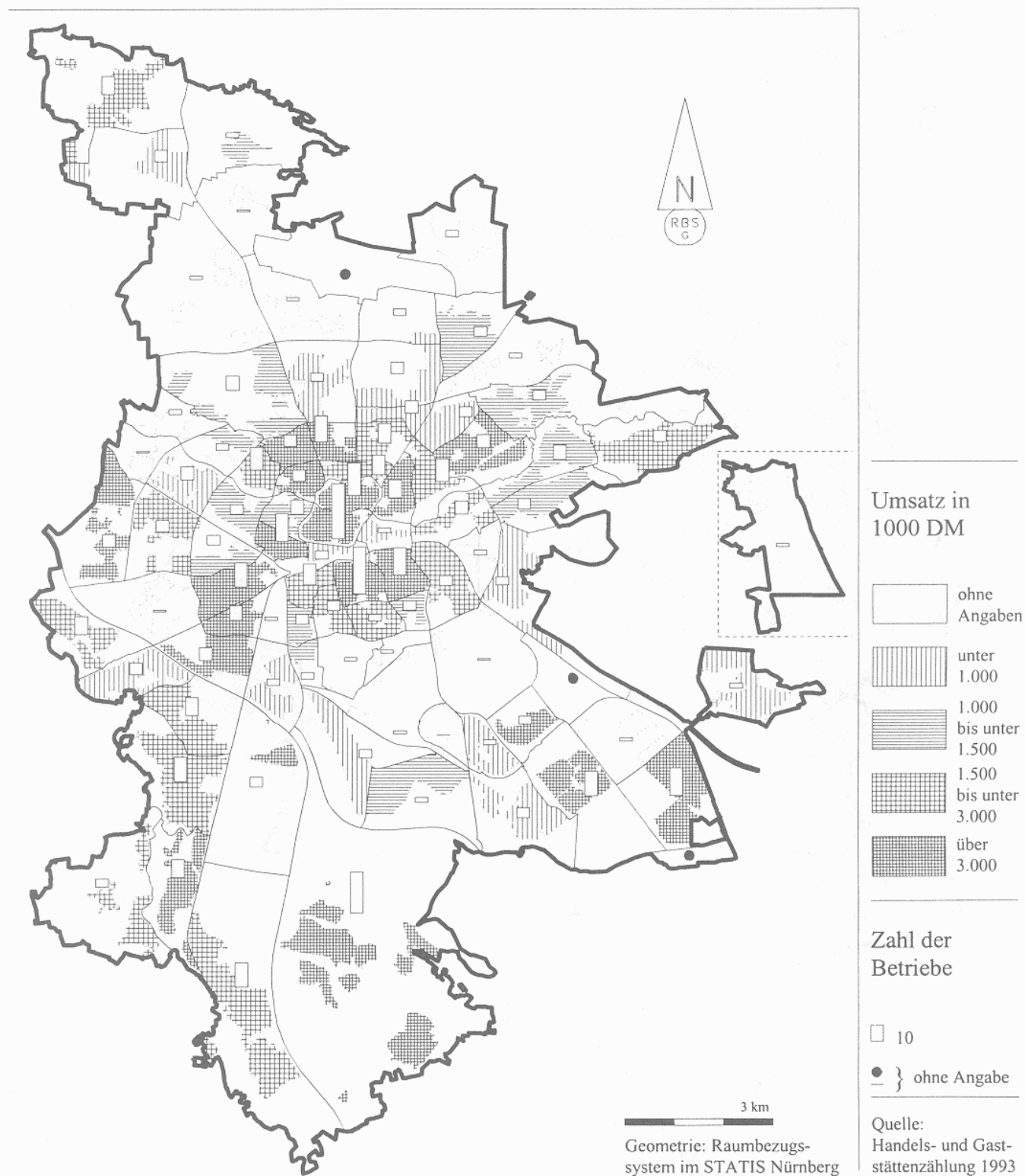

3. Handelsvermittlungen 1993

3.2. Umsatz je Betrieb in den statistischen Bezirken Nürnbergs

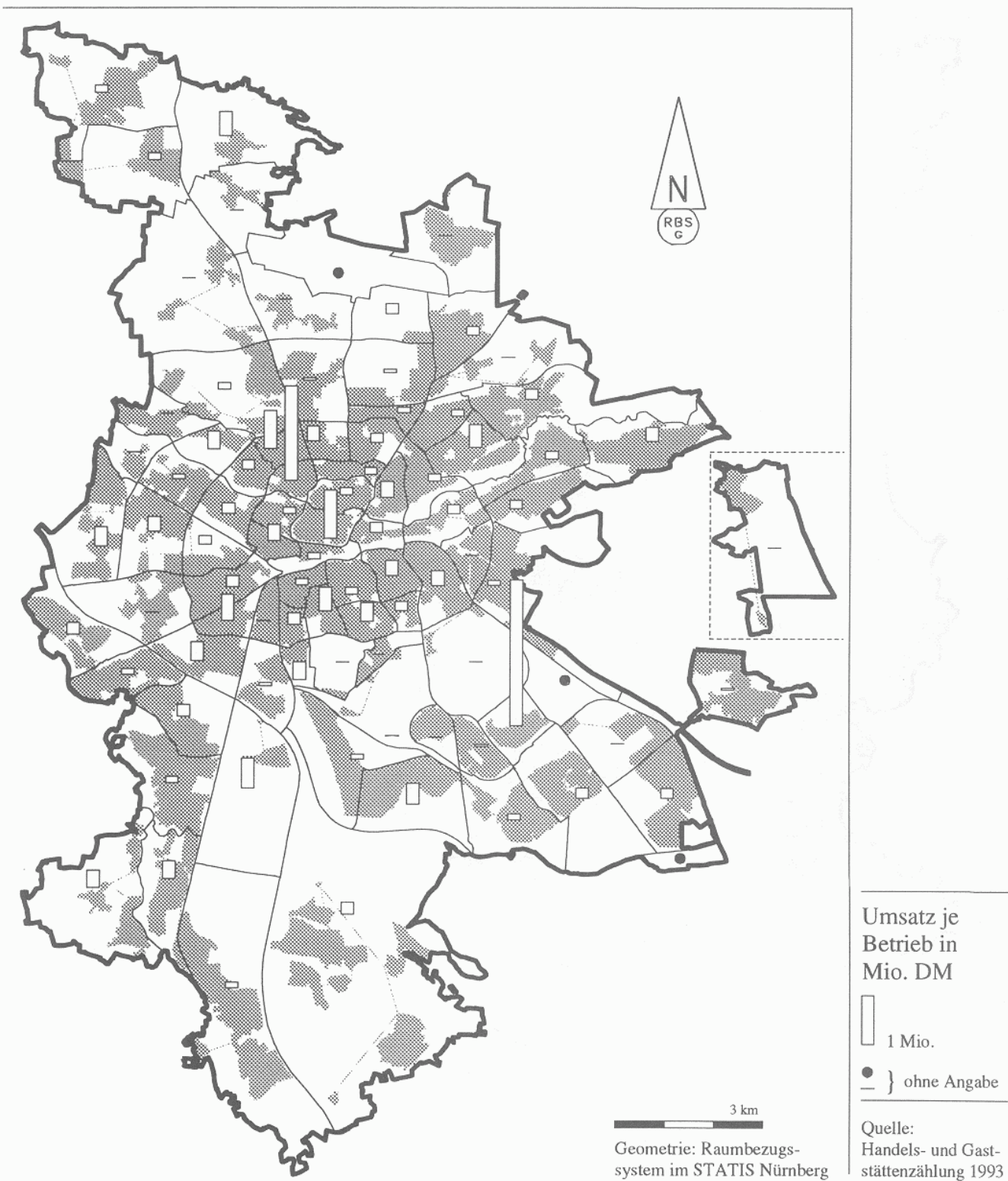

4. Kfz-Handel (ohne Tankstellen)

4.1. Zahl der Betriebe und Umsatzgrößenklassen in den statistischen Bezirken Nürnbergs

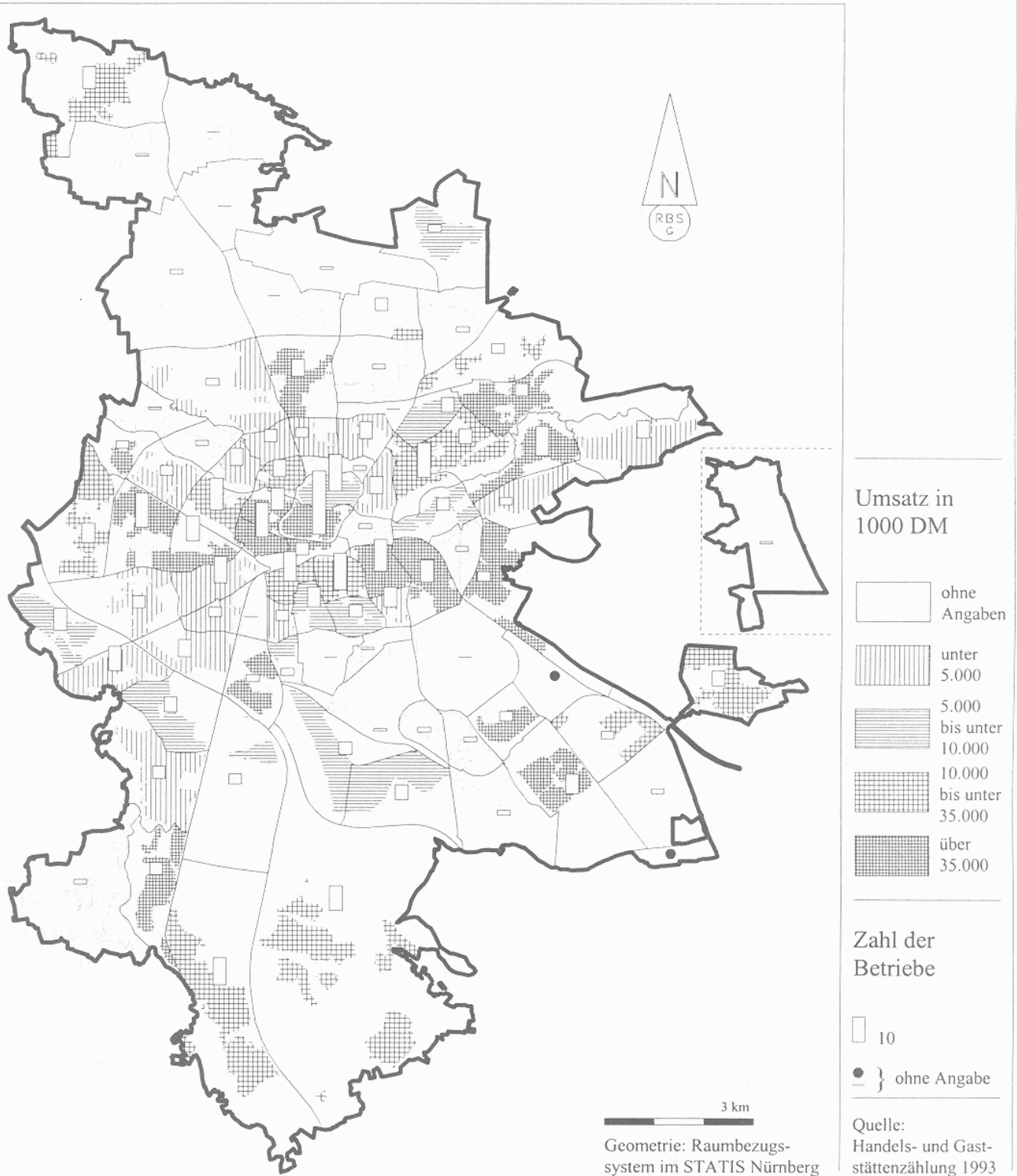

4. Kfz-Handel (ohne Tankstellen)

4.2. Umsatz je Betrieb in den statistischen Bezirken Nürnbergs

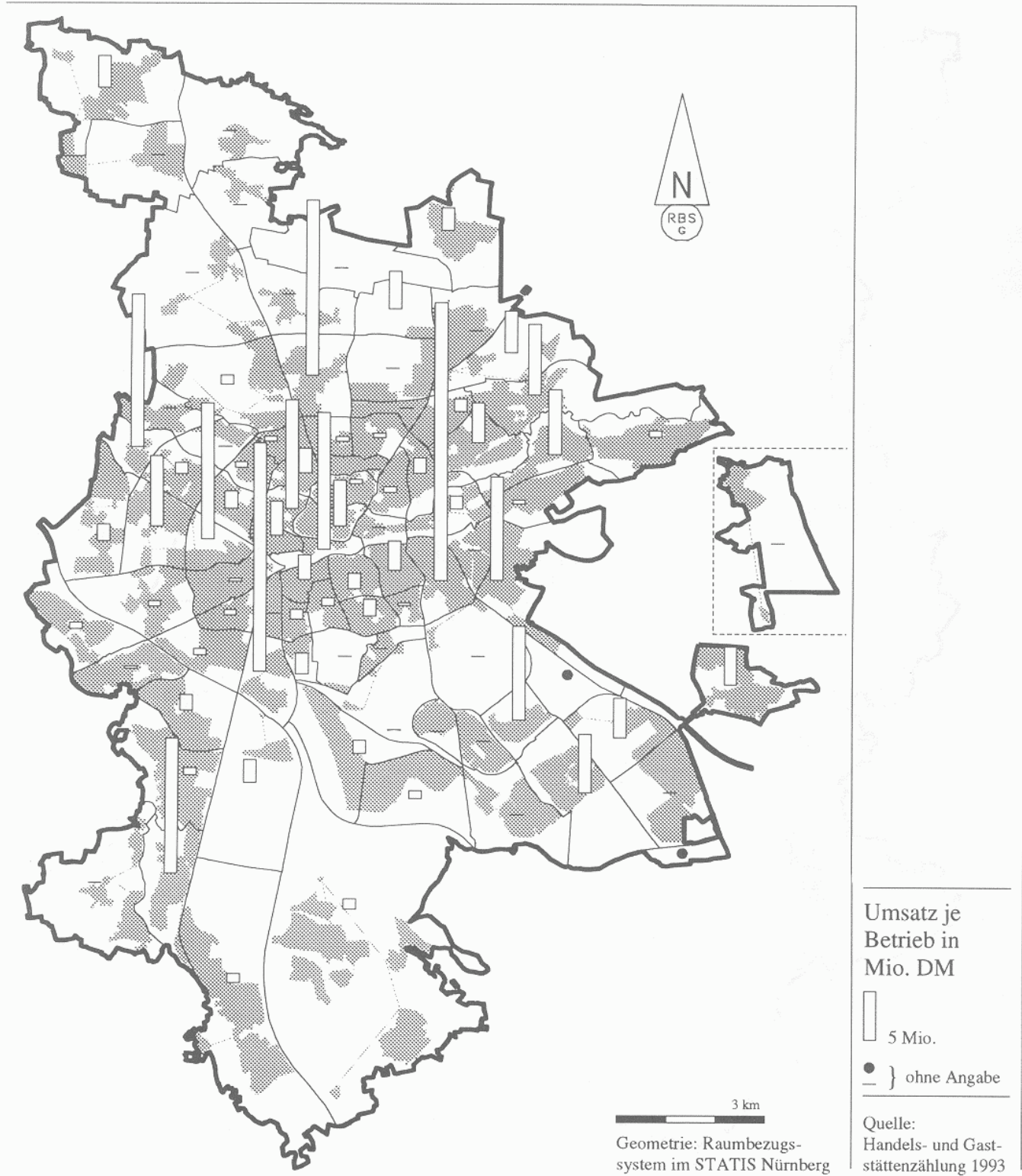

4. Kfz-Handel (ohne Tankstellen)

4.3. Umsatz je Geschäftsfläche in den statistischen Bezirken Nürnbergs

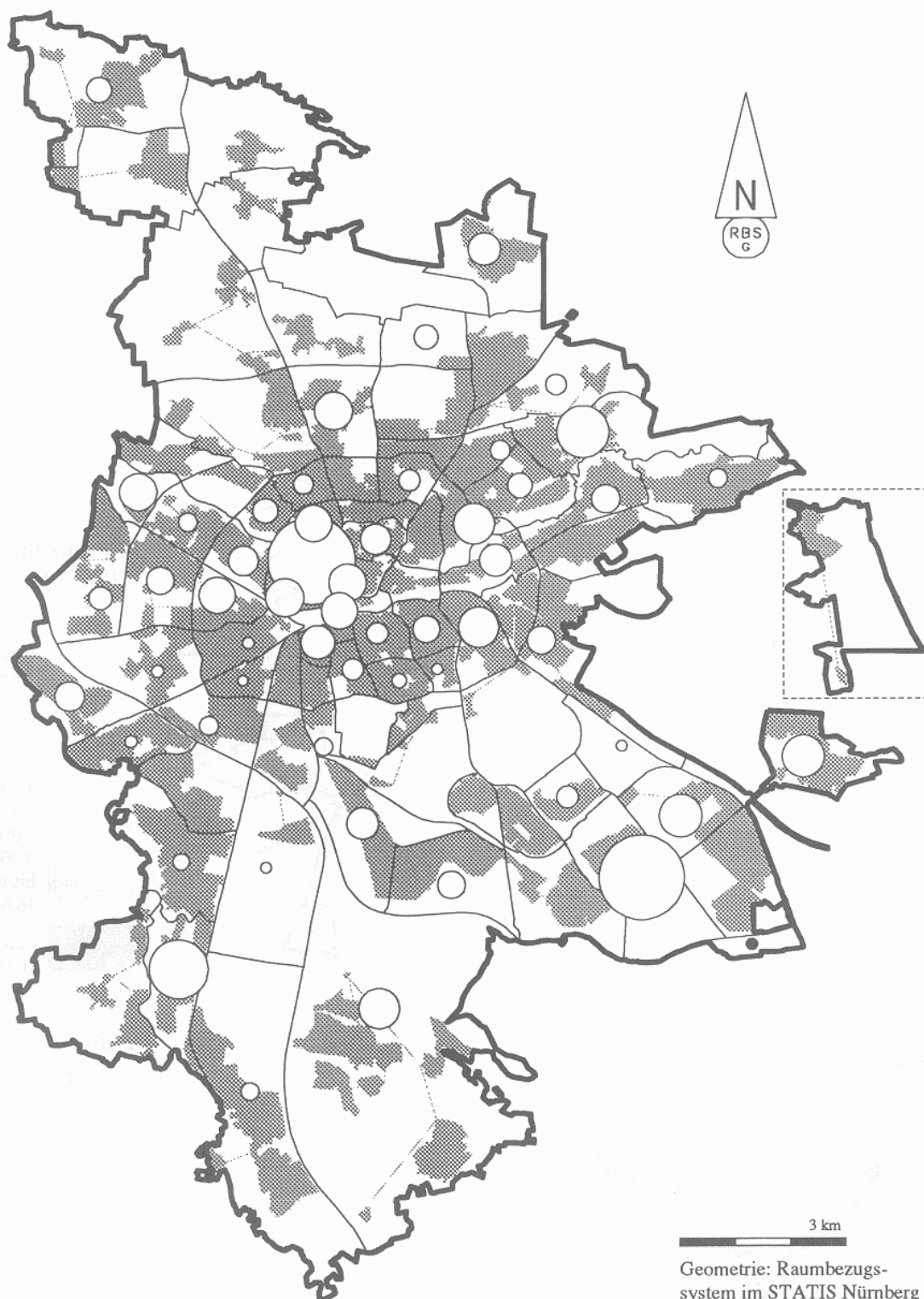

Umsatz je Verkaufsfläche in DM je qm

○ 5000

● } ohne Angabe

3 km
Geometrie: Raumbezugs-
system im STATIS Nürnberg

Quelle:
Handels- und Gast-
stättenzählung 1993

5.1. Gastgewerbe

5.1.1. Zahl der Betriebe und Umsatzgrößenklassen in den statistischen Bezirken Nürnbergs

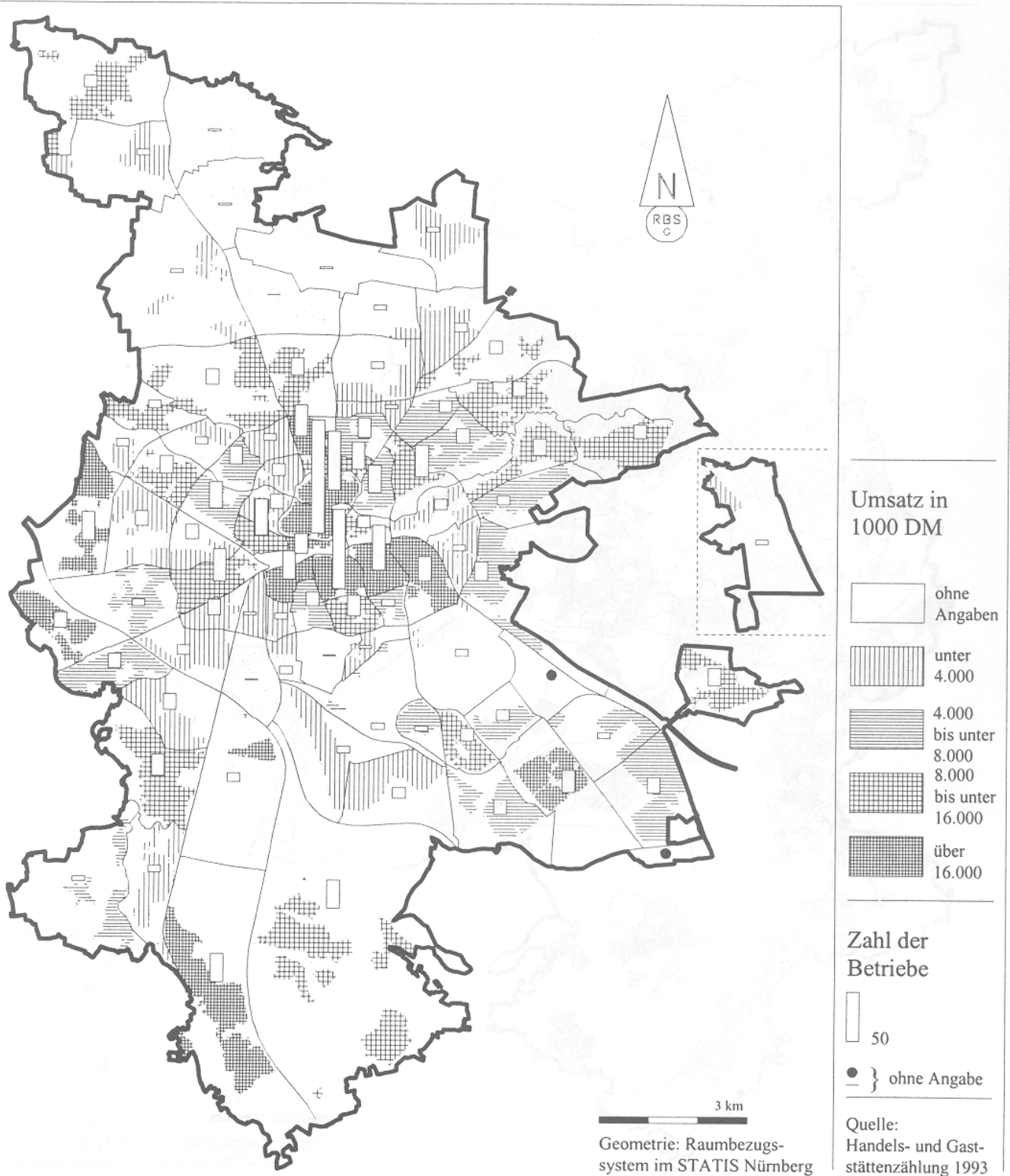

5.1. Gastgewerbe

5.1.2. Umsatz je Betrieb in den statistischen Bezirken Nürnbergs

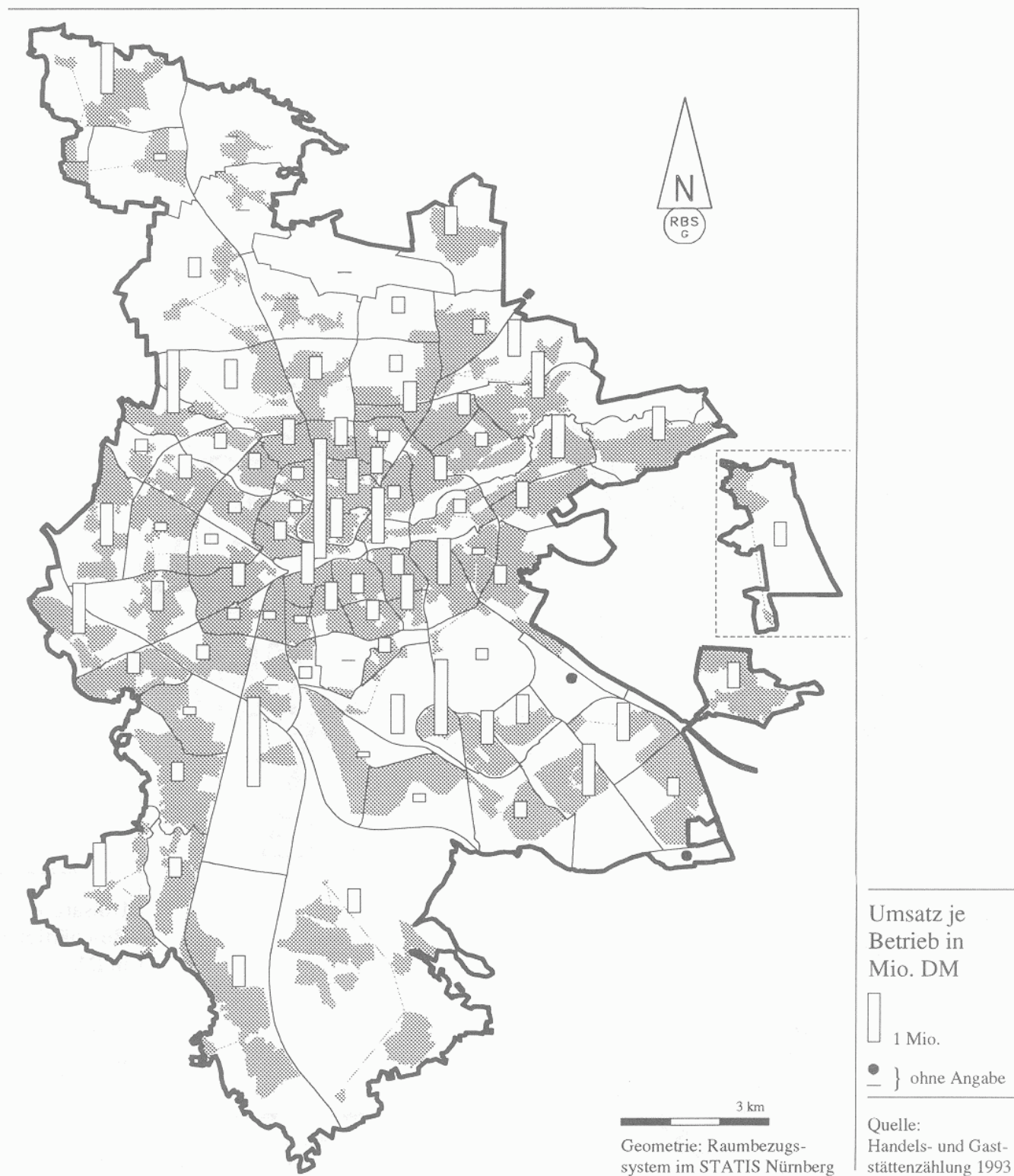

5.1. Gastgewerbe

5.1.3. Umsatz je Beschäftigten in den statistischen Bezirken Nürnbergs

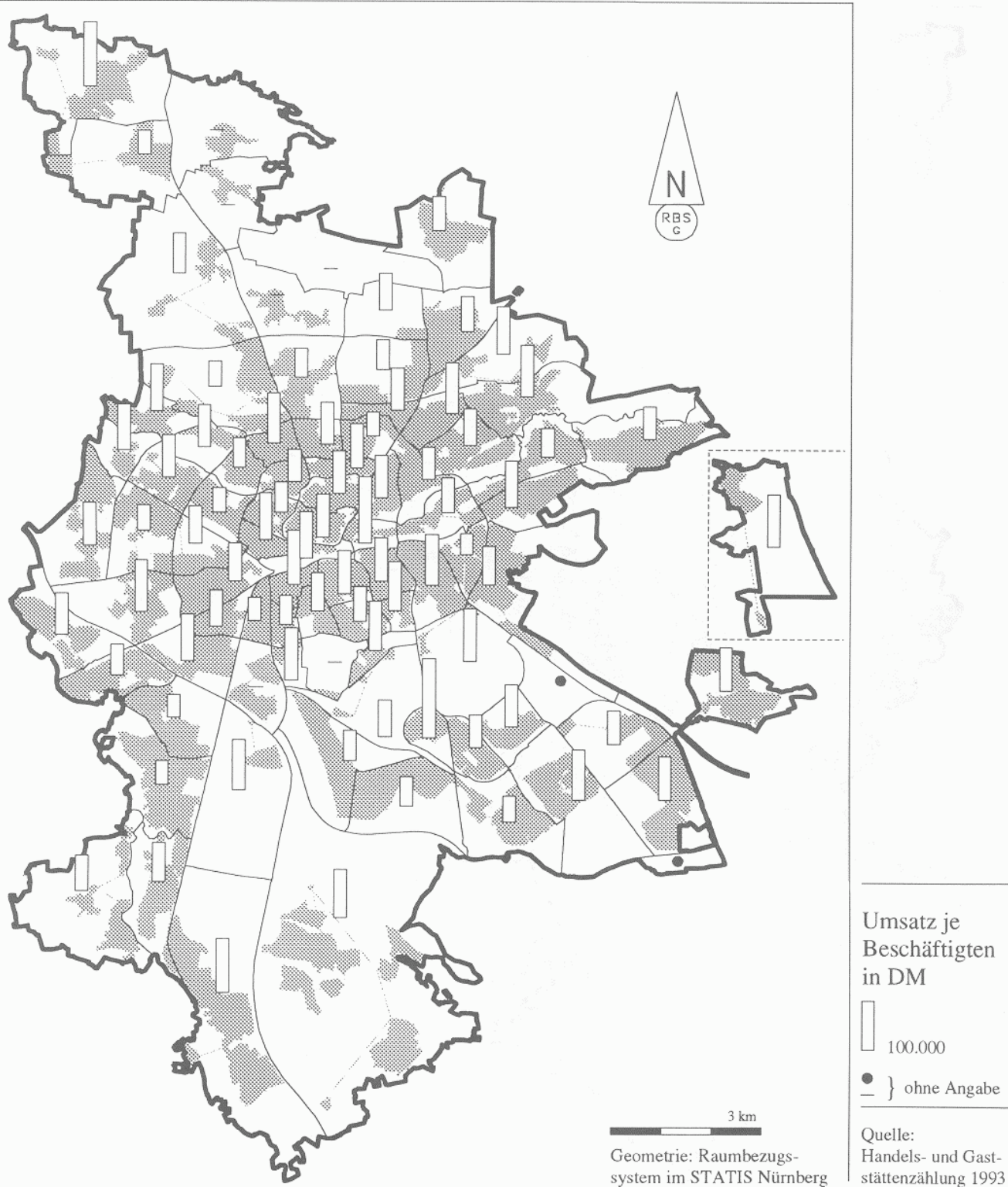

5.2. Restaurantes, Cafes, Eisdieleen, Imbißhallen

5.2.1. Zahl der Betriebe und Umsatzgrößenklassen in den statistischen Bezirken Nürnbergs

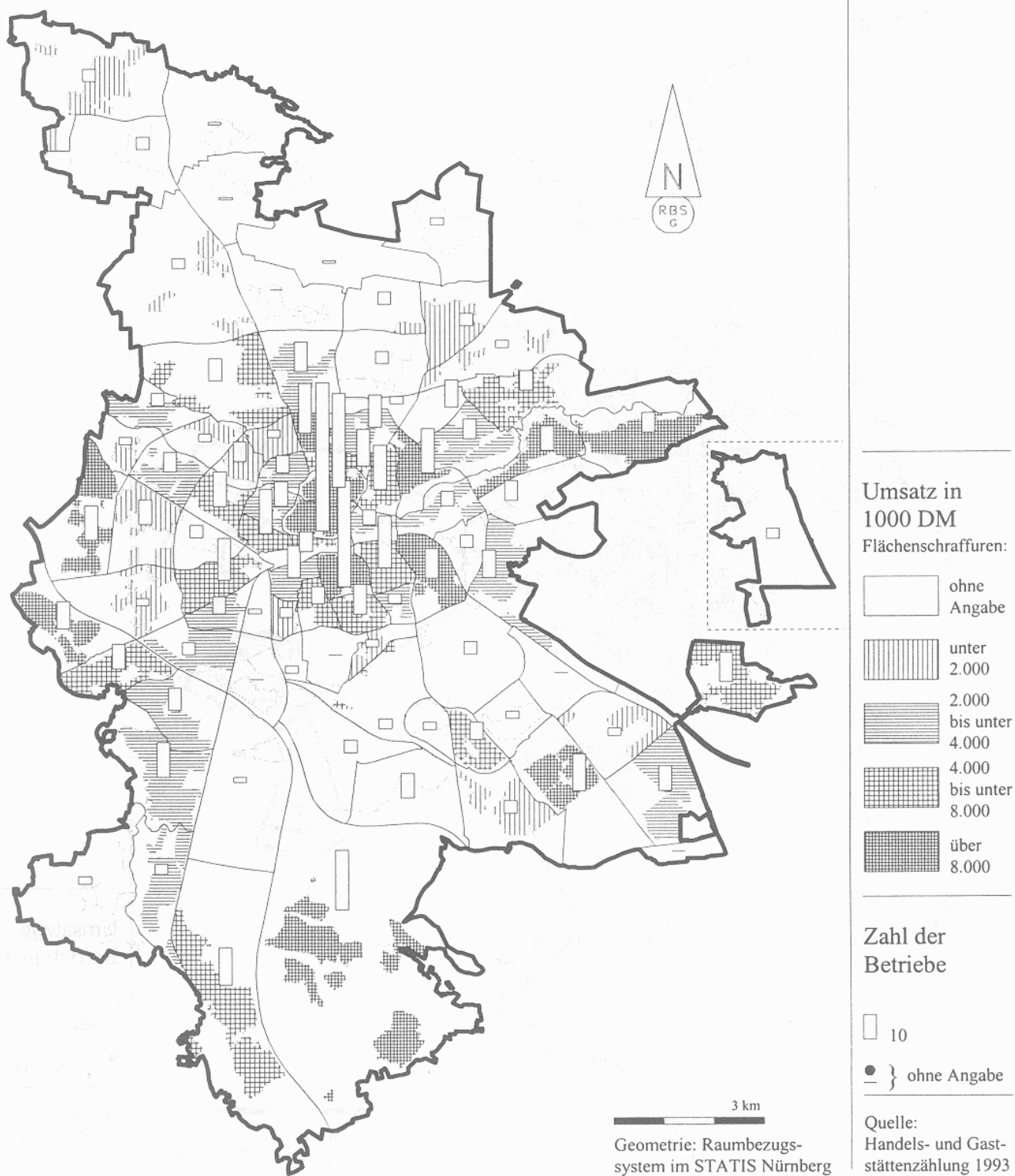

5.2. Restaurants, Cafes, Eisdien und Imbißhallen

5.2.2. Umsatz je Betrieb in den statistischen Bezirken Nürnbergs

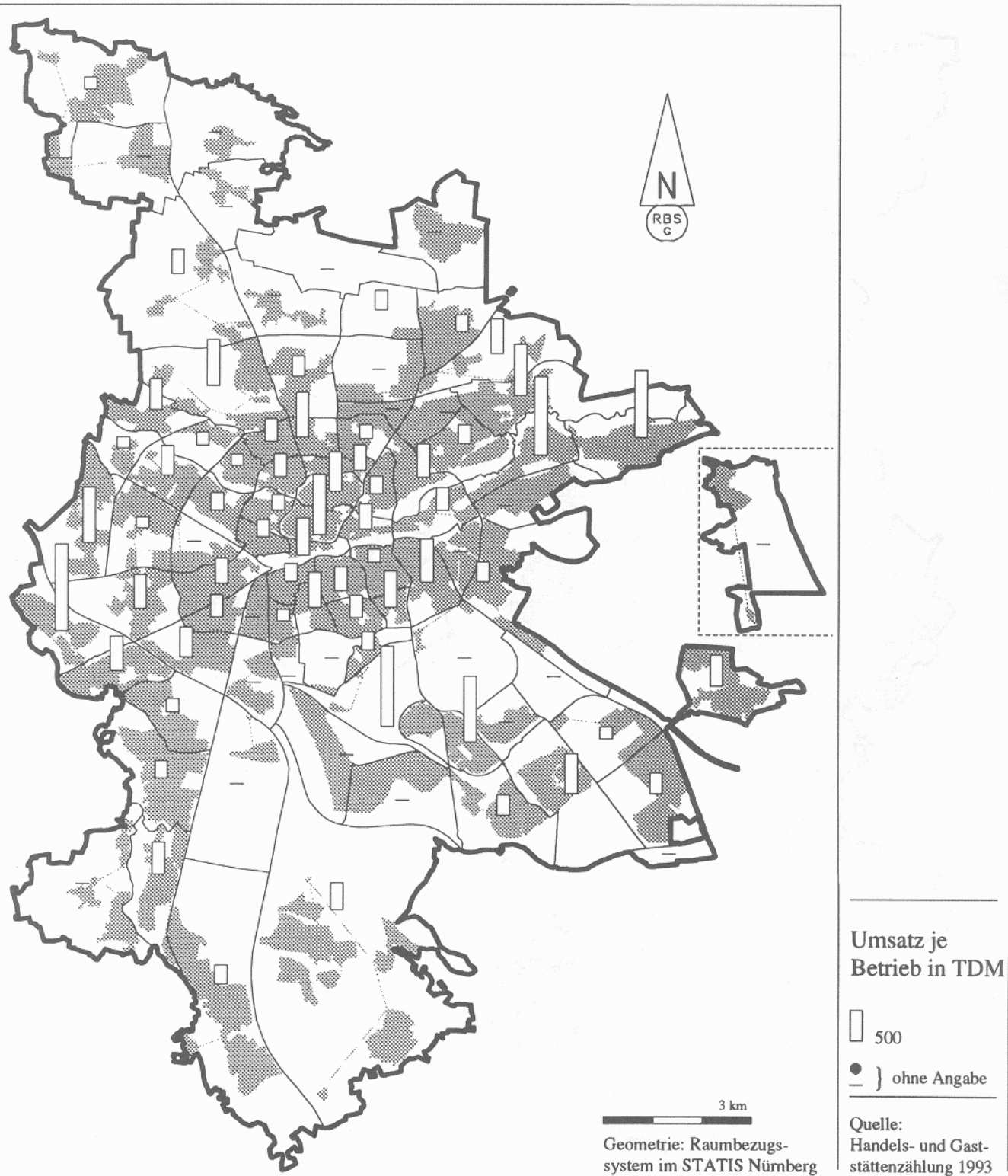

5.2. Restaurants, Cafes, Eisdielen und Imbißhallen

5.2.3. Umsatz je Beschäftigten in den statistischen Bezirken Nürnbergs

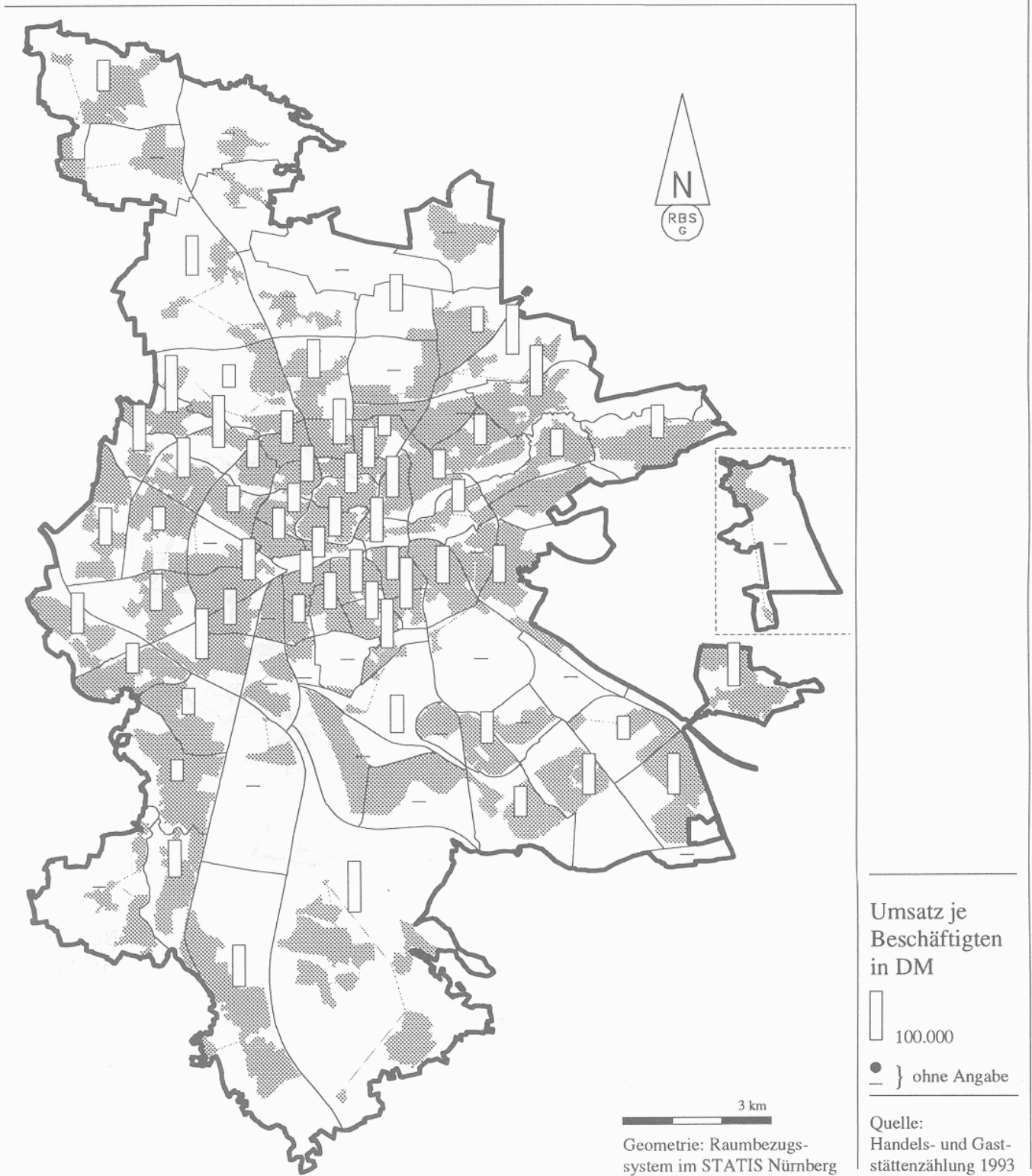

5.3. Schankwirtschaften, Bars, Diskos, Tanzlokale

5.3.1. Betriebe je Einwohner in den statistischen Bezirken Nürnbergs

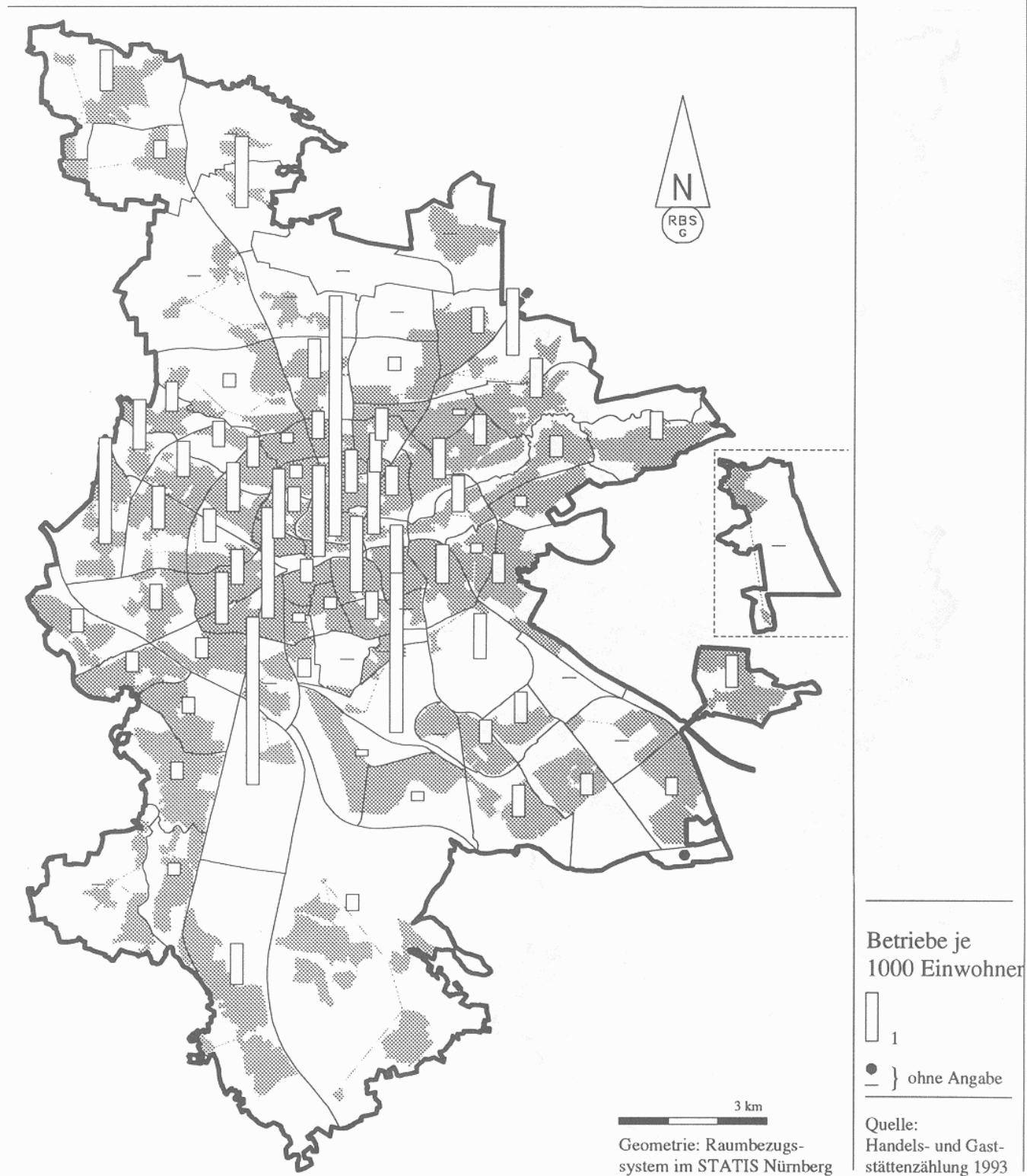

5.4. Hotels, Gasthöfe, Pensionen und Hotels garnis

5.4.1. Betriebe je Einwohner in den statistischen Bezirken Nürnbergs

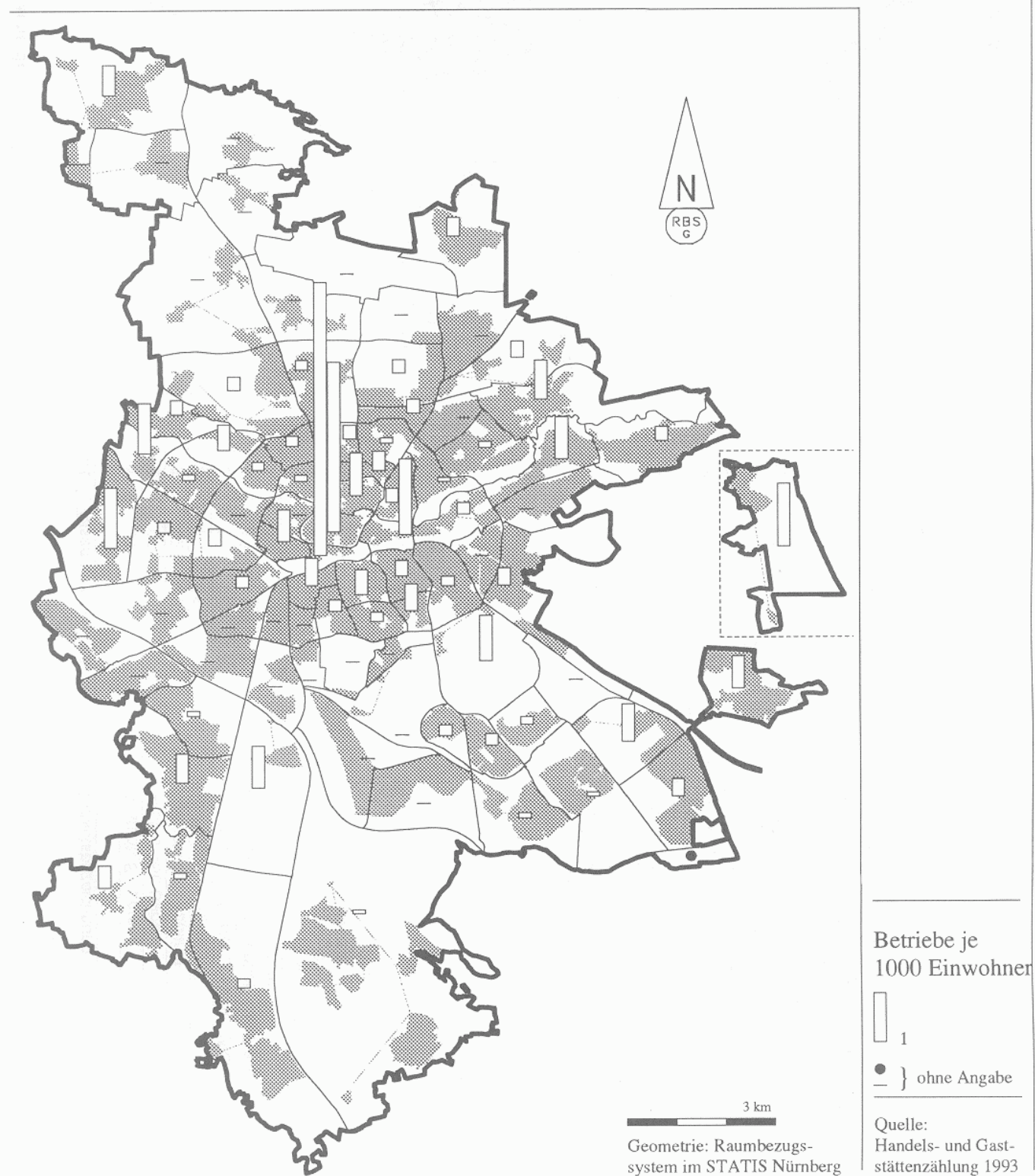

Zusammengefaßte statistische Bezirke in Nürnberg

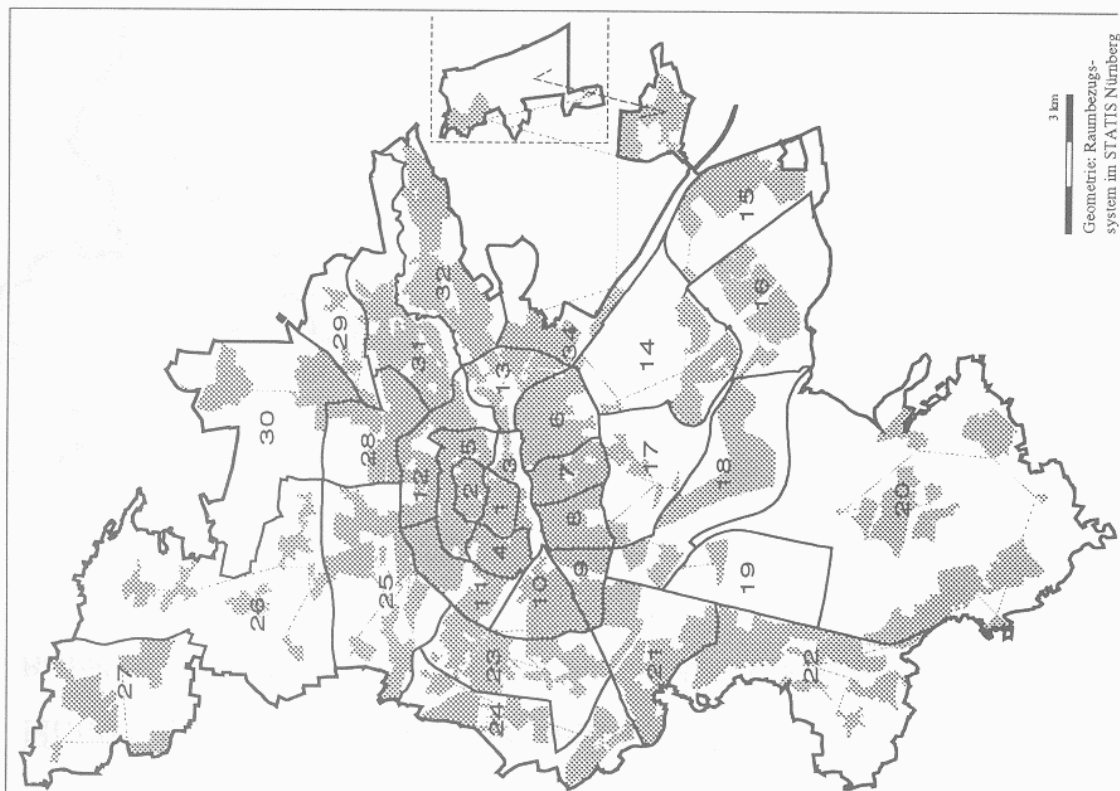

NR.	Zusammengef. stat. Bezirke	Gebietsbezeichnung
1	01	Altstadt, St. Lorenz
2	06	Altstadt, St. Sebald
3	02 03	Marienvorst., Tafelhof
4	04 05	Gostenhof, Himpelfshof
5	07 08 09	St. Johannis, Pirckheimerstr., Wöhrd
6	10 11 12	Ludwigsfeld, Glockenhof, Guntherstr.
7	13 14	Gaigenhof, Hummelstein
8	15 16 17	Gugelstr., Steinbühl, Gibitzenhof
9	18 19	Sandreuth, Schweinau
10	20 21	St. Leonh., Sündersbühl
11	22 23 24	Bärenschr., Sandberg, Bielingplatz
12	25 26 27	Uhlandstr., Maxfeld, Veilhof
13	28 29	Tullnau, Gleißhammer
14	30 31 32 33 34	Dutzensteich bis Langwasser-Nord
15	35 38	Altenfurt
16	36 37	Langwasser-Süd
17	40 41 42 43	Hasenbuck bis Dianastr.
18	44 45 46	Trierer Str., Gartenstadt, Werderau
19	47	Malach
20	48 49	Katzwang, Kornburg, Worzeld.
21	50 51 52	Hohe Marter, Röthenbach
22	53 54 55	Elbach, Reichelsd., Mühlhof
23	60 62 64	Großreuth b. S., Gaismannshof, Eberhardsh.
24	61 63 65	Gebersdorf, Höfen, Muggenhof
25	70 71 72 74	Westfriedhof bis Thon
26	73 75 76 77	Knoblauchland
27	78 79	Boxdorf, Großgründlach
28	80 81 83	Schleifweg, Schoppershof, Marienberg
29	82	Schafhof
30	84 85 86 87	Ziegelstein, Buchenbühl, Flughafen
31	90 91	St. Jobst, Erlenstegen
32	92 93 94	Möggeldorf, Schmausenbuckstr., Laufamholz
33	96 97 95	Zabo, Fischbach, Brunn

6. Ladengeschäfte des Facheinzelhandels mit langlebigen Gebrauchsgütern (Waren des aperiodischen Bedarfs)

6.1. Umsatz je Einwohner in zusammengefaßten Bezirken Nürnbergs

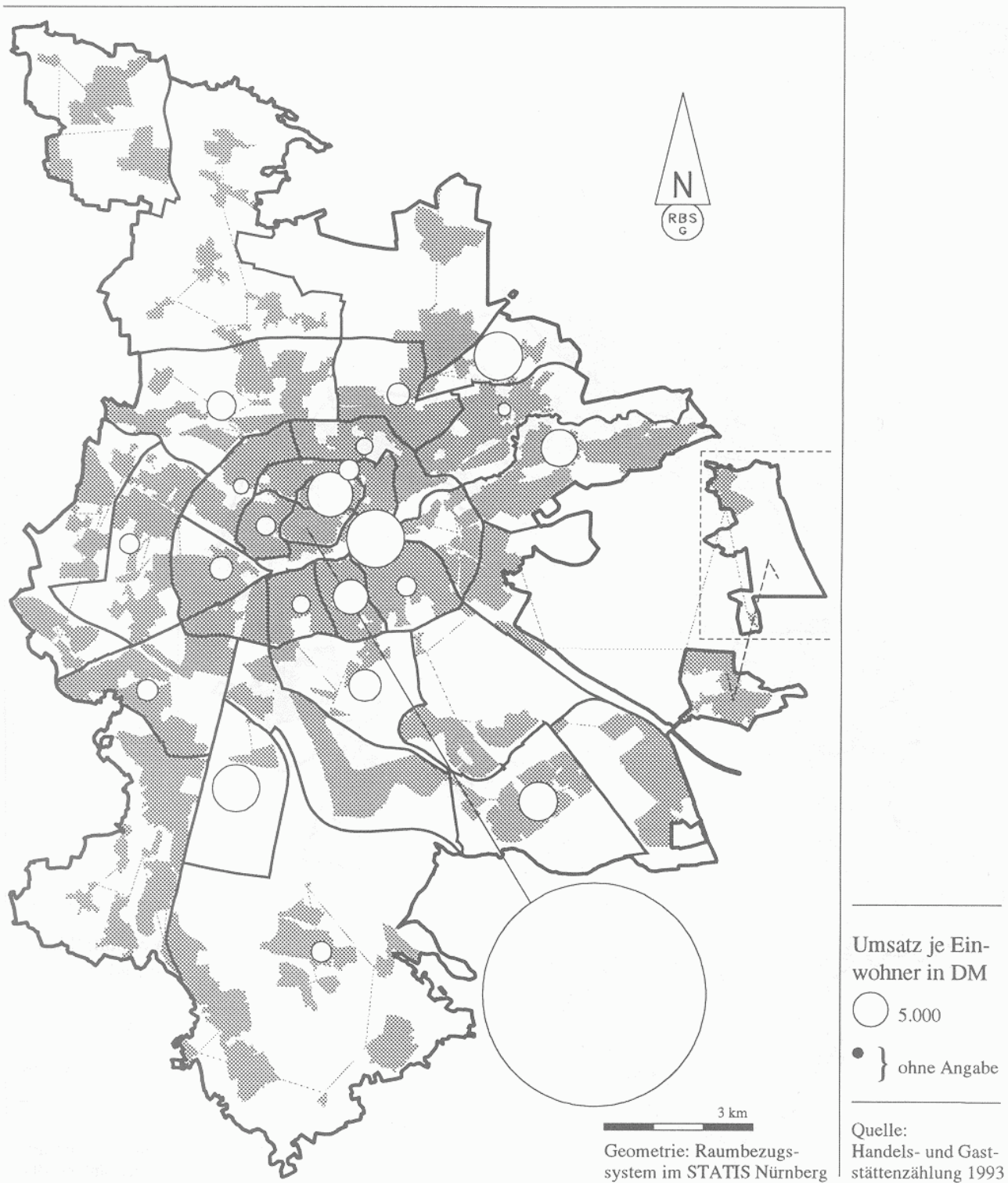

6. Ladengeschäfte des Facheinzelhandels mit langlebigen Gebrauchsgütern (Waren des aperiodischen Bedarfs)

6.2. Verkaufsfläche je Laden in zusammengefaßten Bezirken Nürnbergs

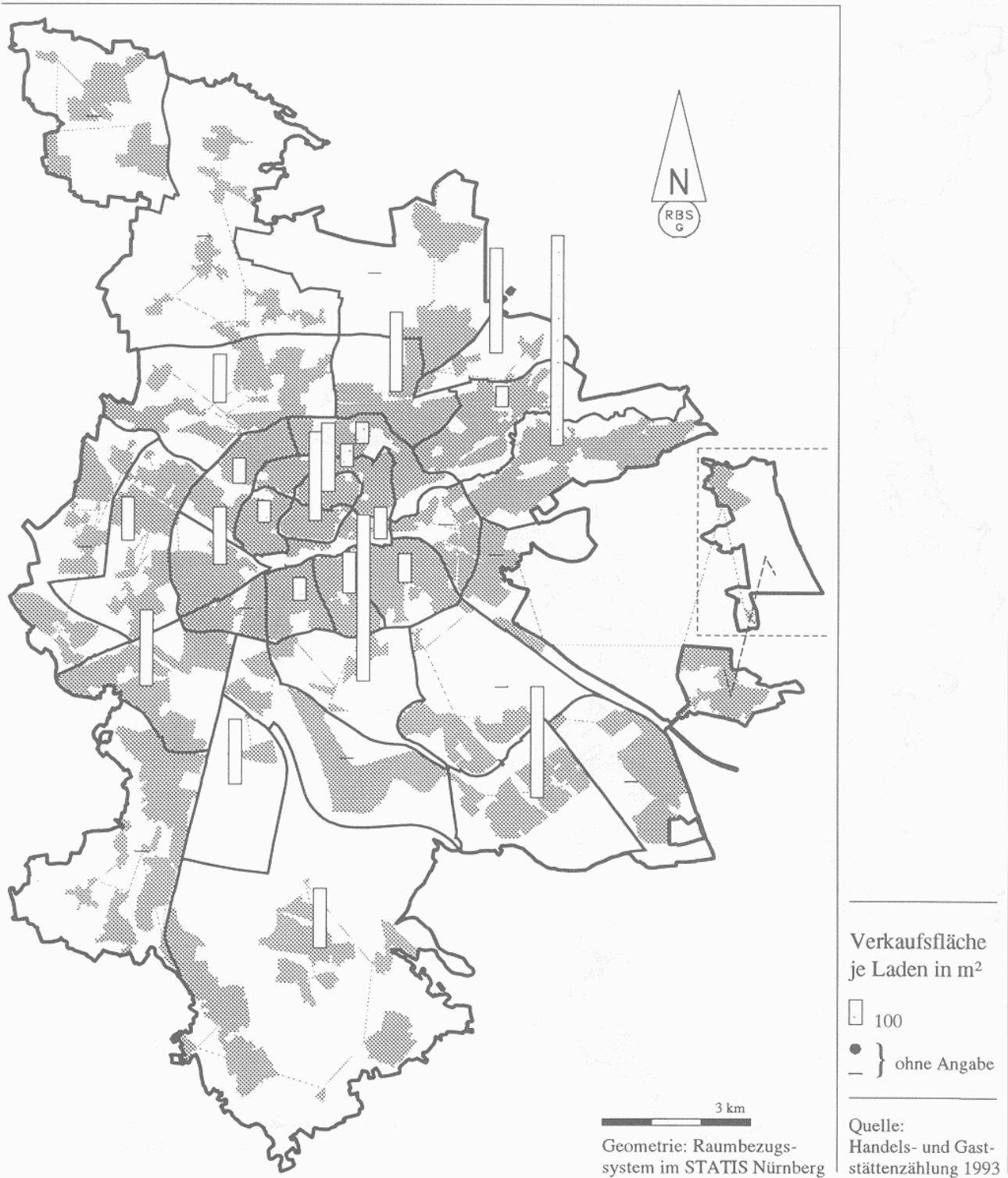

7. Ladengeschäfte des Einzelhandels mit Waren des täglichen Bedarfs

7.1. Betriebe je Einwohner in zusammengefaßten Bezirken Nürnbergs

